Интервенция и Гражданская война на Севере России: фронт и тыл

Сборник документов

Министерство культуры Архангельской области
Государственный архив Архангельской области

Интервенция и Гражданская война на Севере России: фронт и тыл

Сборник документов

Архангельск
КИРА
2024

УДК 94(470.11).084.3
ББК 63.3(2)612,1ю11
И 732

Печатается по решению Научного совета Государственного архива Архангельской области

Рецензенты:
Репневский А.В., д.и.н., профессор кафедры всеобщей истории ВШ СГНиМК САФУ, заслуженный работник высшей школы РФ.
Веригин С.Г., д.и.н., профессор кафедры отечественной истории Института истории, политических и социальных наук Петрозаводского государственного университета.
Силин А.В., к.и.н., доцент, старший научный сотрудник Научно-исследовательского арктического центра г. Северодвинск, секретарь Ассоциации исследователей истории Гражданской войны в России.

Редакционная коллегия:
С.Л. Монахова, Т.А.Санакина, к.и.н., Е.О. Студенцова, Т.В. Титова, В.Г. Трофименко, к.и.н. (главный редактор)

Составители:
С.Л. Монахова, Т.А. Санакина, к.и.н. (ответственный составитель), Е.О. Студенцова, Т.В. Титова, В.Г. Трофименко, к.и.н.

И 732 **Интервенция и Гражданская война на Севере России: фронт и тыл : сборник документов** / М-во культуры Арханг. обл. ; Гос. арх. Арханг. обл ; сост.: Т.А. Санакина (отв. сост.) и др. ; ред. кол.: В.Г. Трофименко (гл. ред.) и др. – Архангельск : КИРА, 2024. – 480 с. : табл.

ISBN 978-5-98450-892-6

В сборнике представлены 342 документа, в которых отражена история Гражданской войны на Архангельском Севере, начиная с характеристики экономического и политического состояния губернии накануне войны, и заканчивая её последствиями. Отражено влияние ежедневных событий в ходе войны на трансформацию поведения человека, его настроений, на его отношение к власти.

Книга адресуется широкому кругу читателей, в том числе учащимся и преподавателям учебных заведений Архангельской области, историкам и краеведам.

УДК 94(470.11).084.3
ББК 63.3(2)612,1ю11

ISBN 978-5-98450-892-6

© Государственный архив Архангельской области, 2024
© Издательство «КИРА», 2024

ПРЕДИСЛОВИЕ

Интервенция и Гражданская война на Русском Севере 1918–1920 гг. Вот уже более столетия прошло со времени этих событий, а тема не утратила своей актуальности. Вновь и вновь историки, как в России, так и за её пределами, возвращаются к этим событиям, пытаясь дать им оценку, проанализировать действия сторон, извлечь уроки, а некоторые – чтобы определить виновность или невиновность участников, понять их мотивы. Сотни, если не тысячи, книг, статей, диссертаций и документальных сборников посвящены самым разным аспектам этого глобального противостояния, как в общенациональном, так и в региональном масштабе. Это и не удивительно, учитывая насколько важным, практически основополагающим, оно является в идеологическом смысле, как для советского периода жизни нашего общества, так и для постсоветского, идеология которого, по крайней мере изначально, строилась как полное отрицание всего советского.

Не останавливаясь детально на историографии периода Гражданской войны на Севере, которая нашла своё отражение в вышедшей в этом году монографии доктора исторических наук, профессора В.И. Голдина «Анатомия интервенции, или Кто и как развязал Гражданскую войну на Севере России» (М., 2024), мы обратимся к истории документальных публикаций, предшествовавших данному сборнику.

Начало введению в научный оборот источников по рассматриваемому периоду в нашем регионе положила публикация воспоминаний непосредственных участников событий в 1920-х гг. Сбором и публикацией таких материалов занимался Истпарт Архгубкома РКП(б) (предшественник партийного архива, ныне – отдел документов социально-политической истории областного государственного архива). Сборники Истпарта вышли в 1925 г., в год пятилетия освобождения Севера от интервентов и белогвардейцев. Например, в № 1 собраны воспоминания Т.П. Зинкевича («Дни тревоги»), Эймана («Судостроительный завод при белых»), Лесукова («Под игом белых»), П.П. Стрелкова («Воспоминания»), Андрюхина («Воспоминания о Мудьюжском карцере»), некого К. («В серой шинели») и Лемешко («Военморы при белых»)[1]. Естественно, собирались воспоминания участников событий с советской стороны.

В 1920–1940-е гг. документы по истории интервенции на Севере публикуются в журнале «Красный архив», выходившем в Москве[2].

В 1960-е гг. архивисты вновь обратились к теме публикации свидетельств эпохи Гражданской войны. В 1961 г. в Москве, в издательстве Министерства обороны СССР, вышел в свет сборник «Северный фронт. Борьба советского народа против иностранной военной интервенции и белогвардейщины на Советском Севере (1918-1920)» под редакцией А.Ф. Горленко и Н.Р. Прокопенко.

---

[1] Сборник Истпарта Архангельского губкома РКП(б). 1925. № 1. 71с.

[2] Англичане на Севере [1918–1919]. // Красный архив. - 1926. - Т. 6 (19). - С. 39-52.; Интервенция и северная контрреволюция. // Красный архив. - 1932. - Т. 1-2 (50-51). - С. 97-116; К истории интервенции на Севере : [Документы 1919–1920 гг. / Вводная статья Н. Прокопенко]. // Красный архив. - 1940. - № 1 (98). - С. 125-144.; Использование интервентами Северного морского пути. (1918-–919 гг.) / Ввод. ст. Т. Шепелевой. // Красный архив. - 1941. - Т. 1 (104). - С. 151-198.

Издателем выступил Центральный государственный архив Советской армии (ЦГАСА, ныне РГВА). Как отмечено во введении к изданию: «Основной целью сборника, определившей отбор публикуемых документов, является показ героической борьбы советского народа против иноземных захватчиков и белогвардейщины на Севере, провала политики интервентов и разгрома белогвардейщины»[3]. Сборник состоит из двух разделов: «Захват интервентами и белогвардейцами советского Севера» и «Борьба советского народа против интервентов и белогвардейцев». Основной источниковой базой сборника стали документы ЦГАСА и других центральных архивов, из фондов Государственного архива Архангельской области (ГААО) привлекались лишь документы фонда Архангельского губернского исполнительного комитета (р-352).

В 1967 г. архангельские архивисты выпустили свой сборник «Борьба за торжество советской власти на Севере», состоящий из четырёх глав: «Подготовка и начало военной интервенции и Гражданской войны на Севере», «Север под игом интервентов и белогвардейцев», «Коммунистическая партия – организатор и руководитель борьбы советского народа с интервентами и белогвардейцами на Севере. Деятельность местных партийных и советских органов, комитетов бедноты» и «Ликвидация интервенции и белогвардейщины на Севере». Большая часть документов сборника – документы государственного и партийного архивов Архангельской области, однако подбор их был осуществлен с идеологических позиций. Во введении к изданию кандидат исторических наук Е. Мымрин писал: «В сборнике имеются документы интервентов и белогвардейцев. К ним необходимо особо критическое отношение, так как эти документы проникнуты духом злобной вражды к большевикам, советской власти. Вместе с тем они разоблачают звериный облик интервентов и белогвардейцев, их агрессивную политику»[4]. Естественно, что документы были подобраны именно с той целью, чтобы показать только одну сторону деятельности противника – карательную, репрессивную (запрет митингов, расстрел рабочих, крестьян и военнопленных, заточение неугодных в концентрационные лагеря и ограбление подконтрольной территории). Документы советской стороны, которых в разы больше, позволяют представить скорее работу органов власти (советской и партийной), нежели реальную ситуацию на местах. Тем не менее, хочется высоко оценить работу наших предшественников по выявлению документов, позволяющих представить эпоху в целом, и видение этой эпохи через призму официальной идеологии.

В русле тех же советских идей и парадигм восприятия создан и сборник «Военные моряки в борьбе за власть Советов на Севере», выпущенный под эгидой АН СССР, Института истории СССР и Центрального государственного архива ВМФ СССР (ЦГА ВМФ СССР) в 1982 г. Он посвящён более узкой теме, демонстрации комплекса документов, который «позволяет утверждать, что моряки Флотилии Северного Ледовитого океана являлись наиболее революционной силой на Севере»[5], и более широким хронологическим рамкам, охватывая период со 2 марта 1917 г. по 14 мая 1920 г. Речь в нём идёт

[3] Северный фронт. Борьба советского народа против иностранной военной интервенции и белогвардейщины на советском Севере (1918–1920). Документы. М., 1961. С. 12.

[4] Борьба за торжество советской власти на Севере. Сборник документов (1918–1920). Архангельск, 1967. С. 11.

[5] Военные моряки в борьбе за власть советов на Севере (1917–1920 гг.). Сборник документов. М., 1982. С. 16.

не только о периоде Гражданской войны, но и о времени между Февральской и Октябрьской революциями, и далее – между Октябрьской революцией и началом интервенции (отсчёт событий интервенции составители сборника ведут с 6 марта 1918 г., т.е. с событий на Мурмане).

После запрета в 1991 г. деятельности коммунистической партии и отказа власти от коммунистической идеологии в стране активно стало расти внимание и интерес к источникам «с той стороны». Не стал исключением и наш Север. В 1990-х гг. активно издавались мемуары и воспоминания белогвардейцев и интервентов. Наиболее яркий пример, это вышедшие сборники «Белый Север» и «Заброшенные в небытие»[6]. Продолжилась эта тенденция и в новом тысячелетии, когда воспоминания белых и интервентов выходили и отдельными изданиями[7], и в рамках публикаций в журналах и научных сборниках[8].

Работники госархива так же публиковали документы эпохи Гражданской войны и интервенции в хрестоматии «Архангельский Север в документах истории» (2014), в которой было представлено 60 документов этого периода[9].

Идея создания нового сборника по истории Гражданской войны и интервенции на региональном уровне, учитывающего новые реалии и изменившиеся подходы, сформировалась довольно давно. Впервые об этом заговорили в 2001–2006 гг., однако, в силу разных обстоятельств, работа тогда не была доведена до конца, новый сборник так и не увидел свет.

К теме создания сборника вернулись спустя двадцать лет, в 2023 г. Работа началась с оценки подобранных ранее документов, анализа их состава и содержания. Самой сложной задачей являлось формирование концепции, исходя из имеющегося материала, определение того, в каком направлении продолжать дальнейшие поиски и формировать целостный сборник.

В итоге редакционная коллегия пришла к выводу, что на имеющемся региональном материале логичнее всего сделать акцент на повседневность, т.е. жизнь людей на фоне глобальных потрясений, иностранного вмешательства во внутренние конфликты и раскола общества. Документы о движениях армий и фронтов, процессах принятия стратегических, военных и дипломатических решений лучше представлены в публикациях центральных, федеральных архивов, многие из них уже опубликованы, и не раз. А вот то, что касается жизни «маленького человека», решений местных органов власти, принимаемых «здесь и сейчас», все это невостребованное до поры архивное богатство хранится в регионах. На этих документах и построен наш сборник, который будет интересен и профессиональным учёным, занимающимся исследованиями в области Гражданской войны, и краеведам, которым важна информация об их конкретной местности, и всем, кто интересуется историей Архангельской области.

В.Г. Трофименко,
кандидат исторических наук, заместитель директора ГААО по науке

---

[6] Белый Север. Мемуары и документы: в 2 выпусках. Архангельск, 1993; Заброшенные в небытие. Интервенция на Русском Севере (1918–1919) глазами ее участников. Архангельск, 1997.

[7] Вилькицкий Б.А. Когда, как и кому я служил под большевиками : воспоминания белогвард. контр-адмирала / Борис Вилькицкий ; [Предисл. и примеч. Ю. Дойкова]. Архангельск, 2001.

[8] Альманах Ассоциации исследователей Гражданской войны в России. Вып. 1.: От Великой войны к Гражданской войне в России / [ред. кол.: В.И. Голдин (гл. ред.) и др.] – Архангельск, 2014.

[9] Архангельский Север в документах истории (с 1917 по 1993 гг.). Хрестоматия / Общ. ред. А.А. Куратова. – Архангельск, 2014. С. 64-106.

От составителей

Сборник документов «Интервенция и Гражданская война на Севере России: фронт и тыл» представляет собой документальное издание по истории Гражданской войны на Севере России со времени появления первых предпосылок весной 1917 г. до её окончания и влияния последствий войны на экономическое и социально-культурное состояние края, проявившееся не только непосредственно после окончания боевых действия, но и в дальнейшем.

Сборник состоит из 4 разделов:

Раздел I. Политическая и экономическая ситуация на Архангельском Севере накануне интервенции и Гражданской войны (весна 1917 г. – 1 августа 1918 г.). *Составитель Е.О. Студенцова.*

Раздел II. Интервенция и Гражданская война на Севере России: военный аспект противостояния (август 1918 г. – февраль 1920 г.). *Составитель В.Г. Трофименко.*

Раздел III. Положение гражданского населения в годы Интервенции и Гражданской войны на Архангельском Севере (август 1918 г. – февраль 1920 г.). *Составители: С.Л. Монахова, Т.В. Титова.*

Раздел IV. Последствия Гражданской войны и интервенции на Севере России (февраль 1920 г. – 1932 г.). *Составитель Т.А. Санакина.*

Внутри разделов документы расположены в хронологическом порядке. Исключение составляет ряд документов, включённых в сборник по времени описанных в них событий.

В сборник вошли документы, хранящиеся в Государственном архиве Архангельской области в фондах под литерами «И» (досоветские фонды), «Р» (советские фонды), и «П» (партийные документы). Ряд документов заимствованы из более ранних изданий архива.

В сборник, помимо официальных документов (приказов, распоряжений, протоколов, рапортов, докладов), вошли документы личного происхождения (заявления, жалобы, письма, а также воспоминания очевидцев событий). Мемуарный источник оказался особенно важен при исследовании военных действий, когда многие факты и события не нашли отражения в официальных документах, или они были утрачены. Также составителям важно было показать эмоциональную реакцию человека на ситуацию, в которой он оказался. Безусловно, данные воспоминания имеют субъективный характер, однако это не снижает их ценности в создании полной картины прошедших событий.

В архиве отложились воспоминания участников Гражданской войны, воевавших на стороне советских войск. С действиями интервентов и белой армии можно познакомиться в книге «Белый Север. 1918–1920. Мемуары и документы» (Архангельск, 1993), составитель В.И. Голдин.

Хронологический период, охваченный документами, включает время с 1917 по 1932 гг., в связи с тем, что необходимо было показать не только боевые действия, но и проанализировать причины Гражданской войны, а также её последствия, проявившиеся сразу после окончания войны и долго ещё напоминавшие о ней.

В данном издании использованы также статьи из газет, листовки, агитационная литература как с одной воюющей стороны, так и с другой. Борьба

политических идей играла большую роль в военной ситуации. Документы отражают позиции противников, и, в целом, позволяют объективно увидеть всю картину жизни Архангельского Севера в условиях Гражданской войны.

В сборник включено 342 документа, большинство из них опубликованы впервые. Их археографическая обработка проведена в соответствии с «Методическими рекомендациями по публикации архивных документов в печатном виде» (М., 2024).

Часть документов публикуется в извлечениях. В этих случаях заголовки документов начинаются с предлога «Из». Опускаются в основном части текста, непосредственно не относящиеся к теме сборника, содержащие несущественные данные, излишне детализирующие ход событий и факты. Опущенные части текста отмечены отточиями и оговариваются в подстрочных примечаниях.

Текст документов передан с сохранением стилистических и языковых особенностей, но в соответствии с современной орфографией и пунктуацией проставлены необходимые знаки препинания, прописные буквы, проведено деление текстов на абзацы.

Орфографические ошибки, явные описки (перестановка, пропуск букв) устранены в ходе археографической обработки без оговорок. Однако, ошибки, имеющие смысловое значение (искажение слов, опечатки, меняющие смысл слова), в тексте сохранены и оговорены в текстуальных примечаниях. Пропущенные в документе и восстановленные по смыслу слова воспроизведены в квадратных скобках. Сокращённые названия учреждений, организаций, должностей и общепринятые сокращения в тексте сохранены, их расшифровка дана в списке сокращений. Неразборчивый и неподдающийся прочтению текст из-за повреждений документа отмечен отточием в квадратных скобках и оговаривается в текстуальных примечаниях.

Документы снабжены заголовками, включающими в себя вид документа, сведения об авторе и адресате, краткое содержание и дату. При отсутствии в текстах воспоминаний авторских заглавий составлены редакционные заголовки, при наличии авторских заглавий – они сохранены с оговоркой в текстуальных примечаниях.

Документы, созданные до 1 февраля 1918 г., датируются по старому и, в скобках, по новому стилю, после – по современному летоисчислению.

Каждый документ сборника снабжён легендой, содержащей его поисковые данные (название архива, номер фонда, описи, дела, листов дела), сведения о подлинности, способе воспроизведения и опубликовании документа.

Научно-справочный аппарат сборника представлен историческим предисловием, краткими вступительными статьями к каждому разделу, статьёй от составителей, текстуальными примечаниями (отмечены звёздочками) и комментариями по содержанию (отмечены цифрами и идут сразу за документом), списком сокращений, именным и географическим указателями, подробным содержанием.

В сборнике представлены фотодокументы из фондов Государственного архива Архангельской области.

Археографическое оформление и комментирование документов осуществили составители сборника С.Л. Монахова, Т.А. Санакина, Е.О. Студенцова, Т.В. Титова и В.Г. Трофименко.

В выявлении документов к сборнику, помимо указанных выше сотрудников архива, принимали участие В.В. Фофанова, Н.Н. Паршина, С.Б. Хорова, В.А. Радишевская, Д.И. Наволоцкая. Статья «От составителей» написана Т.А. Санакиной. Именной и географический указатели подготовлены Д.И. Наволоцкой и С.Л. Монаховой, список сокращений – Е.А. Гусаровым.

Благодарим за помощь в работе Л.А. Малахову, К.А. Соколову, Т.В. Яковчук, Т.А. Хрипунову.

Раздел I.

Политическая и экономическая ситуация на Архангельском Севере накануне интервенции и Гражданской войны (весна 1917 г. – 1 августа 1918 г.)

Население Архангельской губернии с большим подъёмом встретило Февральскую революцию 1917 г. Сразу, как и по всей стране, здесь стали появляться Советы рабочих и солдатских депутатов – новые органы власти. Архангельский Совет был образован в начале марта 1917 г., по составу он был меньшевистско-эсерский. Через несколько дней Совет потребовал включить его делегатов в состав городской думы и выпустил собственную газету (док. 1, 2). Создавались и активно действовали профсоюзы, которые повели активную борьбу против владельцев фабрик и заводов за свои экономические права (док. 3). Но попытка создания на лесопильных заводах в октябре 1917 г. отрядов вооруженной Красной гвардии провалилась (док. 10). В декабре 1917 г. по решению Целедфлота были закрыты газеты «Архангельск» и «Северное утро», что вызвало резкую критику Совета (док. 16).

Летом 1917 г. в губернии было введено земство (док. 5). Работа органов самоуправления не была простой, Советы всячески препятствовали ей (док. 32, 49).

25 октября 1917 г., в день Октябрьской революции, А.Ф. Керенский выслал телеграмму в армейские части о соблюдении спокойствия и порядка, но телеграмма поступила в Архангельск только 28 октября (док. 11). Часть населения выступила в поддержку Временного правительства и Учредительного собрания (док. 12, 31).

Одним из самых острых вопросов являлся продовольственный вопрос. Непроизводительная Архангельская губерния столкнулась с ним зимой 1917/1918 г. (док. 14, 18, 22, 39, 41, 59). Пытались власти решить и денежный кризис путём выпуска собственных денег (док. 33).

В Архангельске скопилось большое количество союзных грузов, в том числе и военных, доставленных в город в годы Первой мировой войны 1914–1918 гг., которые не успели вывести в глубь страны. Их охране уделяли большое внимание (док. 6, 17, 26). Общая демобилизация и деморализация армии, неразбериха и разгильдяйство приводило и к воровству солдатами, отпущенными на родину, военного имущества, в том числе и оружия (док. 20). Выносились решения о выдаче оружия служащим разных учреждений (док. 23). В декабре 1917 г. был демобилизован Архангельский гарнизон (док. 27), в апреле 1918 г. прибыл 6-й авиационный отряд 1-го корпуса Красной армии (док. 54).

В сельской местности остро стоял вопрос о земле. Крестьяне самовольно стали её делить, считая, что она принадлежит им. Кое-где передел прошёл ещё в 1916 г. (док. 4). Власти указывали, что самовольного раздела быть не должно (док. 7), и только I Архангельский губернский съезд Советов объявил, что все земли перешли в ведение земельных комитетов, и земля будет распределяться «на уравнительных трудовых началах» (док. 43). Съезд избрал губисполком, который в марте ликвидировал все буржуазные учреждения (док. 50).

Зимой 1918 г. СНК принимает два важных для Севера решения: о национализации торгового флота (док. 40) и об образовании Чрезвычайной комиссии по разгрузке Архангельского порта (док. 45).

Принимаются меры по обороне Беломорско-Мурманского района (док. 44), с этим были связаны запрет распития спиртных напитков в публичных местах и соблюдения порядка в городе (док. 55), о задержании подозрительных личностей (док. 28), ликвидации безработицы (док. 61). Тревожные вести поступали из Мурманска и Кемского уезда (док. 56, 57, 69, 73). В июле 1918 г. перемещение военнопленных в Архангельск и Мурманск было запрещено (док. 71). 24 июля 1918 г. пришла телеграмма о восстании в Ярославле (док. 77).

Власти заботились как о семьях призванных в армию граждан (док. 13), так и о красноармейцах (док. 48).

В конце 1917 г. на родину стали возвращаться солдаты, которые требовали работы в городах (док. 21) и передела земли в деревнях. В конце 1917 г. – начале 1918 г. ситуация в уездах оставалась спокойной (док. 9, 19) но, постепенно, вернувшиеся с фронта солдаты, занявшие места в Советах и комитетах, начинают «будоражить» народ, проводить реквизиции и захват частной собственности (док. 34, 35, 64). Население пытается противостоять насильственной политике Советов (док. 36, 53, 75). Комиссар юстиции же заявляет о прекращении систематических репрессий (док. 42), а Мезенский уездисполком печатает воззвание к гражданам о недопущении Советами грабежей и насилия (док. 46).

В губернии проживали интернированные германские и австрийские граждане, которые желали выехать на родину (док. 24, 38, 47). Разрешение было получено только весной 1918 г. (док. 58).

23 января 1918 г. вступил в силу декрет СНК об отделении церкви от государства и школы от церкви, но на местах крестьяне решений о закрытии церквей не выносили и церкви продолжали действовать (док. 52), как и монастыри (док. 60), и учебно-духовные заведения (док. 67).

В июне 1918 г. в Архангельск прибыла Советская ревизия во главе с М.С. Кедровым (док. 62). Он распустил городскую думу, ввёл в городе военное положение (док. 65), мобилизовал буржуазию (док. 76). Принимаются меры по обороне города и уездов (док. 66, 68).

Недовольство в уездах усилила мобилизация (док. 70, 72, 74), вызванная угрозой интервенции. Крестьяне не могли понять, почему врагами теперь стали союзники, а не немцы. В результате мобилизация была не только сорвана, но даже превратилась в некоторых местах в антибольшевистские восстания (док. 78, 79, 80).

№ 1

Требование Архангельского Совета рабочих и солдатских депутатов[1] к городской управе о немедленном включении в состав городской думы делегатов Совета[2]

№ 273 16 (29) марта 1917 г.
г. Архангельск в[есьма] срочно

Из доклада делегатов Архангельского Совета рабочих и солдатских депутатов в городскую думу в собрании 15-го марта выяснилось, что городская дума не всегда допускает делегатов Совета на свои заседания, не сообщает о своих заседаниях и вообще не признает их полноправными членами городской думы.

Ввиду изложенного исполнительный комитет Архан[гельского] Сов[ета] раб[очих] и солд[атских] деп[утатов] на основании постановления общего собрания Совета 15 сего марта предъявляет городской думе немедленно выполнить следующие требования:

1) Немедленно признать всех избранных Советом раб[очих] и солд[атских] деп[утатов] в думу равноправными членами городской думы.

2) Немедленно включить в состав городской управы двух членов от Совета раб[очих] и солд[атских] депутатов по выбору, согласно [решению][*] Совета.

3) Ответ на два вышеприведенных требования сообщить письменно в исполнительный комитет сегодня же не позже 6 часов вечера.

4) Прислать в исполнительный комитет к 6 часам вечера представителя городской думы для того, чтобы дать исчерпывающие объяснения, почему городская дума позволила себе пренебрежительно относиться к постановлениям Архангельского Совета рабочих и солдатских депутатов и к делегатам Совета[3].

В случае неисполнения настоящего требования к указанному сроку исполнительный комитет уполномочен общим собранием Совета немедленно по телеграфу требовать от Временного правительства[4] через Петроградский Совет рабочих и солдатских депутатов смещения всего состава городской думы и принять все другие меры, какие он признает необходимыми для немедленного осуществления справедливых и неотложных требований рабочего класса и армии.

Председатель Совета
Члены исполнительного комитета[**]

ГААО. Ф. Р-272. Оп. 1. Д. 43. Л. 3–4. Копия. Машинописный текст.

Опубликовано: Борьба за установление и упрочение советской власти на Севере. Сборник документов и материалов (март 1917 – июль 1918 гг.). Архангельск, 1959. С. 44–45; Архангельский Север в документах истории (с 1917 по 1945 год). Хрестоматия под общ. ред. А.А. Куратова. В 2 т. Т. 1. Архангельск, 2015. С. 64–65.

[1.] Архангельский Совет рабочих и солдатских депутатов был образован 16–20 (3–7) марта 1917 г. 16 (3) марта состоялось первое, организационное, собрание Совета. На втором

[*] Вероятно, слово пропущено в тексте. Восстановлено по смыслу.
[**] Подписи отсутствуют.

собрании, 18 (5) марта, был принят устав Совета, 19 (6) марта избран исполнительный комитет. В него вошли шесть представителей рабочего класса, по три – от матросов и солдат. В его составе был только один большевик – М.С. Новов, остальные меньшевики и эсеры. Председателем исполкома стал меньшевик К.А. Кошкин. 20 (7) марта были сформированы отделы Совета, в работе которых активное участие приняли большевики О.И. Валюшис, Я.А. Тимме, Ф.И. Грикис и др. Во время празднования Дня международной солидарности трудящихся 1 мая (18 апреля) 1917 г. большевики впервые открыто выступили с критикой политики Временного правительства и призывали к передаче власти Советам. (ГААО. Ф. Р-272. Оп. 1. Д. 13. Л. 1–2об, 5–8об, 38–38об.; Архангельск. 20 апреля 1917. № 84. С. 3).

[2] Данный документ отражает ситуацию двоевластия, которая сложилась не только в Архангельске, но и по всей стране с первых дней Февральской революции 1917 г. В столице одновременно действовали два органа – Временное правительство и Петроградский Совет рабочих и солдатских депутатов. В Архангельске власть с 18 (5) марта 1917 г. перешла к архангельскому городскому голове В.В. Гувелякену, с 19 (6) марта по 1 мая (18 апреля) он являлся временным губернатором. В городе продолжала работу городская управа с городской думой, действовал Совет рабочих и солдатских депутатов. 30 (17) апреля 1917 г. для управления губернией был создан Временный губернский комитет из представителей архангельских общественно-политических и профессиональных организаций и представителей с мест (председатель Н.А. Жемчугов) – орган местного самоуправления. Реорганизован в июне 1917 г. во Временную губернскую земскую управу. (ГААО. Ф. И-2104. Оп. 1. Д. 1. Л. 6; Архангельск. 18 апреля 1917 г.. № 83. С. 3).

[3] Городская дума на заседании 30 (17) марта 1917 г. постановила: «...принять в число гласных городской думы 33 представителя Совета рабочих и солдатских депутатов, указанных в отношении от 13 сего марта № 4, со включением из их числа и по их выбору 2 представителей в состав городской управы». (ГААО. Ф. Р-272. Оп. 1. Д. 43. Л. 7–7об.).

[4] Всероссийское Временное правительство (Временное революционное правительство) – высший исполнительно-распорядительный и законодательный орган государственной власти в России в период между февралём и октябрём 1917 г. Было создано в ходе начавшейся революции по соглашению между Временным комитетом Государственной думы и исполкомом Петроградского Совета рабочих и солдатских депутатов.

№ 2

Сообщение газеты «Известия Архангельского Совета рабочих и солдатских депутатов»[1] о поставленных перед газетой задачах освещения жизни архангельских рабочих и солдат

19 марта (1 апреля) 1917 г.

Приступая к изданию первой в Архангельске истинно демократической газеты, исполнительный комитет А[рхангельского] С.Р. и С.Д. преследует, прежде всего, задачу самого широкого освещения жизни архангельских рабочих и воинских чинов. Жизнь рабочего класса, а также армии и флота, двинулась со своего места. Происходит переоценка всего, что было, происходит громадная организационная работа, образуются заводские, районные, [...][*], полковые, экипажные и другие комитеты[2]. Растет не по дням, а по часам новая сила – организованный рабочий класс [...][**] в Архангельской губернии для борьбы за окончательное упрочение политической свободы в России и за установление народовластия, за созыв Учредительного собрания[3], избранного на основе всеобщего, равного, прямого и тайного голосования. Во всех

[*] Текст повреждён. Слово не читается.

[**] Текст повреждён. Несколько слов не читаются.

своих политических выступлениях С.Р и С.Д. согласует свою деятельность с постановлениями Петроградского Совета рабочих и солдатских депутатов. <...>*.

Известия Архангельского Совета рабочих и солдатских депутатов. 19 марта 1917 г. № 1. С. 1.

[1.] Первый номер газеты «Известия Архангельского Совета рабочих и солдатских депутатов» вышел в воскресенье 1 апреля (19 марта) 1917 г. Выпускалась два раза в неделю, с 6 июля (23 июня) 1917 г. стала ежедневной. Первоначально была органом Архангельского Совета рабочих и солдатских депутатов, возглавляемого меньшевиками. С апреля 1918 г. – Архангельского губисполкома и Архангельского Совета рабочих и солдатских депутатов и именовалась «Известия Архангельского губернского исполнительного комитета Советов крестьянских, рабочих и солдатских депутатов и Архангельского Совета рабочих и солдатских депутатов». С мая 1918 г. – «Известия Архангельского Совета и губернского исполнительного комитета Советов крестьянских, рабочих и солдатских депутатов». На I губернском съезде Советов рабочих, солдатских и крестьянских депутатов, проходившем 17–22 февраля 1918 г., большевики в блоке с левыми эсерами получили большинство мест в избранном съездом губисполкоме, редактором газеты стал большевик Я.А. Тимме. Газета стала большевистской. Закрыта 2 августа 1918 г. Возобновлена в Вологде, с 1 января по 9 марта 1919 г. называлась «Известия Архангельского губернского исполнительного комитета Советов рабочих и крестьянских депутатов». С 19 февраля 1920 г. в Архангельске. Неоднократно меняла своё название: «Трудовой Север» (с 1 февраля по 6 ноября 1922), «Волна» (с 7 ноября 1922 по 24 мая 1929). С 25 мая 1929 г. – «Правда Севера». (Борьба за установление и упрочение советской власти на Севере. Сборник документов и материалов (март 1917 – июль 1918 гг.). Архангельск, 1959. С. 290; Периодическая печать Архангельска и Архангельской области (1838–1968). Библиографический сборник. Архангельск, 1971. С. 8–9).

[2.] Заводские (рабочие) комитеты были созданы после Февральской революции 1917 г. на всех заводах и предприятиях города и губернии. Они рассматривали вопросы улучшения экономического положения рабочих. 4 апреля (22 марта) 1917 г. заводские рабочие комитеты Маймаксы образовали районный рабочий комитет. В действующей армии и в тыловых частях созданы были так называемые «ротные комитеты», что послужило началу процесса демократизации армии. (ГААО. Ф. Р-272. Оп. 1. Д. 5. Л. 93, 95–96; Архангельский Север в документах истории (с 1917 по 1945 год). Хрестоматия под общ. ред. А.А. Куратова. В 2 т. Т. 1. Архангельск, 2015. С. 66).

[3.] Всероссийское Учредительное собрание – представительный орган в России, избранный в ноябре 1917 г. и созванный 18 (5) января 1918 г. для определения государственного устройства России. Было принудительно распущено ВЦИК 19 (6) января 1918 г., акт подвержён 31 (18) января III Всероссийским съездом Советов рабочих, солдатских и крестьянских депутатов. Антибольшевистски настроенные политические силы не признали роспуск, настаивали на нелегитимности Советов и незаконности прихода к власти большевиков. От Архангельской губернии в Учредительное собрание были избраны эсеры Алексей Алексеевич Иванов и Михаил Фёдорович Квятковский.

№ 3

Донесение старшего фабричного инспектора Архангельской губернии В. Гарина в отдел промышленности Министерства торговли и промышленности о борьбе рабочих против заводовладельцев

№ 549 29 мая (11 июня) 1917 г.
г. Архангельск

* Опущено описание второй задачи Совета рабочих и солдатских депутатов – организация рабочих для экономической борьбы.

Вследствие циркулярного предписания отдела промышленности за № 4086/283 от 7 апреля с.г. относительно сообщения о явлениях и событиях, происходящих в связи с революционным временем в промышленных предприятиях губернии, имею честь донести по проверке всех нижеизложенных обстоятельств по этому поводу следующее:

1) Во всех предприятиях введен по требованию рабочих с 24 апреля с.г. восьмичасовой рабочий день.

2) Рабочие взяли в свое ведение все заводские дела, а именно, заставили владельцев, чтобы наем и удаление рабочих производилось исключительно с согласия комитета рабочих, сдельные работы были отменены, а сверхурочные не допускались бы ввиду возможности возникновения безработицы.

Изложенное усматривается из прилагаемого при сем в подлиннике предписания*, разосланного управляющим предприятиями, вследствие чего, напр[имер], ремонт поврежденных станков, не могущий быть за отсутствием свободных мастеровых произведенным в урочное время, откладывается на неопределенный срок, а станки остаются в бездействии.

3) Рабочие устанавливают время распределения работ и назначают всем определенный оклад жалованья, нап[ример], в одном из лесопильных заводов комитетом назначено в месяц: обрезчику – 210 р., навальщику – 165 р., укладчику досок – 210 р., машинисту на пароходе – 160 р., подросткам от 13 до 15 лет, работающим на бирже, не менее 5 р. в день и т.д.

Требование, предъявленное комитетом [рабочих]** заведующему лесопильным заводом Т[оварищест]ва «Онежского лесного торга» близ г. Онеги, заканчивается следующим ультиматумом:

«Союз рабочих объявил стачку потому, что усмотрел в заявлениях администрации заводов умышленное намерение затянуть удовлетворение требований Союза рабочих на неопределенное время, и чтобы ускорить развязку создавшегося конфликта, Союз рабочих принял твердое решение отстаивать требование УПЛАТЫ ЗА ВСЕ ДНИ СТАЧКИ***. Пока Союз заводчиков не объявит о своем согласии на полное удовлетворение всех предъявленных к нему требований, к работам не приступать и в дальнейшие переговоры не входить. Председатель Смирнов»[1].

4) Рабочие следят за торговлей в заводских лавках и, напр[имер], в лесопильном заводе торгового дома Э. дес-Фонтейнес запретили отпускать из лавки владельцу, проживающему не в черте заводской усадьбы, печеный хлеб.

5) Случаев требования об удалении старших служащих было сравнительно немного, а именно: а) в заводе Т[оварищест]ва «Архангельского лесопильного завода» рабочие потребовали удаления лавочника, б) в заводе Стюарт в Маймаксе было требование об удалении фельдшера, в) в заводе торгового дома Амосова, Гернет и К° рабочие потребовали удаления механика, г) в заводе О[бще]ства Альциус и К° рабочие требовали удаления мастера и д) в заводе Т[оварищест]ва Стелла Поларе при р. Печоре было требование об удалении мастера.

---

* Предписание к документу не приложено.

** Вероятно, слово пропущено в тексте. Восстановлено по смыслу.

*** Прописные буквы так в документе.

Во всех этих случаях благоразумными и своевременно принятыми мерами, даже при участии милиции, были предупреждены насильственные действия, но, однако, все недолюбливаемые рабочими служащие должны были, ввиду получения писем с крайними угрозами, оставить службу и выехать из завода.

6) Владельцы предприятий, ведущие экспортную с иностранными государствами торговлю, удовлетворили все требования, так как имели к тому еще возможность ввиду низкого курса рубля и ожидая дальнейшего его падения, но, однако, один заводчик заявил, что он завидует недавно умершему крупному предпринимателю, так как смерть освободила его от тяжелой совместной деятельности с революционными рабочими, другой предприниматель заявил радость по поводу того, что он предусмотрительно заготовил для производства настоящего года небольшое количество бревен, вместо 300 000 в обыкновенное время только 50 000, что даст ему возможность окончить производство в 2–3 месяца, а затем закрыть завод. И все владельцы предприятий заявили, что они, сведенные на положение приказчиков от рабочих, принуждены будут, если только настоящее настроение рабочих будет продолжаться, воздержаться от заготовки материалов для производства в будущем году, так как вести большое производство опасно по нынешнему времени, а малое производство при больших затратах на устройство и значительных общих расходах грозит разорением.

Старший фабричный инспектор Архангельской губернии *В. Гарин*

ГААО. Ф. И-110. Оп. 1. Д. 179а. Л. 268–269. Копия. Машинописный текст.

Опубликовано: Борьба за установление и упрочение советской власти на Севере. Сборник документов и материалов (март 1917 – июль 1918 гг.). Архангельск, 1959. С. 79–80.

[1.] Смирнов К., председатель Онежского профессионального Союза рабочих лесопильных заводов, 5 мая (22 апреля) 1917 г. писал в Архангельский Совет рабочих и солдатских депутатов: «Товарищи! Поздравьте нас. Наш Союз одержал полную победу. Онежский Союз заводчиков принял полностью наши требования, после четырёхдневной забастовки они уступили. Эта короткая стачка преследовала две цели: 1) улучшение экономического положения и 2) цель воспитательного значения в смысле солидарности и дисциплины среди членов Союза рабочих» (ГААО. Ф. Р-272. Оп. 1. Д. 6. Л. 234–235).

№ 4

Сообщение пинежского уездного правительственного комиссара В.А. Дудка Пинежскому уездному земельному комитету об ошибках, допущенных при разделе земли в Сурской волости в 1916 г.

г. Пинега после 31 мая (13 июня) 1917 г.*

26-го мая с/г мною получена телеграмма от Архангельского Совета крестьянских депутатов: «[В] Суре произведен раздел земли, допущено насилие, просим тщательно расследовать, принять энергичные меры, оградить от насилий».

27 мая с/г архангельский губернский комиссар[1] телеграфировал мне: «Телеграфируйте, что произошло [в] Суре, 598». Вышеприведенные

* Дата определена по содержанию документа.

две телеграммы явились следствием телеграммы крестьянина дер. Погоскогорской Сурской волости Дмитрия Семёновича Янина на имя Архангельского Совета крестьянских депутатов. Янин просил оградить от насилий, допущенных при переделе земли.

31 мая с/г я приехал в с. Суру и приступил к расследованию злоупотреблений и насилий, допущенных при переделе земли земельными общинами Сурской волости. Передел земли произведен десятью* общинами осенью 1916 г., в период между 28-м августа и 2-м ноября. Приговоры составлены общинами при участии законного числа членов, утверждены волостными правлениями. Переделом земли многие недовольны. Солдаты протестуют, что передел земли произведен в их отсутствие. Солдатки считают себя бессильными бороться с общиной, они жалуются, что им дали худшие земли, отрезали неполные наделы. В общем довольны те, кто получил больше земли; все те, кому земли досталось меньше, выражают неудовольствие. Допущены подкупы – некоторые члены согласились на передел только потому, что им прибавляли четверть, половину надела, а иногда и целый надел, на которые они формального права не имели – они получили наделов больше, чем имели мужских душ. Община <лишала наделов их>** давала меньше наделов, чем следует*** тем членам общины, которые худо обрабатывали землю, опустошали ее. Нередко община обделяла землей**** членов вздорных, неуживчивых, а иногда лиц слишком слабых, немогущих защитить своих интересов. Внебрачные сыновья зачастую не получали земли. В общем у меня получилось впечатление, что***** <отдельные личности>****** личность находится под давлением общины, наиболее страдают слабые. Мне казалось бы, что передел должен был производиться, когда окончится война, так как солдаты, считая себя обиженными, вносят большие раздоры в деревни. Весной текущего года при посеве полей допущены были и грубые насилия.

Ныне излагаю претензии недовольных переделом.

Пре[дседатель] управы *Хромцов*********

ГААО. Ф. И-2002. Оп. 1. Д. 1. Л. 25–25об. Черновой экз. Рукописный текст.

[1.] Должность губернских правительственных комиссаров была введена Всероссийским Временным правительством. Первым архангельским губернским правительственным комиссаром 2 мая (19 апреля) 1917 г. был назначен начальник Управления земледелия и госимуществ Н.И. Беляев. Он заменил временного губернатора В.В. Гувелякена. Исполнительным органом осталось Архангельское губернское правление. В уездах работали уездные правительственные комиссары. Должность упразднена по решению I губернского съезда Советов рабочих, солдатских и крестьянских депутатов 17–22 февраля 1918 г., губернское правление ликвидировано ещё раньше – 7 февраля (25 января) 1918 г. (ГААО. Ф. И-2104. Оп. 1. Д. 1. Л. 10; Д. 432. Л. 1).

---

* Слово вписано над строкой.

** Текст, заключённый в угловые скобки, зачёркнут.

*** Текст со слов «меньше» вписан над строкой.

**** Слово вписано над строкой.

***** Слово вписано над строкой.

****** Текст, заключённый в угловые скобки, зачёркнут.

******* Слова «пре. управы» написаны от руки и подпись поставлена простым карандашом неустановленным лицом.

№ 5

Из газетной хроники «Известий Архангельского Совета рабочих и солдатских депутатов» о введении закона о волостном земстве[1]

1 (14) июня 1917 г.

В исп[олнительный] ком[итет] С.Р. и С.Д. поступила от Петроградского С.Р. и С.Д. следующая телеграмма:

«Декретом Временного правительства 21-го мая введен закон о бессословном волостном земстве, ведающем в пределах волости делами местного общественного хозяйства, управления, установления округов, организацией волостных сельских избирательных комиссий. Многие наблюдательные функции возлагаются на уездные земские управы, подлежащие пополнению представителями местных общественных организаций. Ввиду чрезвычайной важности предстоящей организации самоуправления и выборов для дела демократизации местной жизни как основы демократизации страны, рекомендуем настойчиво добиваться совместно [с Советом][*] крестьянских депутатов проведения в состав уездных управ, в особенности – в должности председателей и членов волостных избирательных комиссий представителей революционной трудовой демократии. Всё дело проведения волостного земства будет зависеть от нашего решительного участия в его первой стадии развития. Обо всех затруднениях и осложнениях просим нас извещать. Исп[олнительный] ком[итет] Петр[оградского] Сов[ета] Р. и С.Д.».

Известия Архангельского Совета рабочих и солдатских депутатов. 1 июня 1917 г. № 16. С. 3.

[1.] До Февральской революции 1917 г. Архангельская губерния, в отличие от многих других территорий России, не имела земских учреждений. Общественность Севера, депутаты Государственной думы от губернии и губернаторы добивались их открытия, однако, государственные чиновники на все просьбы о введении земства давали отказ. После февраля 1917 г. вопрос о земстве выдвинулся и встал на очередь сам собой, т.к. во всей России потребовалось передать управленческие функции разрушенного строя губернских и уездных правительственных учреждений органам местного самоуправления. Четыре делегата от Временного губернского комитета (М.Я. Катель, В.В. Шипчинский, С.Н. Трубин, Я.П. Леванидов) выезжали в столицу для участия в работе по подготовке положения о земстве в Архангельской губернии. 30 (17) июня 1917 г. Временное правительство утвердило постановление «О введении земских учреждений в Архангельской губернии и Сибири». Распорядительным органом губернского земства стало губернское земское собрание, исполнительным – губернская земская управа. 8 июля (25 июня) была создана Временная губернская земская управа (председатель М.Ф. Квятковский), получившая право заведовать всеми делами в губернии до избрания законных земских учреждений. В уездах и волостях создавались уездные и волостные земские управы. Выборы земских гласных состоялись осенью 1917 г., одновременно с выборами в Учредительное собрание, заседания волостных и уездных собраний и формирование управ происходило в октябре 1917 г. 12 марта 1918 г. Архангельский губисполком признал земское собрание контрреволюционным, проходившая 2-я сессия губернского земского собрания была разогнана с применением вооружённой силы. Отделы земской управы влились в соответствующие отделы губисполкома. Органы земского самоуправления возобновили свою деятельность 2 августа 1918 г. (Санакина Т.А.

[*] Вероятно, слово пропущено в тексте. Восстановлено по смыслу.

Земство в Архангельской губернии (к 90-летию со дня учреждения) / Памятные даты Архангельской области на 2007 год. Архангельск, 2007. С. 90–97; Овсянкин Е.И. На изломе истории. События на Севере в 1917–1920 гг. Мифы и реальность. Архангельск, 2007. С. 75–77).

№ 6

Из протокола собрания Совета военных делегатов Бакарицы – о создании на Бакарице военной милиции и об откомандировании оттуда слабосильных солдат

порт Бакарица 15 (28) июня 1917 г.

На собрании присутствовали делегаты: Хорьяков, Дьячков, Мартыненко, Ляпунов, Воропай, Савостьянов, Челек, Балдин, Иванов, Панфилов, Кузьмин, Коробков, Василенко, Иванов, Кругловецкий, Иванов, Круглов, Леденецкий, Дареж, Кузин, Валуев, Артюхин, Михеев, Пешков, Гвоздин, Поляков, Поздняков, Гуманец, Игнатьев, Семенихин, Рябов, Ошейчик, прапорщик Ерофеев, прапорщик Архангельский и прапорщик Тихомиров.

На повестке дня было поставлено*:

1) О военной организации и связи с секцией в Совете Р. и С.Д.

2) О военной милиции.

3) О телефонной станции.

4) Об откомандировании слабосильных солдат и признанных к представлению на испытание.

5) Об отношении врача к больным солдатам.

<...> 2). О военной милиции:

Заслушав доклад «Об охране вообще» члена Совета прапорщика Архангельского, Совет В.Д.Б. пришел к одному заключению, что существующая охрана, получающая директивы от начальника охраны капитана Поливанова[1], вследствии несовершенства инструкции не стоит на должной высоте своего положения. Самым же вопиющим недостатком, подлежащем немедленному устранению является полное отсутствие охраны внутри района. Ввиду этого собрание большинством всех голосов против – 2 при 1 воздержавшемся, постановило: организовать не позже 20-го июня военную милицию согласного проекта, предложенного исполнительным комитетом**. <...>

4) Об откомандировании слабосильных солдат и солдат «на испытание» с Бакарицы.

Ввиду того, что легких работ в погрузочном районе, кроме должностей посыльных, нет, а в помещениях военного городка чувствуется страшная теснота, С.В.Д.Б. постановил: просить начальника грузового района [о] распоряжении немедленно откомандировать вышеозначенных солдат с Бакарицы.

Что же касается солдат, признанных «на испытание», то предложить им до вызова их на испытание работать; в противном же случае они также подлежат откомандированию с Бакарицы, так как процесс испытания вследствии многочисленности испытуемых протянулся бы в течение 2 месяцев, что связанно с бесполезным расходом на них.

---

* Разрядка текста и подчеркивание здесь и далее так в документе.

** Проект к документу не приложен.

Наряду с вышеуказанными вопросами поднять вопрос об отношении к тем товарищам-солдатам, которые записываются в книгу больных, но по освидетельствованию врача оказываются здоровыми.

После тщательного обсуждения С.В.Д. постановил: просить ротные комитеты отмечать в списках к вычету 2 руб. суточных, если комитетом будет установлено, что товарищ-солдат записался в книгу больных ради только того, чтобы избежать наряда. Подобные явления обидны для тех товарищей-солдат, которые наряды свои выполняют. <...>

Председатель прапорщик АРХАНГЕЛЬСКИЙ*

Секретарь *Ляпунов.*

Помета синим карандашом: Ц[ентральный] ком[итет] флота.

ГААО. Ф. Р-2106. Оп. 1. Д. 31. Л. 1–2. Подлинник. Машинописный текст.

[1.] Поливанов Сергей Матфеевич (1882–1964) – капитан I ранга, начальник охраны Архангельского порта. С августа 1914 г. – первый помощник старшего морского начальника по охране водного района Архангельского порта и угольным операциям. В дальнейшем отвечал за охрану Архангельского порта. Участник антисоветской организации в Архангельске в 1918 г. После переворота 2 августа 1918 г. – начальник охраны Архангельского морского порта, затем – во флотилии Северного Ледовитого океана. Перед эвакуацией Архангельска уехал в Мурманск, а затем за границу. (Голдин В.И. Человек на фоне войны, или жизнь и судьба лоцмана Бутакова. Архангельск. 2017. С. 168).

№ 7

Телеграмма** управляющего МВД И.Г. Церетели[1] архангельскому губернскому правительственному комиссару Н.И. Беляеву о недопустимости самовольного раздела земель

№ 6522 19 июля (1 августа) 1917 г.

г. Петроград

Из многих мест поступают сведения, что населением допускаются захваты, запашки и засевы чужих полей, снятие рабочих и предъявление непосильных для сельских хозяйств экономических требований; племенной скот уничтожается, инвентарь расхищается, культурные хозяйства погибают, чужие леса вырубаются, заготовленные для отправки лесные материалы и дрова задерживаются и расхищаются; одновременно с этим частные хозяйства оставляют свои поля незасеянными, а посевы, сенокосы неубранными. Такие условия ведения сельского и лесного хозяйства грозят неисчислимыми бедствиями [для]*** армии, страны и существованию самого государства. Испытания, которым сейчас подвергается революционная Россия, требуют высшего напряжения всех хозяйственных сил, необходимость спасти страну от

* Прописные буквы так в документе.

** Копия телеграммы направлена всем уездным комиссарам для принятия необходимых распоряжений.

*** Вероятно, слово пропущено в тексте. Восстановлено по смыслу.

вражеской опасности извне, от голода и продовольственного истощения внутри. Самочинное распределение земельных угодий вносит анархию в земельные отношения, понижает количество нужного для России продовольствия и увеличивает опасность надвигающего голода. Не менее гибельны всякие попытки, чьим бы то не было самочинным вмешательством расстроить лесное хозяйство, ибо они повлекут за собой недостаток топлива для фабрик и заводов, работающих на оборону, для железных дорог и для населения, особенно городского. Таким образом, легко может приостановиться вся хозяйственная жизнь страны, и обессиленная революционная Россия должна будет пасть в истощение.

Временное правительство в сознании своей ответственности перед революцией не может допустить такого расстройства в сельском и лесном хозяйстве. Облеченное полнотой революционной власти, оно, законом от 12 июля, приняло уже меры к тому, что весь земельный фонд был сохранен в неприкосновенности до созыва Всероссийского Учредительного собрания, которое передаст землю в руки трудящихся. До того времени попытки самочинного осуществления земельной реформы на местах, решения местных комитетов и крестьянских съездов должны быть признаны недопустимыми, о чем населению и должно быть объявлено. Подобные постановления о захвате и распределении частновладельческих земель наносят явный ущерб революции, расстраивают хозяйство и ведут к междоусобице, а п[о]тому допущены быть не могут. Равно недопустимы неиспользование землевладельцами свободных угодий и полей. Такие случаи должны быть урегулированы продовольственными комитетами, согласно с законом от 11 апреля и инструкцией министра продовольствия от 30 мая. Никакие другие комитеты не имеют права брать на себя урегулирование вопроса о засеве и уборке полей и их постановления не обязательны для населения.

Призывы к земельным захватам должны преследоваться законом со всей строгостью. Местные земельные комитеты: губернские, уездные и волостные должны в урегулировании арендных поземельных отношений действовать в строгом соответствии с постановлением Временного правительства от 21 апреля* и инструкцией Министерства земледелия [от]** 16 июля, и никакое превышение ими своей власти допущено быть не может. Равным образом не может быть допущено вмешательство в их законную компетенцию каких-либо посторонних организации, составленных несогласно с постановлением о земельных комитетах. Угрожающее состояние народного хозяйства и серьезная опасность, перед которой стоит революционная Россия, требуют скорых и решительных мер к прекращению всех самоуправных действий в области земельных отношений. При содействии местных земельных комитетов, общественных революционных организаций такие меры должны быть вами проведены. Предлагаю немедленно использовать опыт указания и поддержку всех местных революционных сил, приступить к осуществлению указанных мер. Настоящий циркуляр издается в полном согласии с министрами продовольствия и земледелия, которые дадут подведомственным им органам

* Здесь и далее подчёркивания так в документе.

** Вероятно, слово пропущено в тексте. Восстановлено по смыслу.

соответствующие указания. 3170 Управляющий Министерством внутренних дел Церетели.

ГААО. Ф. И-2002. Оп. 1. Д. 6. Л. 15–15об. Заверенная копия. Машинописный текст.

[1.] Церетели Ираклий Георгиевич (1881–1959) – политический деятель России и Грузии. Меньшевик, противник В.И. Ленина. С мая по июль 1917 г. министр почт и телеграфов Временного правительства, с 21 (8) июля по 19 (6) августа 1917 г. временно по совместительству министр внутренних дел. В состав сформированного в августе 1917 г. нового коалиционного правительства не вошёл, в сентябре сложил с себя полномочия члена президиума Петроградского Совета рабочих и солдатских депутатов. К Октябрьской революции 1917 г. отнёсся отрицательно. В эмиграции с 1921 г.

№ 8

Сообщение настоятеля Пинежского собора протоиерея А. Петровского начальнику Пинежской уездной милиции о предстоящем молении о спасении державы

№ 261 30 сентября (13 октября) 1917 г.
г. Пинега

В день Покрова Пресв[ятой] Богородицы 1-го октября с/г., ввиду переживаемых Отечеством грозных событий, нестроений и раздоров в общественной жизни, имеет совершиться в соборе всенародное моление о спасении державы российской – О чем покорнейше прошу оповестить жителей города Пинега.

Настоятель, прот[оиерей] *А. Петровский*

Помета чёрными чернилами: Распубликовано по городу 6 экз[емпляров] объявлений. 30/IX.

ГААО. Ф. Р-300. Оп. 1. Д. 17. Л. 20. Подлинник. Рукописный текст.

№ 9

Донесение пинежского уездного правительственного комиссара В.А. Дудка архангельскому губернскому правительственному комиссару В.В. Шипчинскому[1] о социально-экономическом положении в уезде за первую половину октября 1917 г.

№ 401 14 (27) октября 1917 г.
г. Пинега

I. По рабочему вопросу.

Союз судоходных служащих Пинежской [...][*] с 12 часов 1 октября объявил стачку, согласно телеграмме Архангельского центрального комитета

[*] Слово написано неразборчиво.

судоходных служащих и судорабочих Северо-Двинского бассейна. Стачка прекратилась 4-го октября. Эксцессов, как со стороны рабочих, так и со стороны населения, не было. Во время стачки перевозка воинских частей и грузов, принадлежащих продовольственным комитетам, не прекращалась. Провозились также и частные пассажиры за бесплатно. Причина стачки, как объясняют местные рабочие, отказ судовладельцев держать на службе служащих, которые необходимы и зимой для подготовки судов к следующей навигации. Товарищество «Е. М. А. Братья Володины»[2] предложило одному из служащих Д.А. Хабарову[3], члену-учредителю союза и члену Центрального стачечного комитета, оставить службу. Местный союз для улаживания конфликта через своих представителей и депутатов от местного Совета рабочих и солдатских депутатов вышел в переговоры с дирекцией «Братьев Володиных». Конфликт был* улажен.

II**. По аграрному вопросу в д. Печгорской Труфаногорской волости граждане в числе 35 человек произвели захват и раздел по душам 40-летних расчисток, не подчиняясь распоряжениям Труфаногорского земельного комитета. На место происшествия был командирован начальник милиции 1-го района Пин[ежского] уезда, который совместно с представителями земельного и волостного исполнительного комитетов, разъяснив населению не закономерность действий граждан д. Печгорской, восстановили порядок и граждане, учинившие захват и раздел сих расчисток, высказались, что они это сделали по недоразумению и неведению по малограмотности, и что впредь они не допустят подобных выступлений, всецело оказывая доверие Временному правительству.

III. По продовольственному вопросу.

Население очень поражено высокими ценами на хлебные продукты. Оно никак не может понять, почему увеличивается цена на тот хлеб, который у нас получен комитетом и цена на него объявлена раньше. Народ говорит – «пускай будет высокая цена на хлеб, который нам еще не доставлен. Зачем же повышать цену на тот хлеб, который уже доставлен на место и цена ему установлена». Уездный продовольственный комитет обращался к населению с воззванием, в котором объяснил причину высоких цен на хлеб. Уездный продовольственный комитет, исполняя предложение губернского [продовольственного комитета]***, организовал продажу мяса и масла через кооперативы и продовольственные комитеты. На первом же торге комитетам пришлось встретиться с затруднениями. У комитетов нет**** осведомленности куда, сколько нужно названных продуктов, у них нет средств для хранения продуктов и нет людей, которые бы умело и с интересом повели дело. Поэтому мясо в Архангельск доставлялось в испорченном виде, отчего кооперативы понесли убытки. Население и теперь старается продать свои продукты помимо комитетов. Пинежский продовольственный комитет встречается с затруднениями относительно помещений для складов хлебных продуктов. На этой почве происходят недоразумения с населением вообще и, в частности,

---

* Слово вписано над строкой.

** Пункт II содержится на другом листе. (ГААО. Ф. Р-2002. Оп. 1. Д. 6. Л. 53–53об).

*** Вероятно, слова пропущены в тексте. Восстановлены по смыслу.

**** Слово вписано над строкой другой рукой.

с фирмой «Братьев Володиных», которая ставит высокие цены за помещения. Вообще торгово-промышленный класс на всяком шагу ставит затруднения для продовольственных комитетов и старается породить среди населения недоверие к ним, с некоторым злорадством указывая на ошибки и всякие недостатки продуктов и в повышении на них цен, виня комитеты: «Вот вам ваши комитеты, идите в свои комитеты, мы теперь ничего делать не можем» – выше слова, которые часто слышит народ от торговцев. Никаких беспорядков по продовольственному вопросу не было.

IV. Милиция.

Состав милиции ненадежный – милиционеры неорганизованны, незнающие своего дела. Необходимо увеличить жалованье, тогда пойдут люди более основательные, а главное, будут интересоваться службой. Милиционеров следует подготовить к делу на съезде, снабдить их определенными инструкциями. Происходят некоторые недоразумения* между начальником милиции и земской управой, так как не установлено между ними взаимопонимание.

V. Прохождение солдат, возвращающихся из действующей армии.

Солдаты следуют** неорганизованными партиями. В дороге позволяют насилия над администрацией пароходов, заставляя их менять план своей работы. В Пинеге заставляют фирму «Братья Володины»*** отправлять пароход не в урочное время и те, которые предназначались к отправке. Иногда происходят неудовольствия солдат из-за недостатка съестных продуктов. Я полагаю, что солдаты в настоящее время, чувствуя свою силу и безнаказанность, видя слабость власти, делают, что хотят. Конечно, будь обеспечен им беспрерывный проезд и налажен**** продовольственный вопрос, эксцессов было бы меньше. Затруднительно в Пинеге предусмотреть все причины к недоразумению с солдатами, не зная сколько их прибудет и когда, и что им нужно. С прекращением навигации возможны столкновения солдат с обывателями из-за лошадей и продовольствия*****, так как земские и почтовые станции не в состоянии провозить даже только больных солдат, хотя здоровые солдаты должны идти пешком. Но этот порядок в Архангельской губернии трудноисполним, так как почти невозможно пройти сотни верст пешком, в особенности в зимнее время при недостатке съестных продуктов. Чем скорее пройдут солдаты, тем выгоднее и для них, и для населения.

VI. О партийности.

Никакой партийности население не проявляет. В Пинеге образован комитет к[онституционно]-д[емократической] партии, но деятельность его неизвестна. Демократические организации – Совет крестьянских депутатов, Совет рабочих и солдатских депутатов – сочувствуют социалистическим партиям, наиболее – партии социалистов-революционеров. Интереса, как к выборам в земство, так и в Учредительное собрание пока незаметно среди населения. Население терпеливо ждет, что будет…******

---

* Слово вписано над строкой другой рукой.

** Слово вписано над строкой вместо зачёркнутого «идут».

*** Подчеркнуто так в документе.

**** Слово вписано над строкой другой рукой.

***** Слова «и продовольствия» вписаны над строкой.

****** Отточие документа, подпись отсутствует.

ГААО. Ф. И-2002. Оп. 1. Д. 6. Л. 54–55об. Черновой экз. Рукописный текст.

[1.] Шипчинский Валериан Валерианович (1875–1918) – общественный деятель, метеоролог и климатолог. С августа 1913 по ноябрь 1918 гг. – заведующий Гидрометеорологической службой Северного Ледовитого океана и Белого моря, Центральной гидрометеорологической станцией в Архангельске. Председатель АОИРС (1916–1918). С октября 1917 по январь 1918 гг. – архангельский губернский правительственный комиссар (Студенцова Е.О. Валериан Валерианович Шипчинский (к 150-летию со дня рождения) / Памятные даты Архангельской области на 2025 год. Архангельск, 2024. С. 73–83).

[2.] Торгово-промышленное товарищество «Е. М. А. Братья Володины» было преобразовано в 1906 г. из торгового дома «Е. М. А. и П. Братья Володины». Его учредители: Егор (1825–1903), Михаил (1842–1917), Алексей (1850–1932) Ивановичи Володины являлись пинежскими купцами 1-й гильдии. Товарищество имело речное пароходство, судоремонтные мастерские, лесопильный завод, электростанцию, мельницу, пекарню, складские помещения. Вело винную, хлебную, мануфактурную, бакалейную, кожевенную, скобяную, керосиновую торговлю в Пинежском, Мезенском и Печорском уездах (Данилова Г.А. Пинега: очерки природы, истории и культуры. Архангельск, 2009. С. 170; Овсянкин Е.И. Архангельск купеческий. Архангельск, 2000. С. 334–338).

[3.] Хабаров Даниил Александрович (1886–1919) – профсоюзный работник. В феврале 1917 г. работал экспедитором на лесозаводе братьев Володиных. Организатор Союза водников и комиссар по национализации флота на Пинеге в 1918 г., член Пинежского уездисполкома. В августе 1918 г. был арестован, но по требованию забастовавших рабочих Союза водников освобождён. Вновь арестован, приговорён к 10 годам каторжных работ на о. Мудьюг. Один из инициаторов побега с острова в сентябре 1919 г. Расстрелян белогвардейцами (Хабаров Даниил Александрович / Макаров Н.А. Военная интервенция и Гражданская война на Севере России 1918–1920 гг. Энциклопедический биографический словарь. Архангельск, 2008. С. 351).

№ 10

Уведомление Архангельского Совета рабочих и солдатских депутатов профессиональному Союзу рабочих и служащих лесопильных заводов[1] о нецелесообразности образования отрядов Красной гвардии на заводах

№ 2200 21 октября (3 ноября) 1917 г.
г. Архангельск

На отношение ваше от 9-го октября с/г за № 467 испол[нительный] ком[итет] С.Р. и С.Д. уведомляет, что, рассмотрев вопрос в заседании 20-го октября с/г по вопросу об организации Красной гвардии на лесопильных заводах в Маймаксе, исп[олнительный] ком[итет] постановил: признать вообще образование Красной гвардии в настоящий политический момент:

1. Вредным, т.к. вопрос об образовании Красной гвардии в целях борьбы с надвигающейся контрреволюцией, есть выражение скрытого недоверия в преданности народной армии и флота делу революции, каковое недоверие может послужить расколом между революционным пролетариатом и войском и тем погубить революцию.

2. Бесцельным – т.к. вооружение рабочих ни в коем случае не спасет революцию, если войско и флот изменят революции, чего в настоящее время не наблюдается и наблюдаться не может. И, в частности, образование Красной гвардии именно в Архангельске, при наличии вполне преданных

революционных морских и сухопутных частей и за отсутствием свободного оружия, является совершенно излишним и практически неисполнимым. А для окончательного разрешения вопрос переносится на общее собрание.

Председатель Совета *В. Бустрем*[2]

Секретарь *Р. Дмитриев.*

Помета чёрными чернилами, возможно, рукой Н.В. Левачёва[3], председателя Союза: На совет Союза.

Резолюция чёрными чернилами другой рукой: Постановлено […мни][*] пересмотреть постановление исп[олнительного] ком[итета], т.к. образование Красной гвардии необходимо в настоящее время.

Помета на обороте синим карандашом: Использовать в историческом обзоре участие проф[союзов] в создании Красной армии.

ГААО. Ф. Р-336. Оп. 1. Д. 11. Л. 28–28об. Подлинник. Машинописный текст.

Опубликовано: Борьба за установление и упрочение советской власти на Севере. Сборник документов и материалов (март 1917 – июль 1918 гг.). Архангельск, 1959. С. 325–236.

[1.] Самый многочисленный в Архангельской губернии профессиональный Союз рабочих и служащих лесопильных заводов был создан 6 мая (23 апреля) 1917 г. по инициативе рабочих Маймаксы. Председатель Союза Н.В. Левачёв. К лету 1917 г. профсоюз объединил более 13 тыс. лесопильщиков. В противовес ему действовал Союз архангельских лесопромышленников, созданный в январе 1906 г. (ГААО. Ф. Р-336. Оп. 1. Д. 11. Л. 4; Ф. И-1. Оп. 5. Д. 2119. Л. 1; Овсянкин Е.И. Архангельск в годы революции и военной интервенции. 1917–1920 гг. Архангельск, 1987. С. 34).

[2.] Бустрем Владимир Владимирович (1883–1943) – профессиональный революционер. В 1917–1919 гг. член Архангельской организации меньшевиков-интернационалистов. С мая 1917 г. – председатель Архангельского Совета рабочих и солдатских депутатов, гласный городской думы. В ноябре 1917 г. выдвигался кандитатом в Учредительное собрание. С октября 1918 г. гласный городской думы, зав. статистическим отделом. В 1920 г., после восстановления советской власти в Архангельске, вступил в члены РКП(б). Член президиума губисполкома, зав. статистическим бюро. Далее работал в ОГПУ. (Бустрем Владимир Владимирович / Поморская энциклопедия: в 5 т. / гл. ред. Н.П. Лаверов. Т. 1: История Архангельского Севера. Архангельск, 2001. С. 87).

[3.] Левачёв Никифор Васильевич (1890–1919) – рабочий-революционер, один из организаторов и председатель профессионального Союза рабочих и служащих лесопильных заводов Архангельской губернии (май 1917 – сентябрь 1919). Занимался учительством, работал на лесозаводах в Маймаксе, где вёл революционную пропаганду. В 1912 г. был арестован и выслан под надзор полиции в Шенкурск. Летом 1916 г. вернулся в Архангельск, работал на лесозаводах. Возглавляемый им профсоюз лесопильщиков взял под контроль вопросы найма и увольнения рабочих, открывал столовые, больничные кассы, воскресные школы, библиотеки, на лесозаводах Маймаксы был ввёден 8-часовой рабочий день. Член губисполкома, один из инициаторов создания Маймаксанского Совета рабочих и солдатских депутатов, национализации лесной промышленности. После 2 августа 1918 г. арестован, но по требованию рабочих освобождён. После вторичного ареста отправлен на о. Мудьюг, приговорён в 15 годам каторги. 9 сентября 1919 г. расстрелян на Мхах в Архангельске. Прах Н.В. Левачёва покоится в братской могиле на набережной Северной Двины под обелиском «Жертвам интервенции». Его имя носит одна из улиц г. Архангельска (1993) (Левачёв Никифор Васильевич / Поморская энциклопедия: в 5 т. / гл. ред. Н.П. Лаверов. Т. 1: История Архангельского Севера. Архангельск, 2001. С. 222).

[*] Текст повреждён. Слово не читается.

№ 11

Телеграмма* Верховного главнокомандующего А.Ф. Керенского[1] о принятии мер к сохранению спокойствия в армейских частях[2]

№ 314 25 октября (7 ноября) 1917 г.
г. Петроград передана 28 октября (10 ноября) 1917 г.

Приказ Верховного главнокомандующего. Циркулярно по всем учреждениям. Наступившая смута, вызванная влиянием большевиков, ставит государство наше на край гибели и требует напряжения всей воли, мужества и исполнения долга каждым** для выхода из переживаемого родиной нашей смертельного испытания в настоящее время до объявления нового состава Временного правительства, если таковое последует. Каждый должен оставаться на своем посту и исполнить свой долг перед истерзанной родиной. Нужно помнить, что малейшее нарушение существующей организации армии может повлечь неисправимые бедствия, открыв фронт для нового удара противника. Поэтому необходимо сохранить во что бы то ни стало боеспособность армии, поддерживать полный порядок, охраняя армию от новых потрясений, и не колебать взаимное полное доверие между начальниками и подчиненными. Приказываю всем начальникам и комиссарам, во имя спасения Родины, сохранить свой пост, как я сохраняю свой пост Верховного главнокомандующего, впредь до изъявления публики. Приказ прочесть во всех ротах, командах, сотнях, эскадронах, батареях и всех строевых командах[3].

Верно: уездный комиссар *В. Дудка*

ГААО. Ф. И-2002. Оп. 1. Д. 7. Л. 9. Заверенная копия. Машинописный текст.

[1.] Керенский Александр Фёдорович (1881–1970) – юрист, государственный и политический деятель, эсер. С 1912 г. депутат 4-й Государственной думы, лидер думской фракции трудовиков. После Февральской революции 1917 г. зам. председателя Петроградского Совета рабочих и солдатских депутатов. С 15 (2) марта по 18 (5) мая 1917 г. – министр юстиции Временного правительства, с 18 (5) мая по 12 сентября (30 августа) 1917 г. – военный и морской министр. С июля 1917 г. – министр-председатель, одновременно сохранял пост военного и морского министра. После подавления Корниловского мятежа (август 1917) и провозглашения России республикой получил неограниченные права: должность главы Временного правительства и Верховного главнокомандующего были объединены. Последнее коалиционное правительство было им сформировано 8 октября (25 сентября) 1917 г. и продержалось один месяц. С июня 1918 г. в эмиграции (Голдин В.И. Лихолетье. Судьба генерала М.В. Фастыковского: русский офицер, секретный агент, узник НКВД. Архангельск, 2006. С. 262).

[2.] Ранее, 5 ноября (23 октября) 1917 г., на имя губернского правительственного комиссара В.В. Шипчинского поступила телеграмма от министра МВД А.М. Никитина о принятии мер к сохранению спокойствия. В ней говорилось: «Ввиду призывов некоторых лиц и организации [к] захвату государственной власти разъясните населению недопустимости каких-либо выступлений особенно [в] период выборов [в] Учредительное собрание. Через три недели страна назовет своих избранников и Временное правительство вручит свою власть полномочному органу всего народа. Беспорядки, которые могут возникнуть под влиянием агитации о захвате власти, отбросят страну на несколько месяцев от Учредительного собрания.

* Копия телеграммы была направлена во все правительственные учреждения Архангельского округа.

** Слово зачёркнуто и вновь вписано над строкой чёрными чернилами.

Вы, как представитель Временного правительства, должны ограждать верховные права народа и общенародную власть. В случае возникновения беспорядков или попыток захвата вы должны принять самые решительные меры к подавлению их, опираясь на все здоровые силы местного населения. Не поддавайтесь ложным слухам [о] событиях Петрограда, где всё спокойно. Помните, что судьба России зависит от спокойствия [и] порядка по всей стране, а не в одном только Петрограде». (ГААО. Ф. Р.-272. Оп. 1. Д. 5. Л. 60).

3. Сообщения о вооруженном восстании в Петрограде и свержении Временного правительства стали поступать в Архангельск в ночь на 7 ноября (25 октября) 1917 г. Первыми в поддержку социалистической революции выступили рабочие. На митингах и собраниях они выражали полное доверие советской власти, большевистской партии. 9 ноября (27 октября) 1917 в Архангельском Совете рабочих и солдатских депутатов была образована фракция большевиков, состоящая из 17 членов. Городская дума отнеслась к Октябрьской революции крайне отрицательно (Летопись города Архангельска. 1584–1989 гг. Архангельск, 1990. С. 142–143).

№ 12

Обращение* представителей общественных организаций, правительственных учреждений и граждан г. Пинеги в поддержку Временного правительства

г. Пинега 28 октября (10 ноября) 1917 г.

1917 года октября 28 дня. Представители пинежских общественных организаций, правительственных учреждений, самоуправлений и граждане г. Пинеги, признавая, что выступление большевиков является безусловно гибельным для Родины, поддерживают всеми мерами Временное правительство, как единственную законную власть, способную довести страну до Учредительного собрания, которое явится хозяином земли русской и решит судьбы Родины.

Комиссар *В. Дудка***

ГААО. Ф. И-2002. Оп. 1. Д. 7. Л. 4. Подлинник. Рукописный текст.

№ 13

Сообщение*** губернского правительственного комиссара В.В. Шипчинского в Управление воинской повинности об увеличении продовольственного пайка семьям граждан, призванных в армию

№ 8159 25 ноября (8 декабря) 1917 г.
г. Архангельск

Препровождая при сем в дополнение к своей телеграмме от 17 ноября сего года копию постановления губернского по крестьянским делам присутствия,

---

* Обращение было составлено на заседании городского общественного управления по инициативе пинежского уездного правительственного комиссара В.А. Дудка для успокоения населения «в связи с большевистским выступлением» (Ф. И-2002. Оп. 1. Д. 7. Л. 2).

** Далее следуют подписи городского головы, казначея, административного судьи, нотариуса, представителя земства и др. Всего 25 подписей.

*** Сообщение написано на бланке губернского по крестьянским делам присутствия.

состоявшегося 10 ноября*, по вопросу о необходимости увеличения продовольственного пайка семьям призванных до 21 рубля в месяц на первое время по г. Архангельску и Архангельскому уезду, начиная с ноября месяца, честь имею сообщить, что еще до получения телеграммы из Министерства внутренних дел об оставлении нормы пайка на ноябрь месяц в размере сентябрьского пайка, состоялось постановление губернского по крестьянским делам присутствия от 6 октября с.г., согласно которого продовольственный паек по Архангельской губернии, с согласия представителей контрольной и казенной палат, был увеличен до 21 рубля, начиная с ноября месяца.

Основанием к увеличению продовольственного пайка до названного размера послужили многочисленные заявления семейств, призванных из различных местностей губернии, относительно невозможности существовать на прежний паек ввиду непомерно увеличившихся цен на предметы первой необходимости и особенно муку. В настоящее время заявления об увеличении нормы продовольственного пайка даже до 29 рублей в месяц носят уже характер требования и при том требования вполне справедливого, так как цены на предметы первой необходимости, входящие в паек, достигли действительно непомерно высоких размеров.

Сообщая о вышеизложенном, честь имею сообщить, начиная с декабря месяца я вынужден буду во имя справедливости с одной стороны и во избежание нежелательных последствии с другой, – испрашивать кредита на выдачу пособия семьям призванных уже согласно постановлению губернского по крестьянским делам присутствия от 6 октября в размере 21 рубля в месяц для всех местностей губернии без исключения. О последующем прошу уведомить меня по телеграфу.

Подлинное подписали: губернский комиссар Шипчинский и непременный член Знаменский.

Скрепил: секретарь И. Плешанов.

С подлинным верно: непременный член**

С подлинным сверял секретарь *И. Плешанов*.

ГААО. Ф. Р-2106. Оп. 1. Д. 1. Л. 9–9об. Заверенная копия. Машинописный текст.

№ 14

Объявление Пинежского уездного продовольственного комитета об установлении новых цен на продукты питания

г. Пинега 29 ноября (12 декабря) 1917 г.

В заседании 28 ноября Пинежск[им] уездн[ым] продовол[ьственным] комитетом постановлены следующие новые*** цены на продукты франко-Пинега: мясо туша до 3 пуд. – 22 руб. пуд, до 6 п. – 28 руб., до 10 п. – 36 руб., свыше 10 п. – 40 руб. Баранина 40 руб. пуд: на сбой – цена прежняя. Гретое

* Телеграмма и постановление к документу не приложены.

** Подпись отсутствует.

*** Подчёркнуто здесь и далее так в документе.

масло 200 руб. пуд. Дичь: глухари и пеструхи 8 руб. пара, полевая 3 руб. 50 коп. пара, рябчики и куропатки 2 р. 50 к.

Мясные продукты – мясо, дичь, масло, а также рыба, должны обязательно проходить через Пинежский уезд[ный] продовол[ьственный] к[омите]т. Лица, доставляющие в г. Пинегу означенные продукты, должны сдавать их в уездный комитет по установленным ценам франко-Пинега, а уездный к[омите]т все продукты направляет через транспортные конторы в Архангельский губ[ернский] продовол[ьственный] комитет для распределения между потребителями.

Проход продуктов через Пинегу контролируется уездным продов[ольственным] к[омите]том и представителем губ[ернского] прод[овольственного] к[омите]та г[осподином] Пермяковым.

На вывоз продуктов из Пинеги [граждане][*] обязательно должны получать пропуск уездного продовол[ьственного] к[омите]та за его печатью, заверенный подписью г[осподина] Пермякова. Только такой пропуск считается действительным. Всякие партии указанных выше продуктов, следующие помимо уезд[ного] продкома без означенного пропуска, будут беспощадно реквизироваться за половинную цену.

Продукты Мезенского и Печорского уездов также должны проходить мимо г. Пинеги под контролем уезд[ного] продкома и представителя губерн[ского] продовол[ьственного] комитета г[осподина] Пермякова.

Об изложенном доводится до всеобщего сведения жителей.

29-го ноября 1917 г. г. Пинега

Ис[полняющий] об[язанности] председателя Пин[ежского] уездпродкома товарищ председатель

Член секретарь[**].

ГААО. Ф. Р-300. Оп. 1. Д. 17. Л. 26. Копия. Рукописный текст.

№ 15

Из протокола № 13 заседания административной секции Архангельского революционного комитета[1] – об отводе помещения под контрразведку, об урегулировании работы портовых перевозок, о введении ревтрибунала

г. Архангельск 2 (15) декабря 1917 г.

СЛУШАЛИ[***]: [1]. Вопрос об отводе помещения под контрразведку в д[оме] Плотниковой на Поморск[ой] ул[ице][2], уступаемого до 1 марта 1918 г. Русско-британским транспортным обществом.

ПОСТАНОВИЛИ: Перевести контрразведку в указанное помещение (дано распоряжение на канц[елярию] 3/XII 1917 г.). <...>[****]

---

[*] Вероятно, слово пропущено в тексте. Восстановлено по смыслу.

[**] Подписи неразборчивы.

[***] Прописные буквы здесь и далее так в документе.

[****] Опущен вопрос № 2 о задержке парохода «Вологда» в Мурманске.

СЛУШАЛИ: 3. По вопросу об урегулировании работы портовых перевозок в губернии и в Архангельске.

ПОСТАНОВИЛИ: Постановления журнала от 20/22 ноября 1917 г. хозяйственного комитета при Управлении округа утвердить. Что же касается предоставления автомобилей и шоферов, то вопрос этот принципиально разрешается удовлетворительно, но необходимо получить исчерпывающий отзыв от хоз[яйственного] к[омите]та об эксплуатации автомобилей с точки зрения возможности обеспечить их топливом, маслами, теплыми гаражами и пр[очим]. Главноначальствующий со своей стороны предпринимает шаги для практического осуществления принципиального решения об автомобилях и шоферах. <...>*

СЛУШАЛИ: 5. По вопросу о введении в г. Архангельске революционного трибунала**.

ПОСТАНОВИЛИ: Админсекция бльшинством голосов предложение т. Зенкевича[3] отклонила по соображениям характера формального. <...>***

Подлинный за надлежащим подписом.

С подлинным верно:****.

ГААО. Ф. Р-2106. Оп. 1. Д. 2. Л. 13. Копия. Машинописный текст.

[1.] Архангельский революционный комитет (ревком) был создан 8 ноября (26 октября) 1917 г. для сохранения порядка и нормального хода жизни в губернии. В его состав вошли по три представителя Совета рабочих и солдатских депутатов, губернского Совета крестьянских депутатов, губернской земской управы, городской думы, Центрофлота, Центроармии; по два представителя от почтово-телеграфного союза, районного комитета Архангельского железнодорожного узла и главноначальствующего г. Архангельска и Беломорского района. Первый председатель меньшевик А.А. Житков. (ГААО. Ф. И-2002. Оп. 1. Д. 7. Л. 14).

[2.] В бывшем доме архангельской купчихи Екатерины Кирилловны Плотниковой по адресу: ул. Поморская, д. 2, ныне расположен музей «Усадебный дом Е.К. Плотниковой» Государственного музейного объединения «Художественная культура Русского Севера».

[3.] В Архангельском Совете рабочих и солдатских депутатов были два делегата с созвучными фамилиями: Зенькович Андрей Георгиевич и Зинкевич Трофим Павлович. Нередко происходила путаница в правильности написания их фамилии. Из документа непонятно, кто из них внёс предложение о введении ревтребунала, но т.к. Андрей Георгиевич Зенькович с апреля 1918 г. стал зам. председателя Архангельского ревтрибунала, то, возможно, речь идёт о нём.

№ 16

Из протокола № 9 экстренного заседания Архангельского революционного комитета – о закрытии газет «Архангельск»[1] и «Северное утро»[2]

г. Архангельск 9 (22) декабря 1917 г.

* Опущен вопрос № 4 о неисполнении домовладельцем Я.Е. Макаровым условий контракта.

** Напротив «СЛУШАЛИ» поставлен крестик красным карандашом.

*** Опущены вопросы с 6 по 12: о продовольственном пособии солдатам, разрешении Спириной и Кривоносовой учительствовать в Архангельске, об учёте квартир, о взыскании с граждан за нарушение обязательного постановления о прописке на жительство, распитии и приобретении спиртных напитков.

**** Подписи отсутствуют.

Присутствуют члены комитета: И.А. Каченовский, А.А. Паршенский, П.А. Табанин, С.Н. Пругавин, А.П. Диатолович[3], П.М. Одиноцкий, В.А. Свечников, А.А. Иванов[4], Н.В. Зуев, М.Ф. Квятковский, Н.В. Соловьёв, секретарь комитета П.П. Олунин[5] и представители Целедфлота[6]: С. Фёдоров, И. Саушкин и В. Хохлов.

В 7 ч. 40 мин*. председательствующий Квятковский, открывая заседание докладывает, что таковое созвано по инициативе группы членов комитета, и докладчиком от группы является тов. Иванов, которому и предоставлено слово для докладов.

1. Сегодня в 3 часа дня, говорит тов. Иванов, Целедфлот по своей инициативе закрыл местные газеты «АРХАНГЕЛЬСК**» и «СЕВЕРНОЕ УТРО». Административно-гражданская секция, ознакомившись с этим и не входя в рассмотрение вопроса по существу, единогласно пришла к тому заключению, что действия[ми] Целедфлота весьма существенно нарушены права революционного комитета и что теперь встает вопрос, кто представляет власть и нужен ли революционный комитет. Оглашая постановление ЦЕЛЕДФЛОТА о закрытии газет и постановление команды п[аро]х[ода] «СВЯТОГОР» с требованиями закрыть газеты в 48 часовой срок, т.е. 11 декабря.

Тов. Зуев заявляет, что узнав сегодня около 2-х часов о постановлении Целедфлота и намерении его привести в исполнение указанное постановление, в 3 часа дня он лично, по телефону, говорил с председателем Целедфлота Темежниковым, прося обождать с закрытием газет хотя бы до экстренного заседания революционного комитета сегодня же, но последний ответил, что, считаясь с настроением масс, Целедфлот не может отложить закрытия газет.

Представитель Целедфлота т. Хохлов говорит, что Целедфлот признает революционный комитет за верховную власть, но он не мог поступить иначе, так как это было категорическое требование массы, в противном случае сама масса закрыла бы газеты, и тогда последствия могли быть печальные. Ввиду этого они просят отнестись к ним снисходительнее и не судить их слишком строго.

Тов. А.А. Иванов – «Я не вхожу в обсуждение вопроса по существу, ибо вопрос о закрытии газеты «АРХАНГЕЛЬСК» должен был обсуждаться во внеочередном заседании, но таковое по непредвиденным обстоятельствам не состоялось и, таким образом, вопрос должен был обсуждаться завтра. И вот, в тот момент, когда революционный комитет собирался вынести свое постановление, появляется другая власть и закрывает газеты, и при этом даже не кладется штемпеля революционного комитета. Ни одно учреждение или организация не могли поступить так. Тов[арищи] матросы теперь заявили, что всецело подчиняются революционному комитету, а делают обратное. Нарушена революционная дисциплина, существенно нарушены права революционного комитета. Утверждение Целедфлота о том, что они действовали под давлением масс неверно, ибо срок, назначенный командой «СВЯТОГОР» истекал 11 декабря. У нас нет гарантии в том, что завтра же будут закрыты органы Советов. Перед нами стоит трагический вопрос – что же делать дальше?». В заключении тов. Иванов предлагает признать действия

* Вероятно, имеется в виду вечернее время.

** Прописные буквы здесь и далее так в документе.

Целедфлота незаконными и созвать завтра же соединенное заседание исполнительных комитетов для того, чтобы выяснить: кто же власть – Целедфлот или революционный комитет.

Тов. Диатолович. Я являюсь представителем 35 000 армии рабочих. Резолюция, требующая власти СОВЕТАМ, 16 ноября рабочими вынесена почти единогласно, так что обвинять революционный пролетариат в контрреволюционных тенденциях никто не может, несмотря на то, что пролетариат до сих пор шел рука об руку с Целедфлотом. Теперь он, Диатолович, являясь представителем армии пролетариата, вынужден был присоединится к заключению административной секции и признать действия Целедфлота незаконными. «Я был бы слишком плохим представителем, если бы побоялся сказать это открыто, под страхом штыков, которые, быть может, будут на меня направлены. Я также категорически заявляю, что пролетариат скажет свое веское слово и ни в каком случае не допустит посягательства на свои интересы. Вопрос о газете «АРХАНГЕЛЬСК» был уже предрешен и никто, кроме революционного комитета, не в праве был решить его». В заключении тов. Диатолович говорит, что своими действиями Целедфлот существенно нарушил интересы пролетариата.

Тов. Соловьёв, говорит, что от Целедфлота много раз слышалось, что они не считаются с революционным комитетом.

Представитель Целедфлота Хохлов говорит, что массы, предъявляя к ним требования о закрытии газет, приставили нож к горлу, а у вас в это время не собрался кворум. Разве возможны в такие ответственные моменты подобные случаи? Мы не подрывали власти революционного комитета и не имели такого намерения, напротив, готовы всеми средствами поддержать авторитет революционного комитета.

В результате прений единогласно принята следующая, предложенная административной секцией, резолюция: не входя в обсуждение вопроса о закрытии газет «АРХАНГЕЛЬСК» и «СЕВЕРНОЕ УТРО» по существу, Архангельский революционный комитет видит в этом акте нарушение прав революционного комитета и считает действия Центрального комитета флота незаконными.

ПОСТАНОВИЛИ: Созвать соединенное заседание исполнительных комитетов Советов, армии, флота для совместного выяснения всех самостоятельных выступлений, совершенных без санкции революционного комитета или даже вопреки его воле. <...>*

В 11 час. 20 минут заседание объявляется закрытым.

ПРЕЗИДИУМ КОМИТЕТА:**

ГААО. Ф. Р-2106. Оп. 1. Д. 38. Л. 87–90. Копия. Машинописный текст.

---

* Опущены вопросы со 2 по 9: о забастовке среди членов городских служащих, о полковнике Е.Н. Сапщугове, о перенаправлении продовольственных грузов, следовавших в Архангельск, в Петроград, о непристойном поведении женщин, о предложении начальнику Северо-Двинского удельного лесопильного завода признать заводской комитет и право их разрешать вопросы увольнения и найма рабочих, о доставке конфискованного и реквизируемого продовольствия в губернский продовольственный комитет, об издании обязательного постановления по пресечению пьянства.

** Подписи отсутствуют.

[1.] Газета «Архангельск» – ежедневная газета партии кадетов. Издавалась в Архангельске с 24 (11) января 1907 по 22 (9) декабря 1917 гг. Издатель газеты с 1909 по 1917 гг. – член 4-й Государственной думы Н.В. Мефодиев. («Архангельск» / Поморская энциклопедия: в 5 т. / гл. ред. Н.П. Лаверов. Т. 1: История Архангельского Севера. Архангельск, 2001. С. 43).

[2.] Газета «Северное утро» – ежедневная газета. Издавалась в Архангельске со 2 июля (19 июня) 1911 по 22 (9) декабря 1917 гг. Возобновлена под названием «Северный день» 28 (15) декабря 1917 г., 27 июля 1918 г. вновь закрыта органами советской власти. После 2 августа 1918 г. возобновлена, окончательно закрыта 18 февраля 1920 г. С 1911 по 1920 гг. редактором был М.Л. Леонов. («Северное утро» / Макаров Н.А. Военная интервенция и Гражданская война на Севере России 1918–1920 гг. Энциклопедический биографический словарь. Книга вторая. Архангельск, 2009. С. 255).

[3.] Диатолович Александр Платонович (?–1919) – участник Гражданской войны на Севере и установления советской власти. С июня 1917 г. – один из руководителей Архангельской организации меньшевиков-интернационалистов. Член Архангельского Совета рабочих и солдатских депутатов, затем председатель правления Архангельского губернского Совета профсоюзов. После 2 августа 1918 г. арестован, отправлен на о. Мудьюг. Умер в Кегостровском тюремном лазарете. (Диатолович Александр Платонович / Макаров Н.А. Военная интервенция и Гражданская война на Севере России 1918–1920 гг. Энциклопедический биографический словарь. Архангельск, 2008. С. 110).

[4.] Иванов Алексей Алексеевич (1891–1937) – участник Гражданской войны на Севере, политический и общественный деятель, один из организаторов земства и кооперативного движения. С марта 1917 г. – председатель Архангельской организации партии эсеров, редактор газет «Возрождение Севера» и «Воля Севера». Председатель Архангельского губернского Совета крестьянских депутатов, член губернского земства и земельного комитета. Октябрьскую революцию 1917 г. встретил враждебно. В ноябре 1917 г. избран в Учредительное собрание от Архангельской губернии, председатель губернской земской управы. После 2 августа 1918 г. член городской думы, входил в несколько составов правительства Северной области (управляющий отделом земледелия ВУСО, министр без портфеля в правительстве, сформированном в феврале 1920 г.). В 1937 г. расстрелян, реабилитирован в 1989 г. (Иванов Алексей Алексеевич / Поморская энциклопедия: в 5 т. / гл. ред. Н.П. Лаверов. Т. 1: История Архангельского Севера. Архангельск, 2001. С. 168).

[5.] Олунин Прокопий Прокопьевич (?–1919) – участник Гражданской войны на Севере. С 1917 г. член партии левых эсеров. С марта 1917 г. – секретарь правления Союза водников Северо-Двинского бассейна. Член исполкома Архангельского Совета рабочих и солдатских депутатов, зам. председателя губисполкома. Член РКП(б) с 1918 г. Направлен на Печору как представитель Архангельской губернской ЧК для оказания помощи оружием красноармейскому отряду под командованием М. Мандельбаума. Захвачен в плен и расстрелян на льду р. Печоры. (Олунин Прокопий Прокопьевич / Макаров Н.А. Военная интервенция и Гражданская война на Севере России 1918–1920 гг. Энциклопедический биографический словарь. Книга вторая. Архангельск, 2009. С 193).

[6.] Целедфлот (Центральный исполнительный комитет флотилии Северного Ледовитого океана) образован 13 мая (30 апреля) 1917 г. путём слияния Цемата (матросского комитета), Цеконда (кондукторского комитета) и Цеофлота (офицерского комитета). Первоначально поддержал Временное правительство. В июне–июле 1917 г. в его состав вошли большевик В.Ф. Полухин и матросы, сочувствующие РСДРП(б). 5 ноября (23 октября) 1917 г. I съезд моряков ФСЛО высказался за установление советской власти в губернии. К Целедфлоту перешла вся полнота власти во флотилии. С января 1918 г. состоял преимущественно из большевиков. В июле 1918 г. заменён Советом комиссаров ФСЛО. Прекратил свою деятельность в феврале 1919 г. (Целедфлот / Поморская энциклопедия: в 5 т. / гл. ред. Н.П. Лаверов. Т. 1: История Архангельского Севера. Архангельск, 2001. С. 433).

№ 17

Протокол заседания Совета военных делегатов Бакарицы об охране порта Бакарица[1]

порт Бакарица 11 (24) декабря 1917 г.

Председательствовал Х О Р Ь Я К О В*

секретарь Г Р А Д О Б О Е В

Собрание состояло из 32 делегатов, начальника охраны Груздева и заведующего внутренней охраной Б О Г Д А Н О В А.

На повестку дня был поставлен вопрос об охране порта Б а к а р и ц ы[1].

Заседание открылось докладом председателя о том, что ввиду возможного сокращения караульных команд после осмотра их врачебной комиссией, Совету делегатов необходимо принять меры в таком случае к созданию такой охраны, которая хотя и при трудных условиях смогла бы нести должным образом свою службу.

При обмене мнений по этому вопросу выяснилось, что внешняя охрана в случае ее убыли может быть пополнена внутренней охраной, существование которой в настоящее время необходимо**.

В свое время организация внутренней охраны была вызвана той необходимостью, что в разгар погрузочных работ порт наводнялся тысячами работающих и разных служащих людей, и вместе с этой громадной массой могли проникнуть люди с целями злоумышления, что явилось бы большим бедствием как для порта, так и для фронта.

В настоящее же время работы по погрузке почти совсем прекратились, и только канцелярии довольствующих ведомств, таможни и биржевой артели занимаются учетом и выяснением отправленных грузов, а также и находящихся на складах Бакарицы и Восточно-Азиатской пристани. С.В.Д., принимая всё это во внимание, пришел к следующему***:

Обратиться к высшим властям в Архангельске с такой просьбой:

1) Вследствие большой убыли в[оенной]/ч[асти] охраны после осмотра ее врачебной комиссией, внешнюю охрану пополнить всей внутренней охраной, внутреннюю же охрану, как таковую, тем самым упразднить, а на место нее предоставить биржевой артели поставить свою вольную охрану.

2) Так как охрана и после пополнения ею внутренней охраной будет всё же невелика, почему придется нести усиленный наряд, то просить увеличить вознаграждение.

3) В случае, если высшие власти найдут охрану по количеству недостаточной и найдут более целесообразным передать дело внешней охране таможни, то, отпуская солдат в бессрочный отпуск или какой-либо другой, разрешить желающим из них поступить на службу в таможню или артель на положение вольных.

При голосовании 1-й пункт принят всеми при 6-ти воздержавшихся, последние два пункта приняты единогласно.

---

* Прописные буквы и разрядка текста здесь и далее так в документе.

** Подчеркнуто так в документе.

*** Текст со слов «С.В.Д». написан красными чернилами.

Председатель *Хорьяков*
Секретарь *Градобоев*
Помета чернилами: Помощнику главноначальствующему. Копия революцион[ному] комитету г. Арх[ангельска].

ГААО. Ф. Р-2106. Оп. 1. Д. 31. Л. 9–9об. Подлинник. Машинописный текст.

[1.] На складах и пакгаузах Бакарицы находилось большое количество союзных грузов, доставленных в Архангельск в годы Первой мировой войны (1914–1918). Большая часть относилась к военным грузам: уголь, взрывчатые вещества, артиллерия, аэропланы, винтовки, патроны и снаряды. Одних только винтовок насчитывалось 218 000 шт., часть их по плану спасения грузов от наводнения была перевезена на Смольный буян. (ГААО. Ф. Р-272. Оп. 1. Д. 11. Л. 56об).

№ 18

Сообщение председателя Архангельского губернского продовольственного комитета А.В. Папилова[1] о продовольственном вопросе в губернии*

г. Архангельск 13 (26) декабря 1917 г.

Тов. Папилов** докладывает, что по вопросу о продовольствии положение сильно меняется за последнее время и меняется в худшую сторону: положение заготовок ухудшилось потому, что главное всё получали мы из Сибири, теперь там «нашествие мешочников», скупщиков, которые, как говорят, «поедают всё, как саранча» – скупают целыми вагонами, десятками вагонов. Министерства продовольствия, которое давало планы заготовок, не существует – оно арестовано. Из Сибири сообщает Центральный продов[ольственный] совет в Томске, что наиболее тяжелое время придется пережить в январе месяце. Кроме Сибири еще у нас заготовки в Таврической губернии, но оттуда можно получить только 50 вагонов хлеба. С юга к нам шел сахар и хлеб, но война с югом отдаляет получение на неопределенное время.

В настоящее время из*** закупленного нами – 100 вагонов находятся в пути и, если бы они дошли, то могли бы мы существовать с хлебом до марта, но на ст. Вологда были случаи набегов из Петрограда красногвардейцев, которые все продовольственные грузы перехватывают и отправляют в Петроград, и, если захвачены будут и наши грузы, то в январе уже нам грозит голод. Для того, чтобы изолировать наши грузы от подобных захватов, докладчик предлагает послать милицию с агентами в лице членов управы. Милиция, по словам докладчика, могла бы состоять из матросов и солдат, а потому нужно обратиться в эти военные организации за ними. Эта милиция должна быть вооружена, и она будет охранять грузы во всё время следования их до Архангельска.

---

* Вопрос о продовольствии был вынесен на общее собрание Архангельского Совета рабочих и солдатских депутатов 13 (26) декабря 1917 г., но т.к. матросы и солдаты на собрание не явились, то было решено собрание считать частным совещанием и не выносить особой резолюции.

** Подчёркнуто здесь и далее так в документе.

*** Слово вписано над строкой.

Запасов у нас – 100 вагонов, хватит только на месяц. Имеются запасы в интендантстве, которому предлагали из Петрограда перевезти туда 25 вагонов, но военно-революционный комитет, когда к нему обратился продовольственный комитет, постановил не отсылать. Центр[альный] военно-революционный комитет в Петрограде просил послать в Петроград 3 вагона гречневой крупы, т.к. там ее нет, и Центрофлот настаивал на этом, но наш продовольственный комитет обратился в военно-револ[юционный] комитет, и тот постановил не отсылать.

В скором времени предлагается уменьшить пайки до 20 фунтов муки в месяц на человека, но рабочим оставить 30 фунтов, а, может быть, и этого нельзя будет провести.

В Мурманстройке выдают по 1,5 пуда на человека муки и по 15 фунтов мяса, а Базстройка выдает даже 30 фунтов мяса на человека в месяц. Продовольственное совещание постановило урав[нять] со всеми, но от них в продовольственном к[омите]те получен протест, который также получен и С.С. и Р. депутатов. Докладчик находит невозможным и несправедливым такое неравномерное пользование продовольствием.

О доставке продовольствия нужно серьезно призадуматься и выработать план закупок и доставки. 22-го декабря предполагается съезд представителей демократических организации 8 северных губерний. <...>*

Прения по докладу Папилова.

Тов. Супрунович говорит, что раз говорят голодать, так голодать всем, то нельзя обвинять петроградскую гвардию в захвате грузов, потому что там совсем нет продовольствия. Уравнивать, так уравнивать с нами и Петроград. А будет ли сам тов. Папилов голодать, когда все будем голодать – интересно знать? (Папилов в ответ – буду!). Далее оратор говорит. В Калуге разбили комитеты, потому что они не давали хлеба, а наши комитеты тоже, как видно, не дадут, а тогда на что нам комитеты. Если будут такие докладчики как этот, то мы уже, верно, будем голодать. (Крики: не оскорблять!). Далее оратору задают из публики вопрос: а какой способ укажет Супрунович? Он говорит: нам нужно тоже организовать Красную гвардию и послать за хлебом. Мы только тогда будем с хлебом, когда возьмем дело в свои руки, а с такими буржуазными докладчиками мы с голоду помрем. (Крики: долой!). Это буржуи говор[ят], что хлеба нет – не верьте.

Тов. председ[ателя]: призывает к порядку Супруновича, и тот кончает речь.

Тов. Чураев: дает справку, что в Петроград хлеба было послано 17 000 пудов.

Тов. Васич: говорит, что продовольственная катастрофа для нас может разразиться через 2 недели, и то что говорил тов. Супрунович не имеет совершенно здесь никакого практического применения. Говорить, что надвигается голод, что это преувеличение, нельзя. Не буржуи это говорят, а говорят нам демократы. Газеты с каждым новым днем извещают нас о голодовке то там, то тут (Супрунович с места: буржуазные газеты!). Оратор продолжает: нет не буржуазные, а «Дело народа» вот, например, пишет, что в Богородске голод, а Богородск город со 150 000 населения. Оратор заявляет,

* Опущено о смене председателя собрания Р.Н. Дмитриева, его сменил Н.П. Георгиевский.

что только авторитетный орган может обратиться к крестьянам Сибири и юга, и только ему они поверят и дадут хлеба, а этот авторитетный орган – Учредительное собрание, а не эти анархические выступления, какие предлагает Супрунович, а до созыва Учредительного собрания мы должны помочь в этом деле тем организациям, которые имеют планы и ведут это дело, а не слушать полусумасшедшие речи, призывающие к анархии.

Тов. Аксёнов: говорит, что не нужно нападать одним на других, а предлагать практические примеры. Архангельская губерния не производительная, а только потребительная, а Красная гвардия захватывает грузы, не спрашивая [нас]* об этом и не спрашивая в какой степени нужны они нам. Милицию посылать тоже не имеет смысла, потому что Петроград сильнее, и вообще не боем нужно брать свое, а договариваться, чтобы поступали справедливо и корректно петроградцы. Если бы не было партийно[й] грызни, то не было бы и разрухи в продовольствии, и не Учредительному бы собранию, и не красногвардейцам бы решать этот вопрос, а дело и теперь и дальше шло бы своим порядком. Красная гвардия нужна не для того, чтобы ехать за хлебом, а нужна нам здесь для соблюдения порядка. Оратор предлагает влить свои силы в продовольственный комитет и помочь, а не прикрывать его и критиковать его действия. Архангельск по случаю отдаленности и малого количества дорог в худшем отношении, чем Петроград. Петроград скорее может достать всё.

Поступили заявления: прекратить запись ораторов – голосованием – прекращена. А также голосованием ограничены речи ораторов 10-ю минутами.

Тов. Чураев: просит вне очереди огласить фактические справки: краевой совет предлагает организации заправиться закупкой самостоятельно**.

Тов. Садовников: (не чл[ен] Сов[вета]) говорит, что, если бы крестьянам дешево продавали земледельческие орудия, одежду и обувь, то и они бы давали хлеб.

Тов. Мохнаткин: задает несколько вопросов тов. Папилову, т.е. переписана ли треска в Архангельске и только ли по карточкам она продается, почему ощущается недостаток кофе, когда его много в таможне и проч[ее].

Тов. Супрунович: снимает слово, т.к. нет, он говорит, его противников – они ушли.

Тов. Демидов: говорит, что конвоиры – не спасение грузов, да кроме того, что реквизиция не была планомерно проведена в самом городе. А рабочие и солдаты, если обратятся к крестьянам, так им они дадут хлеба, а на слова Васича, что костяная рука голода нас задушит, так она задушит в первую очередь не рабочего и солдата, а буржуя.

Т. Маркович (чл[ен] воен[но]-рев[олюционного] к[омите]та): говорит, что без хлеба и денег погибнет русская революция, как погибла и французская, что буржуазный класс виноват в том, что нет хлеба, отсылая его за границу и прятая у себя. Каледин, скупщики и все буржуа, скупая, отсылая и пряча хлеб, борются против революции. Политика и продовольственный вопрос стоят рядом.

---

* Вероятно, слово пропущено в тексте. Восстановлено по смыслу.

** Так в документе.

После прений предоставляется слово докладчику Папилову, который только счел нужным ответить Мохнаткину, что треска не переписана, но всё это с течением времени будет сделано.

Заседание закрывается в 4 часа дня.

Председатель: Р. Дмитриев (председательствовал до доклада т. Папилова).

Секретарь *В. Русанов*

ГААО. Ф. Р-272. Оп. 1. Д. 13. Л. 136об–139об. Подлинник. Рукописный текст.

[1.] Папилов Александр Владимирович (1882–1918) – председатель губернского продовольственного комитета, меньшевик. Член Архангельского комитета общественной безопасности. С 6 марта 1917 г. – член исполкома Архангельского Совета рабочих и солдатских депутатов. С декабря 1917 г. – гласный губернского земского собрания. В мае 1918 г. осудил отправку в Петроград 30 вагонов с продовольствием, в знак протеста вышел из состава продовольственного комитета. Обвинён губисполкомом в контрреволюционной деятельности. В июне 1918 г. арестован Советской ревизией и отправлен в Москву. В августе 1918 г. пытался пробраться в Архангельск, но был задержан и расстрелян органами советской власти на ст. Няндома (Папилов Александр Владимирович / Макаров Н.А. Военная интервенция и Гражданская война на Севере России 1918–1920 гг. Энциклопедический биографический словарь. Книга вторая. Архангельск, 2009. С. 211; Овсянкин Е.И. На изломе истории. События на Севере в 1917–1920 гг. Мифы и реальность. Архангельск, 2007. С. 198, 252).

№ 19

Отчёт председателя Тимошинской волостной земской управы пинежскому уездному правительственному комиссару В.А. Дудка о социально-экономическом положении в волости за первую половину декабря 1917 г.

№ 129 13 (26) декабря 1917 г.
с. Нюхча

Тимошинская волостная земская управа имеет сообщить отчет о состоянии волости с 1 по 13 декабря (полумесячный).

Об общественных организациях к сообщавшемуся ранее прибавить нечего. Политических партий не существует, так нет таких деятелей и организаторов: всяк судит и рядит по-своему, разумеется, никто им и не препятствует. Прибывающие солдаты, если бы являлись многочисленными партиями, могли бы нести разложение, но, прибывая единично, первоначально высказываются о том и сем, затем, погружаясь в обыденную жизнь у семейного очага, становятся такими же, как и другие прочие их односельчане. Есть <экземпляры>* выдающиеся экземпляры, но сельская жизнь смиряет.

Для примера можно привести <пример>** разговор воина с селянином (воин большевик, да может быть не воин, только носил солдатскую шинель, и это уже считается за величайший подвиг, таких теперь много). Так вот,

* Слово, заключённое в угловые скобки, зачёркнуто.

** Слово, заключённое в угловые скобки, зачёркнуто.

такой-то герой, разумеется передается со слухов, говорит селянину: «Да вот уже придут солдаты». Заинтересованный селянин вопрошает: «Так что же будет?» – «Да были бы солдаты, дак перекололи бы лишних-то» – «Кого же лишних?» – «Да хоть кого-нибудь» – «Да за что же?» – «А хоть так». Так вот каково понятие у пигмеев, мнящих себя великанами и героями. Разве может помириться дух мирного русского хлебороба. Как бы он не был темен, но от подобных выступлений всегда откажется. Да, действительно, группы солдат могли бы взволновать население, но по милости Божией Нюхча, кажется, гарантирована в этом отношении.

Убеждение населения в русскую мощь и силу непоколебимо. Переживаемые события считаются как испытание. Все готовы помочь, кто чем может, и, если потребуется, все встать* за правду и свободу, как один человек.

В области религии преданы православию до самопожертвования, есть некоторые вольнодумцы, но их ничтожное количество.

В промышленном отношении в настоящее время удовлетворены лесным заработком, цены по заготовке лесов, в сравнении с дороговизной на жизнь, посредственны. Продуктов питания (хлеба), можно надеяться, до навигации будет достаточно, отпуск хлеба производится по карточкам в усиленной норме, ввиду предстоящих заработков (уезжают в лес на несколько времени, верст за двадцать, для чего необходимо иметь запасы). Других продуктов, как-то чаю, сахару, рыбы в волости нет, но население привыкло к мякине и требования его неприхотливы.

Впрочем, приходится упомянуть, что население было весьма недовольно тем, что продовольственный комитет, сообщая по телеграфу, предписывал высылать лошадей в Карпогорское за сахаром. Лошади были высланы, а сахару не отпустили.

В последнее время ощущался наплыв спекулянтов по скупке скота, что если будет продолжаться, то отзовется на благосостоянии населения, но не в лучшую сторону. Управа же принять что-либо бессильна, что будет видно далее. Прибывающие прельщают деньгами. Разумеется, простецы не могут удержаться от искушения и изводят свой скот. По мнению управы, необходимо всем желающим купить лошадей и корову, заручиться удостоверением в своих управлениях, что действительно такому-то необходимо приобрести лошадь или корову, тогда было бы можно действовать, иначе – скот изводят, и остановить нет никакой возможности.

О выборах в Учредительное собрание – списки давно уже представлены. Население заинтересовано, только и слышно: ну как Учредительное собрание? и т[ому] под[обное].

По отношению к земству оказывается некоторое недоверие. Главный вопрос материальный. Есть пословица – не бей ружьем, а бей рублем, что и получается. Невольно возникает вопрос: чем будет содержаться земство, будет ли помощь от губернии, не ляжет ли на одну волость? – Эти-то вопросы и волнуют население.

К сожалению, нельзя не упомянуть, что население было введено в заблуждение: им было сказано, что податей платить не придется. Это-то ныне

* Так в документе.

и оказалось: год кончается, податей много еще не собрано. Приходит сборщик. Как? Да ведь говорили, что податей не будет. Что делать? Тормоз громадный. Всё-таки ныне-то еще платите, но в будущем?...*

Затем Тимошинская управа вынуждена высказать свой протест, именно. В нарезке Тимошинской волости имеется некоторое количество буреломного леса. Лес этот, пролежавши год, теряет свою ценность. Принимая во внимание материальную скудость волости, управа по просьбе граждан произвела торги на буреломный лес и запросила уездную управу дать указания и разъяснения как поступить. Пинежская уездн[ая] з[емская] управа обратилась по сему вопросу в уездный земельный комитет, откуда последовало разъяснение, что продажи произвести нельзя. И Пинежская уездная земская управа сообщает Тимошинской постановление земельного комитета под расписку через милицию. Причем тут милиция? Управа просит разъяснения, а ее ставят в положение преступника. Нет. Подобные явления убивают всякую энергию самодеятельности. С одной стороны – убогое крестьянство (иногда разъяренная, взбешенная толпа), с другой стороны – неумолимое начальство со своим орудием – полицией, преобразованной в милицию. Так трудиться нельзя. У самого Соломона не хватило бы мудрости на обмозгование такой головоломной штуки: уездное земство и волостное земство, а для чего же клин-то? Или так уже русский человек привык, что без клина не миновать. Хорошая вещь и клин, но всякой вещи свое место. Без доверия служить невозможно. Вопрос о школах будет решен в новом году, о чем и будет сообщено своевременно.

В общем состояние волости спокойное.

Председатель**
Письмоводитель *Ф. Оборин.*

ГААО. Ф. И-2002. Оп.1. Д. 6. Л. 96–98об. Подлинник. Рукописный текст.

№ 20

Рапорт командира 59-го рабочего батальона помощнику главноначальствующего г. Архангельском и Беломорским водным районом о захвате военного имущества[1]

№ 4517 16 (29) декабря 1917 г.
порт Бакарица

Каждый день ко мне поступают донесения от командиров рот не только о частичных*** захватах имущества, но и о полных разгромах ротных цейхгаузов. Ни просьбы, ни уговоры не оказывают воздействия. И в такое тяжелое время никто не хочет пойти на встречу. Вчера, т.е. 14-го****, 7-ая рота привезла с

* Отточие документа.
** Подпись неразборчива.
*** Подчёркнуто здесь и далее красным карандашом так в документе.
**** Так в документе.

Экономии имущество, и склад не принял, так как было темно. Интендантский чиновник не может для соблюдения выгод казны принять имущество при фонаре, последствием чего гибнут тысячи. Оружие от 7-ой же роты никто принять не хочет, людей для охраны нет, результатом чего явится опять-таки захват. Видя во всем этом полную беспомощность офицерского состава, я считаю своим нравственным долгом довести до Вашего сведения всё происходящее и слагаю с себя всякую ответственность за гибель того, что фактически не имею возможности охранять.

Офицеры батальона не только исполняют свои обязанности в ротах, но и несут безропотно всё на них возложенное. Офицер-писарь, офицер-часовой, офицер-конюх...*

Расформирование части совершается при особой обстановке. Сделать подсчет людей и имущества до ухода всех рот не представляется возможным.

Донося обо всем вышеизложенном, сообщаю, что почти все офицеры по увольнении солдат будут мною задержаны для приведения в порядок той груды дел, которые накопились за эти дни.

Командир батальона
Адъютант батальона**.

ГААО. Ф. Р-2106. Оп. 1. Д. 4. Л. 6–6об. Подлинник. Машинописный текст.

[1.] Ещё ранее, 26 (13) декабря 1917 г., поступило сообщение в ревком, что воинские чины конвойной команды производят систематический самочинный захват винтовок из порта Бакарицы, «тем самым вносят в остальные части охраны дезорганизацию». 31 (18) декабря 1917 г. А.П. Диатолович доложил ревкому о положении дел на Бакарице «в связи с разоружением некоторых команд, охраняющих этот район». Был произведён обыск в солдатских помещениях, в ходе которого была обнаружена масса оружия, материи и прочих материалов, которые были «отобраны и сложены в особое помещение». Ревком назначил А.П. Диатоловича временным комиссаром района Бакарицы и постановил проводить обыск у всех демобилизованных солдат в его присутствии. (ГААО. Ф. Р-2106. Оп. 1. Д. 5. Л. 28; Д. 38. Л. 123).

№ 21

Обращение вернувшихся с фронта солдат и матросов[1] к председателю Архангельского революционного комитета по поводу безработицы

г. Архангельск 17 (30) декабря 1917 г.

Внимание и внимание! Товарищи революционного комитета!

Имеем честь обратиться к Вам как к высшему демократическому органу города Архангельска. Мы солдаты и матросы, будучи уволенные из частей войск после 3,5 лет войны, теперь, когда мы уже на свободе, к сожалению, мы видим, нет свободы нам, военным мученикам. Почему? Да потому, что в настоящее время нет нам работ, нигде нас не принимают. Говорят, что старым делать нечего. Что нам делать? Научите. У нас нет домов,

* Отточие документа.
** Подписи неразборчивы.

даже нет квартир – валяемся где-либо в углу за 30 рублей. Валяемся, как свиньи. И тебя, положившего за родину всё свое здоровье, презирают, как собаку.

Это, мы уверены, Вам известно. Кто может нас защитить от этих нам надоедливых клик и презрений – или же Вы, или же тогда мы сами за себя не отвечаем. На то нас толкает холод и голод и, главное, презрение свободных граждан к нам, солдатам и матросам. Дальше мы не в силах терпеть: с часу на час ожидаем той бури, которая снова вырвется из нашей давно наболевшей груди.

Мы Вас просим, оповестите ко всем гражданам города Архангельска, чтобы они не выпускали презренных слов по адресу солдата и матроса. Нам это[т][*] позор хуже врага, с которым мы 3,5 года сражались. За кого? Да за тех некоторых, [которые][**] теперь на нас смотрят, как на собак, ничего нестоящих. Просим Вас оповестите всем, чтобы этого презрения больше не было. Мы Вам доверяем и надеемся на Вас.

Затем дальше. Мы живем на квартирах, и никто не проверит, кто и как живет и сколько платит, сравнительно с другими. Кто платит за 3 и 4 комнаты 12 рублей, а солдат платит, которая была 3 рубля, 30 рублей и дороже. На это немедленно надо указать, кто этим ведает, и проверить всех квартиронанимателей и углов. Хозяева говорят: дорого – не бери. Что делать? Не будешь замерзать на улице, плачешь да платишь. На что приходится нам располагать, а на то, что один хлеб и хлеб, и хлеб. Больше нет денег, и купить еще что-[то] не на что. Это тоже просим Вас поскорее всё сделать. Дальше, прежде что-либо купить надо деньги, а где взять такие. Работ совершенно нет, и никто не берет, хотя и за хлеб, а жена, дети, они наши. Ради своих детей, смотря на них, на голодных, раздетых, что мы можем делать? Укажите.

Насчет работы. Мы темные, не знаем, как поступить, а видим лишь то, и хотим Вам указать, Вы и сами знаете[***].

У нас масса учетчиков работают на оборону и имеют свои дома, имеют капитал. Этих господ можно теперь освободить от этих должностей, им тут не место. Также можно всех, имеющих свои дома, уволить и дать место только военным теперь. Те нажились и оделись, мы раздеты и голодны, хотим то же, что и они. Еще раз просим, дайте военным работу! За время войны у нас ничего не осталось, мы тоже кушать хотим.

Просим Вас всё вышеизложенное оповестить по принадлежности, не откладывать ни одной минуты. Ждем от Вас, что мы просили. На Вашей стороне и в Вашем распоряжении вся наша сила, главное – уравнять плату за квартиры и дать работы.

На что подписуемся воинские чины, уволенные в запас[****].

Ждем Вашего распоряжения. У нас есть не одна тысяча китайцев. Можно их убрать и дать своим работы.

Резолюция чернилами: Ан[онимное]. Не подлеж[ит] рассмотр[ению].

---

[*] Подчёркивания здесь и далее так в документе.

[**] Вероятно, слово пропущено в тексте. Восстановлено по смыслу.

[***] Так в документе.

[****] Подписи отсутствуют.

ГААО. Ф. Р-2106. Оп. 1. Д. 42. Л. 12–13об. Подлинник. Рукописный текст.

[1.] Только в сентябре 1917 – начале 1918 гг. в северную деревню вернулось более 150 тыс. солдат, в значительном своём числе настроенных радикально и жаждавших немедленно получить землю в деревнях и работу в городах. Они сыграли важную роль в процессе «чёрного передела земли». Часть из них несла с собой в деревню оружие как главный и привычный аргумент для решения споров. Во многом, "благодаря" бывшим фронтовикам, дух конфронтации и милитаризма начинал проникать и пронизывать деревню. «Человек с ружьём» стал важным субъектом революционного действия и радикализации общества, а одновременно актором нараставшей политической, а затем и вооружённой борьбы и, наконец, Гражданской войны. (Голдин В.И., Журавлёв П.С., Соколова Ф.Х. Русский Север в историческом пространстве российской гражданской войны. Архангельск, 2005. С. 51, 56).

№ 22

Выписка из протокола № 14 экстренного заседания Архангельского революционного комитета – об обмене вооружения на продовольствие из союзных стран[1]

г. Архангельск 18 (31) декабря 1917 г.

§ I. Главноначальствующий Сомов[2], приступая к докладу, подчеркивает огромную важность затрагиваемого им вопроса и просит отнестись к нему с особой серьезностью. На Бакарице и в других районах, говорит гр[ажданин] Сомов, находится около 13 млн. пуд. импортных грузов, не считая угля, принадлежащих военному ведомству, из этого числа 91/2 млн. разные грузы, а 31/2 млн. пуд. исключительно военный груз: взрывчатые вещества, мины и бомбы, артиллерия, аэропланы, винтовки, патроны и пр[очее].

Принимая во внимание фактическую демобилизацию армии и, следовательно, ненужность чисто военного снаряжения для страны, с одной стороны, и угрожающее состояние Архангельской губернии в продовольственном отношении и отсутствие надежды получить продовольствие из других пунктов России, с другой стороны, он считал бы целесообразным получить продовольствие из союзных стран Америки и Франции в обмен на предметы военного снаряжения. Англичане обещали прислать пароход с продуктами продовольствия, а в бытность его в Петрограде вопрос о снабжении Сев[ерной] области из-за границы поднимался, причем там отнеслись к этому вполне сочувственно и обещали поддержать мероприятие в этом отношении.

Если бы представилось возможным обменять военный груз на продукты продовольствия, то последних можно было бы получить до 10 пароходов. Поглавнач Черкасов дополняет доклад главнача сообщением о том, что военные грузы лежат в пунктах, затопленных весной водой и, следовательно, их, во всяком случае, необходимо перевозить в другие пункты: кроме того, масса сильновзрывчатого вещества представляет громадную опасность для самого Архангельска.

Холдовский знакомит комитет с номенклатурой грузов, местонахождение[м] и пригодностью тех или иных предметов для русской промышленности и населения.

В результате продолжительных прений по этому вопросу большинством голосов, 8 при 2-х воздержавшихся, принята следующая, предложенная тов. Пругавиным, резолюция: «Считая, что революционный комитет вправе распорядиться грузами для целесообразного использования их.

ПОСТАНОВИЛИ*:

1) Немедленно принять меры к отправке части военных грузов за границу в обмен продуктов продовольствия, и немедленно же разобрать вопрос о том, какие именно грузы, в каком количестве отправлять и какие меры принять к сохранению остальных грузов». 2) Поручить ведение переговоров по этому поводу с представителями союзных стран специально избранной комиссии в составе 2-х членов революционного комитета и представителя главнача. 3) В качестве членов комиссии от рев[олюционного] к[омите]та избраны А.П. Диатолович и Н.К. Комяков. <...>**

ГААО. Ф. Р-2106. Оп. 1. Д. 38. Л. 121–123. Копия. Машинописный текст.

1. Вопрос о доставке в Архангельск из Великобритании продовольственных грузов был поставлен перед британским правительством в начале 1918 г. 10 апреля в местной газете «Известия» было помещено сообщение от консульства Великобритании в Архангельске об отправке двух пароходов с продовольствием и предметами первой необходимости, которые в ближайшем времени должны прибыть в Архангельск. Кроме того, Великобритания была готова направить 5 тыс. бочек сельдей, а также всё для рыбного промысла. Помощь оказывалась не безвозмездно, а взамен на союзные военные грузы военного и иного назначения, поставленные в Архангельск, в счёт союзных обязательств. Тема обмена военных грузов на продовольствие и товары первой необходимости превратилась в предмет длительной дискуссии. (Голдин В.И. Анатомия интервенции, или Кто и как развязал Гражданскую войну на Севере России. Москва, 2024. С. 97–98).

2. Сомов Евгений Иванович (? – ?) – главноначальствующий г. Архангельском и Беломорским водным районом, член административной секции Архангельского ревкома, эсер, инженер-электрик. В 1908 г. отбывал ссылку в Архангельской губернии. На должность назначен в июне 1917 г. Деятельность главнача с октября 1917 г. осуществлялась под контролем ревкома. (ГААО. Предисловие к Ф. И-1731. «Главноначальствующий г. Архангельском и Беломорским водным районом»; «Трёхлетие почти сверхчеловеческих усилий...» Первая мировая война на Европейском Севере России глазами её участников и современников / Отв сост. Трошина Т.И. Архангельск, 2014. С. 110).

№ 23

Из протокола № 23 заседания административной секции Архангельского революционного комитета – о выдаче оружия служащим Архангельской станции

г. Архангельск 19 декабря (1 января 1918 г.) 1917 г.

<...>***

* Прописные буквы так в документе.

** Опущен вопрос № 4 о положении дел на Бакарице в связи с разоружением некоторых команд. Подписи отсутствуют.

*** Опущены мелкие вопросы, такие как: выселении граждан, возврате денег, невозможности выехать, нанесённых оскорблениях и др.

13. [СЛУШАЛИ][*]: Ходатайство служащих Арх[ангельской] станции для дачи им охраны или вооружения их.

[ПОСТАНОВИЛИ]: Предложить Целедфлоту предоставить ревкомитету те револьверы, которые были взяты ими при обыске на Бакар[ице]. Из этого числа дать три под расписку служ[ащим] станции[1].

<...>

Подлинный за надлежащим подписом

С подлинным верно[**]:

ГААО. Ф. Р-2106. Оп. 1. Д. 2. Л. 24–24об. Копия. Машинописный текст.

[1.] 2 января 1918 г. (20 декабря 1917 г.) по решению административной секции Архангельского ревкома морской команде, работавшей в угольном районе на Бакарице по отправке угля, было выдано 10 револьверов системы «Смит и Вессон» для самоохраны. 26 (13) января 1918 г. по решению той же секции 35 револьверов было выдано губернскому продовольственному комитету. (ГААО. Ф. Р-2106. Оп. 1. Д. 2. Л. 25, 41).

№ 24

Письмо уполномоченного шведской миссии Г.Г. Эстерлейна в административно-гражданскую секцию Архангельского ревкома об отправке на родину интернированных германских и австрийских военнопленных[1], проживавших в г. Пинеге

г. Пинега не позднее 21 декабря (3 января 1918 г.) 1917 г.[***]

В гор[оде] Пинеге и окрестностях интернированы с начала войны до 270 германских и австрийских военнообязанных, каковые лишены, по большей частью, возможности получить какой-либо заработок, и, вследствие этого, свыше 3-х лет принуждены вести суровый образ жизни пленных. Между ними находятся свыше 100 стариков, женщин и детей, которые по причине долгого пребывания в плену в большинстве или больны, или находятся в состоянии полного упадка нравственных сил. – Многие из нас, из-за недостатка соответствующих бумаг, не признаются германским правительством, как германцы. Положение означенных является поэтому особенно печальным. Последние – все мирные жители (рабочие) родом из Таврической губернии и Крыма, и если бы они могли вернуться обратно в места их прежнего постоянного жительства, то участь их много облегчилась бы.

Из газет мы усмотрели, что ездившие русские парламентеры в Брест-Литовск настаивали о немедленном освобождении военнообязанных и предложение это было принято и со стороны германских парламентеров. От разных соотечественников, интернированных в других губерниях, получаются нами сведения, что они освобождены и находятся в пути на родину.

[*] Прописные буквы здесь и далее так в документе.

[**] Подписи отсутствуют.

[***] Дата определена по дате получения.

Ссылаясь на вышеизложенное, позволяем себе обратиться к революционному комитету с просьбой как можно скорее дать и нам полную свободу передвижения, выдав нам паспорты*, дабы мы могли незамедлительно вернуться в места нашего постоянного пребывания или же выехать на нашу родину.

Кроме того, благоволите принять во внимание, что пребывание наше в Архангельской губернии, естественно, должно явиться в тягость, т.к. нами урывается у населения доля всех, и без того очень ограниченного количества, имеющихся жизненных припасов, привозимых сюда из других краев. Наш выезд, несомненно, значительно облегчит положение обывателей в продовольственном отношении.

Удовлетворением в скорейшем времени нашей просьбы, революционный комитет исполнит акт человеколюбия и может заранее быть уверен в постоянной нашей благодарности.

Благосклонный ответ покорнейше просим направить в гор[од] Пинегу на имя Г.Г. Эстерлейна через начальника местной милиции[2].

По поручению германских и австрийских военнозадержанных уполномоченный шведской миссии *Герман Г. Эстерлейн*

Члены комитета помощи военнозадержанным г. Пинеги**

Секретарь *Вельгрен*

ГААО. Ф. Р-2106. Оп. 1. Д. 54. Л. 14об–15об. Подлинник. Рукописный текст.

[1.] Интернированные граждане («гражданские пленные») – граждане стран, с которыми Россия находилась в состоянии войны (Германия, Австро-Венгрия, Турция, первое время Италия). Они делились на военнообязанных (мужчины, которые по возрасту могли быть призваны в армию) и невоеннообязанных, на граждан неприятельских государств, которые временно находились на территории России, и на тех, кто длительное время, иногда всю жизнь, проживал в России, не меняя гражданство. (Трошина Т.И. Великая война и Северный край. Европейский Север России в годы Первой мировой войны. Архангельск, 2014. С. 219, 221).

[2.] 5 января 1918 г. (23 декабря 1917 г.) административная секция Архангельского ревкома данное прошение отклонила, сделав исключение только Геберту, «о котором запросить у врача Полонского, что поручалось сделать т. Пругавину». (ГААО. Ф. Р-2106. Оп. 1. Д. 2. Л. 28).

№ 25

Из протокола № 25 заседания административной секции Архангельского революционного комитета – о праздничных рождественских днях

г. Архангельск 21 декабря (3 января 1918 г.) 1917 г.

<...>***

* Подчёркнуто здесь и далее так в документе.

** Далее следуют 4 подписи на немецком языке.

*** Опущены мелкие вопросы, такие как: о запрещении продажи вещей расформированного 60-го рабочего батальона, реквизиции части помещения окружного суда для морского суда и др.

8. [СЛУШАЛИ][*]: Заявление главнача о необходимости указать какие дни Рождества считать праздниками.

[ПОСТАНОВИЛИ]: Считать праздниками для гос[ударственных] учр[еждений], не исключая государст[венного] банка и казн[ачейства], 24, 25 и 26 дек[абря], также 31 дек[абря] и 1 янв[аря]. Торговые предприятия должны быть открыты 31 дек[абря] и 24 декабря.

Подлинный за надлежащим подписом[**].

ГААО. Ф. Р-2106. Оп. 1. Д. 2. Л. 26. Копия. Машинописный текст.

№ 26

Протокол № 26 заседания административной секции Архангельского революционного комитета об охране Бакарицы

г. Архангельск 22 декабря (4 января 1918 г.) 1917 г.

1. СЛУШАЛИ[***]: Вопрос об охране Бакарицы.

ПОСТАНОВИЛИ: а) Решено, что для одной внешней охраны нужно 300 человек.

б) Для размещения этих людей необходимо отвести пять бараков в военном городке Бакарицы.

в) Биржевая Московская артель должна назначить на Бакарицу полномочное лицо, на коем должна лежать ответственность за хозяйственную сторону дела и, в частности, за своевременное приведение отводимых бараков в пригодное для жилья состояние.

г) Московская артель должна обратиться в Управление торгового порта за содействием о дезинфекции бараков.

д) Топливо для отопления отводимых артели бараков и варки пищи предоставляется артели Управлением поглавнача. Равным образом от казны предоставляется и освещение. Что же касается возмещения вызываемых этим расходов, то этот вопрос подлежит обсуждению в расчетном совещании и биржевом комитете.

е) Для продовольствования имеющих прибыть лиц охраны Московской биржевой артели предоставить в военном городке военно-промышленному комитету столовую, а если необходимо – две.

ж) Военно-промышленному комитету приказать открыть для кормления лиц охраны Московской биржевой артели столовую № 5 в Бибиковском городке (в городке разгрузочных артелей).

з) Для мытья лиц охраны предоставить бесплатно баню торгового порта у лесопильного завода. О порядке пользования ею артели надлежит сговориться с Управлением торгового порта.

и) Поглавнач для службы связи с Московской биржевой артелью назначает кавторанга Леванда, к коему М[осковская] б[иржевая] артель и должна

[*] Прописные буквы здесь и далее так в документе.

[**] Подпись отсутствует.

[***] Прописные буквы здесь и далее так в документе.

обращаться, а на Бакарице за содействием биржевая артель может обращаться к начальнику района.

к) Для управления охраны пред[о]ставить артели один этаж в старом офицерском флигеле.

л) Медицинская помощь бесплатная от больницы торгового порта на Бакарице.

м) Холодное оружие, винтовки и патроны к ним выдать из запасов начальника грузового района, а если не хватит, то и из дружины.

н) Для производства личных обысков входящих и выходящих лиц Московская биржевая артель обязана для осмотра женщин поставить досмотрщиц (женщин) у ворот в № 2, 9 и 15.

о) Штаты охраны должны быть до начала грузовых операций надлежащим образом инструктированы о порядке грузовых работ, о лицах и учреждениях их выполняющих и о порядке охраны.

Подлинный за надлежащим подписом*.

С подлинным верно: секретарь** *Н. Васич*

ГААО. Ф. Р-2106. Оп. 1. Д. 2. Л. 27–27об. Заверенная копия. Машинописный текст.

№ 27

Выписка из протокола № 16 заседания Архангельского революционного комитета о демобилизации Архангельского гарнизона

г. Архангельск 22 декабря (4 января 1918 г.) 1917 г.

Присутствовали члены комитета: Свечников, Дмитриев, Сафонов, Одиноцкий, Соболев, Жилкин, Диатолович, Комяков, Зуев, Соловьёв, Житков, Пругавин, с правом совещательного голоса: Темежников, Волков, Фёдоров, Малышев, Глубоковский, Мохов, главнач Сомов, начальник гарнизона Безбородов, секретарь комитета Олунин.

I. Заседание открывается в 3 часа дня под председательством тов. Житкова, который доложил, что целью настоящего заседания является рассмотрение вопроса о демобилизации гарнизона, ввиду чего и приглашены представители разных организаций и учреждений. Осветив в общих чертах затронутый вопрос, тов. Житков предлагает присутствующим высказаться по существу.

Председатель военно-морской секции Зуев докладывает о первоначальных распоряжениях, касающихся роспуска солдат призывов 1900–1901 и 1902 годов; затем тов. Зуев освещает вопрос о переосвидетельствовании солдат, после чего большая часть гарнизона была распущена в отпуска по болезни. В настоящее время, ввиду отсутствия достаточного количества солдат, караулов на постах нет. Временно, впредь до сформирования караульной команды, согласно постановлению революционного комитета от 19 декабря, караулы возложены частью на батальон Беломорско-Пограничной стражи и конвойную команду, пополненную возвращающимися из отпуска солдатами,

* Подпись отсутствует.

** Слово «секретарь» написано чёрными чернилами.

но большая часть существовавших ранее постов, главным образом в местных учреждениях, отсутствует и охрана этих учреждений организуется самими этими учреждениями.

Тов. Диатолович говорит о поведении солдат в последнее время, расхищении ими казенного имущества и знакомит собрание с мероприятиями революционного комитета к прекращению расхищения казенного имущества.

Шт[абс]-кап[итан] Глубоковский знакомит собрание с положением дел на Бакарице. По личным его наблюдениям солдаты, отправляющиеся по домам, брали с собой лишнюю одежду, обувь и др. имущество, а также продавали в свою пользу ротные продукты продовольствия. Если и были части, сдававшие имущество в цейхгаузы, то сдавалось, преимущественно, имущество менее пригодное к употреблению в хозяйстве, всё же хорошее увозилось по домам. С начала революции ротным и батальонным комитетам почти целиком принадлежало хозяйственное управление частями, и они в последнее время были на стороне солдат. Расхищения оружия на Бакарице не было, но были попытки краж оружия, следовавшего транзитом в действующую армию.

Тов. Житков говорит, что ясного материала из сделанных сообщений не видно, а только подтверждаются слухи. Командный состав местных воинских частей в большей части не в состоянии справиться с задачей демобилизации. Необходимо ввести регулярность и теперь же нужно произвести учет оставшихся солдат и интендантского имущества, для каковой цели он предлагает выделить комиссию. Попутно тов. Житков оглашает рапорт командира 59-го рабочего батальона, из которого видно, что когда означенный батальон намеревался сдать в вещевой склад имущество в вечернее время, то в приемке было отказано.

Тов. Темежников говорит, что всё совершившееся, нужно признать, для Целедфлота полная дезорганизация армейских частей была неожиданностью, нас об этом не уведомили. Революционный комитет в данном случае действовал очень слабо. Во врачебную комиссию по освидетельствованию солдат не был приглашен представитель флота, и потому означенные комиссии под давлением дезорганизованных масс вынуждены были работать ненормально.

Глубоковский заявляет, что отпуск на время солдат может принести значительный ущерб государству, так как отпускные солдаты пользуются всеми видами довольствия, и в большинстве случаев возвращаются из отпуска в очень плохой одежде. По его мнению было бы целесообразнее провести демобилизацию гарнизона.

Главнач Сомов в дополнение к сказанному выше говорит, что физиономия Архангельского гарнизона была очень и очень печальна, дисциплина абсолютно отсутствовала и никакой надежды гарнизон не внушал. Освобождение Архангельска от такого элемента – мера очень хорошая. Чтобы организовать надежную охрану Архангельска, он, Сомов, полагает составить гарнизон из местных воинских чинов. Демобилизацию гарнизона провести необходимо, ибо особенной нужды в рабочих батальонах не имеется и последние заменены наемным трудом, более продуктивным.

Тов. Житков говорит, что демобилизация фактически прошла, ее лишь необходимо оформить; ввиду расхищения и продажи солдатами казенного имущества, в качестве меры пресечения он предлагает издать обязательное

постановление, карающее за продажу и покупку казенного имущества. Для разработки проекта демобилизации гарнизона он считает необходимым избрать специальную комиссию, а также необходимо организовать комиссии для учета наличности солдат и интендантского имущества, чтобы узнать сколько его расхищено. В помощь командному составу необходимо назначить комиссара революционного комитета.

В результате дальнейших прений по существу вопроса революционный комитет постановил: 1) Воспретить всякую продажу и покупку интендантского и артиллерийского имущества, а что касается продовольственных запасов, имеющихся в частях, то распоряжение таковыми может происходить лишь с санкции объединенного продовольственного совещания или губернского продовольственного комитета. 2) Установить строгий контроль на железной дороге за провозом указанных в пункте первом предметов, о чем широко оповестить население и сделать соответствующее распоряжение железнодорожной администрации, и, в частности, железнодорожному комиссару Кузьмичеву на предмет проверки железнодорожными конвоирами ручного багажа как частных лиц, так и воинских чинов. 3) Немедленно произвести учет всех воинских чинов, оставшихся в частях, для чего образовать особую комиссию, на которую также возложить сформирование временной команды для несения караульной службы. Признать желательным учреждение этапного пункта, куда бы могли являться все возвращающиеся из отпусков и также увольняемые в отпуск солдаты. В качестве представителя революционного комитета в комиссию по учету солдат избран тов. Сафонов. Технический аппарат для комиссии будет предоставлен поглавначем. 4) Немедленно образовать комиссию по учету всего оставшегося интендантского, артиллерийского и продовольственного имущества в частях. Комиссии этой предложить разработать план хранения и расходования означенного имущества, приступив завтра же к приемке имущества от расформированных частей. 5) Просить исполнительный комитет Совдепа выделить представителей в комиссию, означенную в пункте четвертом, предложив главначу предоставить для нее технический аппарат. 6) Воспретить всем воинским чинам, находящимся в отпуску, возвращаться в Архангельск ранее срока без разрешения революционного комитета, и предписать уволенным в отпуск и получившим документы уехать в сорока восьми часовой срок; для разработки проекта демобилизации избрать комиссию в составе: тов. Житкова, Глубоковского, Пландовского, Сомова и одного представителя флота по назначению Целедфлота, предоставив этой комиссии право кооптации сведующих сил. 7)* Назначить комиссара революционного комитета в помощь начальникам отдельных воинских частей при разрешении ими разных конфликтов. Размер награждения комиссару, если он будет не член революционного комитета, определить в 10 рублей в сутки.

Подлинный за надлежащими подписями**.

ГААО. Ф. Р-2106. Оп. 1. Д. 38. Л. 127–130. Копия. Машинописный текст.

---

* В документе 8.

** Подписи отсутствуют.

№ 28

Рапорт начальника контрразведывательного отделения штаба флотилии Северного Ледовитого океана главноначальствующему г. Архангельском и Беломорским водным районом Е.И. Сомову о выяснении личности некого А.Д. Сахелашвили, подозреваемого в шпионаже

№ 3795 22 декабря (4 января 1918 г.) 1917 г.
г. Архангельск

24 октября т[ого] г[ода] по подозрению в шпионаже в пользу воюющих с Россией государств был задержан неизвестный мужчина, назвавшийся гражданином Кутаисской губ[ернии] Арченом Дмитриевым Сахелашвили.

Сахелашвили прибыл в Архангельск в половине октября т[ого] г[ода], не имея разрешения на въезд. Проживал, по его словам, с малолетства в Германии, откуда приехал в Россию незадолго до объявления войны. Имел при себе документы на имя некоего Ауберта и по приезде в Архангельск поселился на завод «Экономия» и до дня ареста всё время пытался проникнуть в военный грузовой район «Экономия», интересовался местом выгрузки снарядов, имея намерение снять план с грузового района «Экономия».

Личность его, несмотря на ряд принятых мер, до сих пор не установлена.

Ввиду изложенного ходатайствую или о содержании Сахелашвили под стражей впредь до окончания войны, или же выселению его из пределов России (основание – постановление Временного правительства от 2 августа с.г.), или же, если это представится невозможным, выслать Сахелашвили из пределов Архангельского и Беломорского водного района.*

За начальника отделения помощник его**.

За чиновника для поручений *Максимов*

ГААО. Ф. Р-2106. Оп. 1. Д. 56. Л. 23–23об. Подлинник. Машинописный текст.

№ 29

Прошение исполнительного комитета мусульманского военного совета Архангельского гарнизона в Архангельский революционный комитет о формировании отдельной мусульманской роты из воинов-мусульман и отправке её в Петроград[1]

№ 131 22 декабря (4 января 1918 г.) 1917 г.
г. Архангельск

Согласно настоятельных просьб и постановления общего собрания воинов-мусульман Архангельского гарнизона от 15-го сентября с/г. исполнительный комитет ходатайствовал перед г[осподи]ном главноначальствующим гор[одом] Архангельском от 29-го сентября с/г. за № 23 о

* Подчёркнуто красным карандашом.

** Подпись неразборчива.

сформировании отдельного мусульманского батальона из воинов-мусульман Архангельского гарнизона.

Но тогда этот вопрос не был решен в положительном смысле ввиду особого мнения Архангельского революционного комитета о сформировании названного батальона. Между прочим, в то время было уже разрешено Ставкой формировать мусульманские корпуса на Румынском фронте; в гор[одах] Казани, Уфе и Симферополе омусульманизировались запасные пехотные полки.

В последнее время приказом по полевому штабу Петроградского Военного округа от 6-го сего декабря за № 15 п. 2 разрешено сформировать отдельный мусульманский сводный батальон в гор[оде] Петрограде. Таким образом, всюду центральные власти никогда не отказывали в законных требованиях мусульманской демократии и всячески оказывали ей с[о] своей стороны содействия.

Ввиду последовавшего распоряжения о демобилизации армии воинов-мусульман в Архангельском гарнизоне осталось очень незначительное число, и сформировать мусульманский батальон не представляется возможным.

Приняв это во внимание, исполнительный комитет просит Архангельский революционный комитет образовать из воинов-мусульман одну роту, удовлетворив их необходимыми вещами, отправить в гор[од] Петроград для пополнения отдельного мусульманского сводного батальона.

Ввиду срочности вопроса и категорических требований воинов-мусульман исполнительный комитет просит вас рассмотреть данный вопрос в срочном порядке.

За председателя

Секретарь*.

Помета чёрными чернилами: Выписку из прот[окола] № 16 препроводить исп[олнительному] к[омите]ту в ответ на это**.

ГААО. Ф. Р-2106. Оп. 1. Д. 5. Л. 6–6об. Подлинник. Машинописный текст.

[1.] 25 апреля 1918 г. в г. Архангельске был создан Мусульманский социалистический комитет Архангельского района. На первом собрании, 29 апреля 1918 г., единогласно решили организовать Комиссариат по делам мусульман Архангельского района. В июле того же года был рассмотрен вопрос о мобилизации мусульман и формировании отдельной мусульманской роты в Первом Архангельском советском полку. Ввиду угрожаемого положения было решено организовать мусульманскую коммунистическую роту, присвоив ей наименование «Первая Архангельская мусульманская рота», и всех мобилизованных красноармейцев-мусульман присоединить к ней. (Санакина Т.А. Архивные документы об образовании и деятельности мусульманской общины в Архангельске (XVIII–XX вв.). Поморский летописец. В.7. Архангельск, 2023. С. 120–121).

* Подписи неразборчивы.

** Так в документе. Протокол № 16 не относиться к данному вопросу.

№ 30

Из протокола № 28 заседания административной секции Архангельского революционного комитета – о наложении взысканий на И.П. Оглоблина и Б. Озолин за подстрекание толпы к погрому продовольственной лавки и об организации в Мезенском уезде народной милиции

г. Архангельск 25 декабря (7 января 1918 г.) 1917 г.

1. СЛУШАЛИ*: Отношение начальника Арханг[ельской] город[ской] милиции от 23 декабря 1917 г. № 4741 о наложении взыскания на Оглоблина и Озолин за противодействие милиции и возбуждение толпы к погрому городской продовольственной лавки.

ПОСТАНОВИЛИ: Подвергнуть Ивана Петровича Оглоблина и Берту Озолин на основании обязат[ельного] постановления Арх[ангельского] рев[олюционного] к[омите]та от 14-го декабря с.г. штрафу по 25 р. (двадцать *пять руб.***) каждого, а в случае несостоятельности – аресту на 3 дня каждого. Исполнение поручить губ[ернскому] комиссару.

<...>***

10. [СЛУШАЛИ]: Заявление командного комитета Мезенской местной команды от 16 дек[абря] 1917 г. № 128.

[ПОСТАНОВИЛИ]: Осведомить о положении дел в Архангельске, указав на предполагаемое сокращение гарнизонов и на невозможность замены врача, и рекомендовать озаботиться об охране казенного имущества путем организации народной милиции. Кроме того, сообщить, что увольняемые должны получить полагающееся по закону обмундирование и довольствие, но ни в коем случае не должны быть снабжаемы оружием. <...>****

Подлинный за надлежащим подписом*****.

С подлинным верно: *Н. Васич*

ГААО. Ф. Р-2106. Оп. 1. Д. 2. Л. 29–29об. Заверенная копия. Машинописный текст.

№ 31

Приговор граждан-домохозяев Кузнечевского сельского общества Юрольской волости Пинежского уезда об отношении населения к текущему моменту и созыву Учредительного собрания

27 декабря (9 января 1918 г.) 1917 г.

---

* Прописные буквы здесь и далее так в документе.

** Слова, выделенные курсивом, написаны чёрными чернилами.

*** Опущены вопросы со 2 по 9: о заявлении местного комитета служащих и рабочих завода братьев Вальневых, о наложении взысканий, о заявлении правления лесопромышленных артелей о реквизиции для него помещения и др.

**** Опущен 11 вопрос о реквизиции приёмного покоя 669-й пехотной дружины.

***** Подпись отсутствует.

1917 года декабря 27 дня. Мы, нижеподписавшиеся Пинежского уезда Юрольской волости Кузнечевского общества граждане домохозяева, составляющие полный сельский сход из 220 челов[ек] имеющих права голоса на сходе, по созыву члена волостной земской управы Швакова были сего числа в общем собрании в числе 111 человек, где имели суждение об отношении населения к текущему моменту, в частности, об Учредительном собрании: из каких партий должна состоять центральная власть, должна ли она быть из партии большевиков, или же должны входить все демократические партии, или же власть должна быть коалиционной. Кому должна принадлежать власть на местах, т.е. в волостях, уездах и губерниях – земствам или городским самоуправлениям, или же Советам рабочих, солдатских и крестьянских депутатов. Нужны ли представители центральной власти в губернии и уездах, и правильно ли отнесся исполнительный комитет* <Совета>** Архангельского губернского Совета крестьянских депутатов к текущему моменту.

Обсудив всесторонне изложенные вопросы, пришли к следующему заключению: центральная власть должна быть из всех демократических партий без цензовых элементов (буржуазии). Власть на местах должна принадлежать в волостях волостному земству, образованному на выборных началах с тем, чтобы в случае неспособности того или иного гласного, общество имело право переизбрать таковых. На тех же началах в уезде власть должна принадлежать уездному земству, а в губернии – губернскому земству, и опять же с тем, чтобы общество с мест могли отозвать в случае надобности своих гласных и взамен их выбрать других лиц. Центральная власть на местах, в губернии и уездах, должна быть, но лица эти должны быть ответственны перед народом. Исполнительный комитет Архангельского губернского Совета крестьянских депутатов поступил правильно, не взяв на себя ответственности решить вопрос первостепенной важности, не спросив товарищей с мест.

Подлинный за подписом 111 человек участников схода.

С подлинным верно: председатель *Я. Лыткин*

Секретарь***.

ГААО. Ф. И-2002. Оп. 1. Д. 6. Л. 109–110об. Заверенная копия. Рукописный текст.

№ 32

Из протокола № 33 заседания административной секции Архангельского революционного комитета – о возможном нападении членов Сумского и Сорокского Советов крестьянских и солдатских депутатов на членов местного самоуправления

г. Архангельск 2 (15) января 1918 г.

---

* Слово вписано над строкой.

** Слово, заключённое в угловые скобки, зачёркнуто.

*** Подпись неразборчива.

1. СЛУШАЛИ*: Телеграмма из Сумского посада от самоуправления за № 6 о возможности вооруженного нападения Сумского и Сороцкого[1] Совдепов.

ПОСТАНОВИЛИ: Телеграфировать в Сумский и Сороцкий Совдепы с предупреждением, что никакие насилия недопустимы по отношению к органам местного самоуправления. Уведомить о том же комиссию ревкома, отправленную на Попов остров с просьбой выяснить положение и принять меры к устранению столкновения[2].

< ... >**

Подлинный за надлежащим подписом***.

С подлинным верно: *Н. Васич*

ГААО. Ф. Р-2106. Оп. 1. Д. 2. Л. 34. Заверенная копия. Машинописный текст.

[1.] Сумский посад ныне село на территории Республики Карелия, с. Сорока ныне г. Беломорск той же Республики. До 1920 г. входили в состав Кемского уезда Архангельской губернии.

[2.] 25 (12) января 1918 г. административная секция Архангельского ревкома вновь рассмотрела телеграмму из Сумского посада и села Сороки о вмешательстве Советов в дела местного самоуправления. Повторно предложено Советам в дела местных самоуправлений не вмешиваться. (ГААО. Ф. Р-2106. Оп. 1. Д. 2. Л. 40об).

№ 33

Постановление комиссии по выпуску Архангельским отделением государственного банка денежных знаков о выпуске денежных купюр номиналом 5, 10 и 25 рублей[1]

г. Архангельск 10 (23) января 1918 г.

На заседании 10-го января 1918 г. в здании отделения государственного банка комиссии по выпуску отделением банка денежных знаков, образованной общим собранием представителей частных коммерческих банков, общественных организаций и правительственных учреждений, состоявшегося 9-го января в помещении городской управы под председательском городского головы, явились: представитель революционного комитета, представитель города, член городской финансовой комиссии, представитель продовольственной управы, представитель земства, представитель казенной палаты, представитель кооперативов, исполняющие обязанностей управляющего и контролера отделения государственного банка.

Комиссия была ознакомлена исп[олняющим] об[язанности] управляющего отделением госуд[арственного] банка с предстоящими ей задачами – обсуждения условий выпуска Архангельским отделением госуд[арственного] банка особых квитанции, напечатанных на определенную небольшую сумму,

* Прописные буквы здесь и далее так в документе. Напротив «СЛУШАЛИ» поставлен крестик красным карандашом.

** Опущены вопросы: о форме организации ревкомитета, об открытии кредитов, о выселении из квартир, о разрешении на выезд из Архангельска и др.

*** Подпись отсутствует.

– каковая сумма держателю квитанции должна быть выплачена кредитными билетами или другими денежными знаками, кои могут быть выпущены русским правительством, по предъявлении квитанции в кассе Архангельского отделения государственного банка или казначейства Архангельской губернии, если к этому моменту предъявленные для оплаты квитанции в кассе будут находиться эти денежные знаки. После чего исп[олняющий] об[язанности] управляющего отделением госуд[арственного] банка предложил выбрать председателя комиссии. Избранным оказался исп[олняющий] об[язанности] управляющего отделением государственного банка Тихонов.

Затем комиссия перешла к обсуждению вопросов, связанных с выпуском денежных знаков.

Предмет обсуждения*:

1. Следует ли вообще не местным условием выпуск отделением государственного банка суррогата денежных знаков.

Постановили: Комиссия нашла, что выпуск денежных знаков необходим и возложить это на отделение государственного банка.

[Предмет обсуждения]:

2. На чьи средства должны быть выпущены эти знаки.

[Постановили]: Выпуск денежных знаков производится на средства казны, для чего революционный комитет должен дать ассигновку.

[Предмет обсуждения]:

3. В каких достоинствах будут выпущены знаки.

[Постановили]: Принимая местную нужду в мелких кредитных билетах, постановлено выпустить в купюрах 5 р., 10 р. и 25 р.

[Предмет обсуждения]:

4. О формате денежных знаков.

[Постановили]: По соображениям с размером камня и удобством печатания установлен размер немного меньше рублевого билета, как составляющую 1/20 части листа бумаги, умещающую на камне.

[Предмет обсуждения]:

5. Место изготовления знаков.

[Постановили]: Ввиду того, что в настоящее время в гор[оде] функционирует лишь одна типо-литография, могущая исполнить этот заказ, решено изготовить в типо-литографии Павлова.

[Предмет обсуждения]:

6. О беспрепятственном приеме этих денежных знаков всеми кассами гор[ода] Архангельска и губернии.

[Предмет обсуждения]:

7. О мерах к распространению среди населения сведений о выпускаемых Архангельским отделением государственного банка денежных знаков, дабы по возможности воспрепятствовать бойкоту их.

[Предмет обсуждения]:

8. О тексте, помещаемом на знаке, а равно и сроке обращения их в народе.

[Постановили]: Суждение отложить до выяснения вопроса о бумаге, на коей будут печататься знаки**.

---

* Подчёркнуто здесь и далее так в документе.

** Одно постановление на вопросы 6, 7, 8.

Принимая во внимание, что технические средства типо-литографии Павлова не позволяют в достаточной мере обеспечить выпускаемые квитанции от подделок, единственным средством, по крайне мере, в настоящее время является бумага, на которой будут отпечатаны знаки. Помимо того, что эта бумага должна быть прочна и с большим содержанием древесины, иначе она будет ломка и быстро изнашиваться, бумага должна быть такого сорта, который трудно достать в продаже, поэтому комиссия остановилась на бумаге, имеющейся в Экспедиции заготовления государственных бумаг, где можно будет, вероятно, получить хотя бы бракованную, а посему комиссия постановила командировать в Петроград в Экспедицию заготовления государственных бумаг члена комиссии Ш т р о м а*, имеющего там знакомство, прикомандировав к нему чиновника банка, для изыскания бумаги или в Эспедиции, или на фабрике, а равно и для получения технических указаний для напечатания знаков[2].

Председатель комиссии** *В. Тихонов*.

ГААО. Ф. Р-221. Оп. 5. Д. 19. Л. 1–2. Заверенная копия. Машинописный текст.

[1.] После Октябрьской революции 1917 г. банковское дело в Архангельске, как и по всей стране, переживало серьёзный кризис. Выплата процентов по вкладам была прекращена, банковские учреждения испытывали недостаток денежной массы, снабжение денежными знаками Архангельского отделения госбанка из столицы производилось нерегулярно, а затем и вовсе прекратилось. Во всей остроте проявился так называемый разменный кризис. Задерживались зарплаты, покупательная способность рубля катастрофически падала, цены росли. Это побудило власти, по примеру других мест, начать печатать собственные денежные знаки. Новые денежные знаки назывались квитанциями, чеками, боннами. I губернский съезд Советов, проходивший 17–22 февраля 1918 г., одобрило намеченные меры. Работникам Архангельского отделения госбанка Д.М. Миллеру и К. Штрому удалось наладить дело печатания денег. Деньги печатали в Петрограде 3, 5, 10 и 25-рублёвого достоинства. 29 апреля 1918 г. Д.М. Миллер получил первую партию чеков, всего до начала интервенции было напечатано знаков на общую сумму 120 807 000 руб. Правда, в обращение была выпущена лишь четверть напечатанных знаков (26 660 000 руб). Купюры номиналом 5 руб. вообще не были выпущены в обращение. Около десятка вооруженных матросов несколько раз выезжали в Петроград, организуя приёмку, охрану, погрузку и доставку денег в Архангельск. Первые деньги появились в обращении 7 мая 1918 г. Таким образом, губернским властям удалось на какой-то период ослабить денежный кризис. Новые купюры получили общее название – «моржовки». Лицевая сторона чека номиналом 25 руб. была выполнена известным русским художником С.В. Чехониным, который изобразил снег, торосы, белого медведя (слева), моржа (справа) и даже сети, как символ рыбного богатства края. Выпуск чеков был прекращён руководителем Советской ревизии М.С. Кедровым в июне 1918 г. Они имели хождение во времена ВПСО. (ГААО. Ф. Р-221. Оп. 5. Д. 19. Л. 14, 16, 23: Овсянкин Е.И. Архангельские деньги. Второе переработанное и дополненное издание. Архангельск, 2008. С. 13–52).

[2.] Административная секция Архангельского ревкома 25 (12) января 1918 г. признала необходимым начать выпуск денежных знаков и согласилась командировать в Петроград «для выяснения технических вопросов по печатанию бонов и приобретения бумаги в Экспедиции заготовления государственных бумаг» представителя архангельского губернского земства, сотрудника госбанка К. Штрома. (ГААО. Ф. Р-2106. Оп. 1. Д. 2. Л. 40).

---

* Разрядка текста так в документе.

** Слова «Председатель комиссии» написаны чернилами.

№ 34

Рапорт начальника Пинежской уездной милиции пинежскому уездному правительственному комиссару В.А. Дудка о состоянии дел в уезде во второй половине декабря 1917 г.

№ 1403 11 (24) января 1918 г.
г. Пинега

Сообщаю Вам, что жизнь населения уезда во 2-й половине минувшего декабря месяца протекала спокойно, выдающихся эксцессов не замечалось, кроме того, что в Никитинской волости солдатами-большевиками совместно с членами продовольственного и исполнительного комитетов производится перечень и принятия на учет продовольственных продуктов у торговцев и зажиточных лиц, каковые осмотры дали самые ничтожные результаты.

А также в той же волости замечались частичные выступления тех же солдат-большевиков. Так, например, был случай захвата сыном у отца имущества; в с. Шардоненском был захват партией участка усадебной земли и нежилого дома, принадлежащих крестьянину Александру Никитичу Кобылину[1]; дом был закрыт на замки, которые сбиты и таковой опечатан печатью шардонемского сельского старосты. Подробное расследование по этому делу, как доносит начальник милиции 2-го участка Галашев, произвести не представилось возможным, ввиду возбужденного настроения населения с. Шардонемского, в подъеме духа какового виновность ложится на шардонемского сельского старосту и сельского милиционера Мину Никулина. Вообще население с. Шардонемского вошло в партию солдат-большевиков, принять какие-либо меры невозможно.

В составе милиции ощущается недостаток по Никитинской волости, к пополнению какового будут приняты надлежащие меры по ассигновании на содержание соответствующего кредита. <...>*.

За начальника уездной милиции**
И[сполняющий] об[язаности] секретаря *Фёдоров*

ГААО. Ф. И-2002. Оп. 1. Д. 6. Л. 121–122об. Подлинник. Рукописный текст.

[1.] 1 января 1918 г. (19 декабря 1917 г.) по решению сельского схода граждан с. Шардонемского Никитинской волости все постройки и участок усадебной земли в Шардонемском селении, принадлежащие Александру Никитичу Кобылину, были реквизированы и поступили в пользу граждан села (ГААО. Ф.И-2002. Оп. 1. Д. 6. Л. 124).

* Опущено перечисление копий документов, приложенных к рапорту.
** Подпись неразборчива.

№ 35

Рапорт начальника милиции 1-го участка Пинежского уезда Костылева начальнику Пинежской уездной милиции о неблагополучной социально-политической ситуации в Труфаногорской волости

№ 17 14 (27) января 1918 г.
г. Пинега

Из рапорта милиционера Труфаногорской вол[ости] Покитина от 8 января за № 8 и телеграммы от 9 января усматривается, что в с. Труфаногорском по инициативе прибывшего в отпуск солдата из кр[естьян] дер. Печгоры Андрея Петровича Мягконосова предполагается на собравшихся с 10 числа сходах: увольнение лесничего с занятием его дома под земельный к[омитет], закрытие торговли бр[атьев] Володиных с помещением в их дом своего потребительского общества; ревизия почтово-телеграфного отделения, в котором предполагается сокрытие телеграмм из Петрограда от народных комиссаров; производство обысков у местных богатых жителей или предположено установить смертную казнь б[ывшему] писарю Осипу Гавриловичу Щербинину.

Будучи лично в с. Труфаногорском в течение 3-х суток, чрез опрос милиционера Покитина и некоторых кр[естья]н, присутствовавших на сходах, узнал, что в числе инициаторов схода являются: 1-й Андрей Петрович Мягконосов, 2-й Пётр Павлович Блохин, 3-й Иона Щербинин, 4-й Дмитрий Прокопьевич Лукин и 5-й Яков Андреевич Мягконосов, причем первый из них является комиссаром, второй – председателем собрания, третий – докладчиком, четвертый – оратором от рабочих и пятый – председателем продовольственного комитета. К ним также примкнул и секретарь Труфаногорского комитета Третьяков.

При всевозможных толкованиях на сходах, на последние вызывались из числа местной интеллигенции – по очереди – лесничий, начальник почтового отделения, фельдшер и учитель, которых при всем сходе осмеивали, вызывая, якобы, на исповедь, и оставлены все до первого замечания. Ревизия ни у кого пока не производилась. Предположено убрать священников, установить революционный суд: если Володин не соединится с кооперативом их волости, то принадлежащий им дом и имущество реквизировать в пользу волости; в доме лесничего поместить земельный комитет, под руководством которого будет работать лесничий, как специалист; милицию упразднить и установить Красную гвардию с вознаграждением 10 р. в сутки; всех чиновников по крестьянским делам и мировых судей уволить, включительно до уездного комиссара, если последний не примкнет к народу и не перейдет на их сторону.

Сход собирался организаторами этого дела по поводу, якобы, полученной бумаги от комиссара, но какого – уездного или губернского, никто из кр[естьян] не знает. Все постановления приготовлены были заранее особым президиумом из числа выборных, а не всем сходом, кои даже не подписывались.

Из слов местного населения видно, что они отнеслись к организаторам этого дела с недоверием, порицая все их действия.

Со всеми полномочиями и постановлениями командируется в Архангельский революционный комитет председатель Блохин. Об изложенном сообщаю для сведения.

Подлинное подписал начальник милиции 1-го участка Пинежского у[езда] Костылев.

С подлинным верно: ис[полняющий] об[язанности] секретаря *Фёдоров*

ГААО. Ф. И-2002. Оп. 1. Д. 6. Л. 147–147об. Заверенная копия. Машинописный текст.

№ 36

Жалоба граждан ст. Плесецкой в Архангельский революционный комитет о введении Наволоцкой земской управой налогов на недвижимое имущество, доходы и наличный капитал, а также незаконные действия П.Е. Оксова[1]

ст. Плесецкая — после 9 (22) января 1918 г.*

весьма срочно

В военно-революционный комитет в городе Архангельске.

Мы, нижеподписавшиеся гр[аждане] поселка при ст. Плесецкой Сев[ерной] жел[езной] дор[оги], доводим до вашего сведения, что с введением Наволоцкой земской управы крестьяне обложили нас, крестьян, проживающих на станции Плесецкой, имеющих доходы от домов, налогом за 1917 г. в сумме 10%, причем список обложения не был предъявлен, но мы потребовали, чтобы нам предъявили список получаемого нами дохода, и просили прислать выборных для проверки наших доходов, после чего мы тут же и уплатили причитающийся с нас налог, но не с чистого дохода, как было постановлено, а с валового, считая, что этим вопрос покончен.

Но 9 января сего года к нам опять явились крестьяне Наволоцкой управы в количестве трех человек: Куделин, Сыропоршнев и солдат Оксов, который назвал себя комиссаром 12-й армии, членом исполнительного комитета, как видно той же армии, командиром бригады и т.д. Собрал сходку, предварительно на которой произнес речь, в которой угрожал разными карами, говорил, что он имеет неограниченную власть, даже может потребовать с фронта солдат, что всех неповинующихся ему арестовать и передать военно-революционному трибуналу для суда. После этого приступил к докладу, который заключался в следующем: крестьяне Наволоцкой земской управы постановили обложить нас, граждан, проживающих на ст. Плесецкой, оценочным сбором с недвижимого имущества в сумме 3%, считая в оценке 3 000 руб. до 10 000 рублей и 4% выше, а также 25% с имеющего у нас наличного капитала. Постановление это также было принято и на нашем сходе массой рабочих и их жен, работающих на железной дороге. При этом гражданином Оксовым было объявлено, что мы должны будем исполнить его волю, в противном случае он конфискует все**

* Дата определена по содержанию документа.

** Слово вписано над строкой чернилами.

принадлежащее нам имущество, а нас с семьями выкинет на улицу. Сумму имеющего капитала мы должны были показать, считаясь со своей совестью, но при этом были гр[ажданином] Оксовым предупреждены, что, если мы укажем ему не всю сумму, а только часть, то после этого будет введено штемпелевание денежных знаков, и, если тогда окажется, что кто-либо указал в настоящий момент меньше, чем укажет в момент штемпелевания, то у тех лиц весь капитал, а также и имущество будет конфисковано и передано в общество Наволоцкой управы, а их за скрытие своих же капиталов передаст суду военно-революционного трибунала. Деньги, которые с нас причитались, мы должны были, согласно постановлению, внести в известный срок в кассу Наволоцкой земской управы, но на второй день почему-то это постановление гражданин Оксов изменил и приказал, чтобы деньги ему уплатили тут же немедленно.

Конечно, после таких угроз и, считаясь с настроением возбужденной массой рабочих, некоторые граждане изъявили согласие уплатить и указали сколько они имеют капитала, как-то: гр[ажданин] Киселев указал, что у него имеется 4 000 рублей и еще одолжено 6 000 соседу Парамонову. Тогда гр[ажданин] Оксов потребовал, чтобы он уплатил согласно постановлению, налог с 10 000 руб. в сумме 2 500 рублей, но так как у Киселева в этот момент всей суммы не оказалось, потому что деньги были в долгу, то гр[ажданин] Оксов согласился принять 1 000 рублей, которые у Киселева были, в получении которых выдал расписку.

Второй гражданин Степанов показал, что он имеет 1 500 рублей, и так же уплатил 375 рублей, получив расписку. Третий – Попов показал, что у него имеется капитала 4 600 рублей, из которых внесено в общество потребителей при ст. Плесецкой 3 000 рублей, в государственной сберегательной кассе 600 рублей и товару на сумму около 1 000 рублей, а так как наличных денег в этот момент не имел, чтобы уплатить причитающий с него налог 1 150 рублей, то предоставил право земству получать из дохода домов, в чем сделал письменное заявление на имя Наволоцкой земской управы. На вопрос гр[ажданина] Киселева, когда он вносил деньги, что если он внесет всю причитающую с него* сумму 2 500 рублей, кончится ли этим обложение капиталов, то гр[ажданин] Оксов ответил, что этим еще не кончится, что мы и впредь, по мере надобности, будем с вас, капиталистов, требовать, потому что капиталисты все должны быть уничтожены. Но разве мы капиталисты, имеющие такие ничтожные средства и имеющие на руках семейства (как у гр[ажданина] Степанова 12 человек) в такое дорогое время?

Ввиду вышеизложенного мы, как равноправные граждане Российской республики, протестуем против насилия и выносимые постановления граж[дан] Наволоцкой управы по поводу налогов, отобрании капиталов, конфискации имущества, считаем насилием, что в свободной стране не допускается и подчиняемся только общим законам, изданных правительством Российской республики, а не кучкой граждан одной волости, а потому покорнейше вас просим защитить нас впредь от подобных насилий и беззаконий.

На том же собрании гражданином Оксовым была произнесена возбуждающая речь (вообще все произнесенные им речи были явно погромного характера, настраивающие крестьян друг на друга) против Учредительного

* Слова «с него» вписаны над строкой чернилами.

собрания, в которой он, как мог, поливал грязью, по его выражению, контрреволюционное Учредительной собрание, и когда ему удалось разжечь несознающую темную массу, то подсунул заранее заготовленную резолюцию по поводу разгрома такового, которая и была принята, а тех, которые пытались вступить в защиту Учредительного собрания, гр[ажданин] Оксов называл соглашателями и врагами народа, а над одним гражданином В.И. Рокачевкиным даже было произведено насилие возбужденной массой, чуть не дошедшее до самосуда, только за то, что он не соглашался с партией большевиков и хотел высказать свое мнение в защиту Учредительного собрания[2].

По доверенности за неграмотную владелицу домов Наталью Демидову расписался крестьянин Семён ПОПОВ[*].

С подлинным ВЕРНО: делопроизводитель *Корионов*.

ГААО. Ф. Р-272. Оп. 1. Д. 10. Л. 34–35. Заверенная копия. Машинописный текст.

[1.] Оксов Пётр Епимахович (1888–1920) – участник Гражданской войны и установления советской власти на Севере. С февраля 1914 г. работал на Экономии (пригород Архангельска), на лесопильном заводе. За революционную пропаганду арестован и выслан на родину, в Наволоцкую волость Онежского уезда. Участник Первой мировой войны (1914–1918). В июле 1917 г. демобилизовался, вернулся на родину. В декабре 1917 г. член Онежского уездного съезда Советов, член уездисполкома, делегат II губернского съезда Советов (июнь 1918), с июня 1918 г. политкомиссар Архангельского губисполкома при командующем вооруженными силами Архангельской губернии. В августе 1918 г. член Военного совета при командующим Котласским районом, комиссар по мобилизации в Онежском уезде. В декабре 1918 г. отозван в Вологду: член президиума Архангельского губисполкома, губернский военком. С 24 апреля 1919 г. комиссар 161-го Печорского стрелкового полка. Его имя носит посёлок в Плесецком округе. (Оксов Пётр Епимахович / Поморская энциклопедия: в 5 т. / гл. ред Н.П. Лаверов. Т. 1: История Архангельского Севера. Архангельск, 2001. С. 281).

[2.] На самочинные и насильственные обыски-ревизии П.Е. Оксова жаловался и зав. складом Архангельского Союза потребительских обществ на ст. Плесецкой Е.К. Чирцов. 16 (29) января 1918 г. административная секция ревкома вынесла решение: «Послать циркулярную телеграмму в Чекуево, Обозерскую, Турчасово, Онегу, Плесецкую и Наволок – с разъяснением незаконности производимых Оксовым поборов и с предложением арестовать его и представить Архангельскому революционному комитету». 17 (30) января 1918 г. на ст. Плесецкую и в ближайшие волости был командирован член ревкома В.А. Свечников для выяснения правильности обложения населения налогами. Ему было предоставлено право допрашивать лиц, имеющих отношения к делу, проводить аресты и обыски, выемку документов. (ГААО: Ф. Р-272. Оп. 1. Д. 10. Л. 31, 32, 33; Ф. Р-2106. Оп. 1. Д. 2. Л. 43–44).

№ 37

Из протокола № 42 заседания административной секции Архангельского революционного комитета – о закрытии Успенских бань Я.Е. Макарова[1] и об аресте в г. Онеге корабельного мастера В.Ф. Гостева

г. Архангельск 16 (29) января 1918 г.

<...>[**]

[*] Прописные буквы здесь и далее так в документе.

[**] Опущены вопросы о ликвидации имущества и деятельности Архангельского отделения Союза

3. [СЛУШАЛИ][*]: По вопросу о закрытии Успенских бань Макарова.

[ПОСТАНОВИЛИ]: Обязать г[ражданина] Макарова привести Успенские бани к 30-му с[его] м[есяца] в полный порядок и в указанный срок открыть их для общественного пользования, производя служащим этих бань за всё время причитающееся им содержание. В то же время принять меры к повышению платы в банях с солдат до 10 к. и ходатайствовать перед городом о повышении платы за общие бани в Центральных банях до 20 коп. Обязать г[ражданина] Макарова не увольнять служащих, а служащие Успенских бань должны производить за время бездействия бань другую работу по указанию владельца, причем в этом случае при несогласии рабочих передать этот вопрос на разрешение примирительной камеры при С.Р. и С.Д. <...>[**]

5. [СЛУШАЛИ][***]: Заявление гр[ажданина] Могучего о том, что большевики препятствуют работам по постройке промысловых судов в Онеге, арестовав в последнее время корабельного мастера Гостева (по постройке пароходов)[2].

[ПОСТАНОВИЛИ]: Телеграфировать Онежскому Совету, что посторонние вмешательства в работы по постройке промысловых судов, для чего требуются специалисты, недопустимо, и мастер Гостев должен быть немедленно освобожден. Если к аресту послужили какие-нибудь серьезные причины, просить срочно телеграфировать.

<...>[****]

Подлинный за надлежащим подписом[*****].

С подлинным верно: *Н Васич*

ГААО. Ф. Р-2106. Оп. 1. Д. 2. Л. 43–44. Заверенная копия. Машинописный текст.

[1.] Макаров Яков Ефимович (1851–после 1920) – архангельский купец 1-й гильдии, потомственный почётный гражданин, общественный деятель. Владелец механического и лесопильного заводов, трёх торговых бань, электростанции, буксирного пароходства. В 1907 г. учредил АО «Архангельское речное лёгкое пароходство». Его лесопильный завод в Соломбале в советские годы стал лесозаводом № 8. (Овсянкин Е.И. Архангельск купеческий. Архангельск, 2000. С. 353–360).

[2.] Речь идёт о постройке Епимахом Васильевичем Могучим в г. Онеге зверобойного деревянного судна «Персей». Как он сам отмечал, постройка преследовала не столько материальные выгоды, «сколько всестороннее использование богатств Белого моря и Ледовитого океана. Только это одно могло побудить приступить к строительным работам в настоящее трудное время, при крайнем недоставке необходимых материалов и рабочих рук, при расстройстве транспорта и низком курсе рубля за границей». 28 (15) января 1918 г. он получил из Онеги телеграмму: «Большевики, участвующие в уездном исполнительном комитете, тормозят постройку, грозят арестом, навязывая работать неспособных плотников. Просим уведомить губернский комитет. Кучин. Гостев». На следующий день он обратился

городов, претензиях матросов погибшего парохода «Кильдин».

[*] Прописные буквы здесь и далее так в документе.

[**] Опущен вопрос о заявлении граждан посёлка при ст. Плесецкая.

[***] Напротив «СЛУШАЛИ» поставлен крестик красным карандашом.

[****] Опущены вопросы: об установлении телефона в кинематографе «Вулкан», об отводе помещений, о нарушении порядка, о взысканиях и др.

[*****] Подпись отсутствует.

в Архангельский Совет рабочих и солдатских депутатов с просьбой предложить Онежскому уездисполкому «оказывать возможное содействие к скорейшему и благополучному окончанию постройки и не допускать самоуправного вмешательства в подбор плотников, от которых требуются знания и навыки в судостроительном деле». 30 (16) января 1918 г. получена новая телеграмма: «Гостев арестован, я жду того же. Выручайте. Кучин». В 1919 г. судно было спущено на воду и отбуксировано в Архангельск. После достройки и оснащения «Персей» стал первым океанографическим научно-исследовательским судном для изучения морей Арктики (ГААО. Ф. Р-272. Оп. 1. Д. 8. Л.16–18; «Персей» / Поморская энциклопедия: в 5 т. / гл. ред. Н.П. Лаверов. Т. 1: История Архангельского Севера. Архангельск, 2001. С. 300).

№ 38

Прошение членов комитета помощи военнозадержанным в Пинежский Совет солдатских и крестьянских депутатов о возвращении их на прежнее место жительства

с. Пиринемь 19 (1 февраля) января 1918 г.

Многоуважаемые господа!

Военнообязанные села Пиринеми Пинежского уезда Архангельской губернии, всего 25 человек, позволяют себе обратиться к Вашему великодушию и просят Вас освободить их из плена и позволить им возвратиться на места их прежнего жительства.

По всей России разъезжают теперь пленные, и только мы сидим здесь, как прикованные. Неужели мы хуже тех счастливцев? Мы ведь Вам здесь никакой пользы не приносим, ради нас уменьшается только Ваш скудный запас продовольствия.

Если же, однако, еще не позволено ехать за границу, то, может быть, Вы позволили бы возвратиться тем из пленных, место постоянного жительства которых перед войной была сама Россия?

Эта категория пленных при возвращении не причинит никакого затруднения, т.к. они возвратятся к своим родным и к прежней работе.

В ожидании, что Вы нам не откажете в нашей покорнейше[й] просьбе, и сделаете немедленно распоряжение о нашем освобождении.

С совершенным почтением, комитет для помощи военнозадержанным:

Р. Штробах, П. Эрусель, Р. Кошут

с. Пиринемь, 19-го января 1918 г.

Адрес для ответа*: Рудольфу Штробаху

П[очтовое] о[тделение] Пиринемское Пинежского уезда.

Резолюция синим карандашом: Предложить просителям войти с ходатайством в Комиссариат по иностр[анным] делам.

ГААО. Ф. Р-301. Оп. 1. Д. 9. Л. 91–91 об. Подлинник. Рукописный текст.

* Подчёркнуто так в документе.

№ 39

Журнал заседания соединённого совещания при продовольственном отделе Сольвычегодского уездного земства по вопросу о командировке уполномоченных в Сибирь для закупки хлеба

г. Сольвычегодск 30 января (12 февраля) 1918 г.

Вологодская губерния

В заседание прибыли: председатель уездной земской управы Е.М. Чевыкалов, член уездной управы Воронцов, уполномоченный земства В.Е. Долинин, заведующий продовольственным отделом И.В. Пузырёв, члены отдела: П.И. Галин и Н.А. Лукин, представители от Совета крестьянских, рабочих и солдатских депутатов Чирков, А. Шатровский, М. Ситников, М.И. Порухин, Шулькин, председатель Сольвычегодской городской продовольственной комиссии Д.А. Спасский и исп[олняющий] д[ела] секретаря уездпродупра В.М. Соколов.

§ 1

По всестороннем обсуждении данного вопроса собрание ПОСТАНОВИЛО*: командировать в Сибирь для закупки хлеба уполномоченного земства В.Е. Долинина и заведующего продовольственным отделом И.С. Пузырёва, снабдив их полномочиями от земства, Совета крестьянских, рабочих и солдатских депутатов от каждого в отдельности и одним подписанным всеми организациями присутствующими на настоящем заседании.

§ 2

Председателем заседания Е.М. Чевыкаловым внесено на обсуждение вопрос о том, покупать ли хлеб тогда, когда на него цены высоки. Заседание единогласно ПОСТАНОВИЛО: по какой угодно цене хлеб покупать необходимо, нужно, так как в уезде ощущается весьма острая нужда в хлебе и малейшее промедление в закупке его грозит голодом и волнением в населении.

§ 3

По вопросу о количестве заготовки хлеба ПОСТАНОВЛЕНО: до 1 июня текущего года хлеба необходимо заготовить минимум 50 вагонов, меньшее же количество заготовки хлеба не может удовлетворить нужды голодающих в уезде.

§ 4

Лиц, командируемых для закупки хлеба, снабдить оружием (револьверами), о снабжении каковым просить Совет К.Р. и С.Д.

Председателем совещания Е.М. Чевыкаловым заседание объявлено закрытым.

Подлинный за надлежащими подписями**

С подлинным верно: исп[олняющий] д[ела] секретаря уездпродупра *Соколов*

ГААО. Ф. Р-1084. Оп. 1. Д. 14. Л. 81–81об. Заверенная копия. Машинописный текст.

---

* Прописные буквы здесь и далее так в документе.

** Подписи отсутствуют.

№ 40

Из протокола № 15 заседания исполнительного комитета Архангельского Совета рабочих и солдатских депутатов – о национализации торгового флота

г. Архангельск 31 января (13 февраля) 1918 г.

Под председательством тов. Зинкевича[1] ПРИСУТСТВОВАЛИ[*]: Гуляев[2], Мих[аил] Бечин[3], Розин, Свечников, Васич, Зенькович[4], Житков, Муравин, Лесуков, Георгиевский, Варганов, Петров, Емельянов, Кекис, Кренев, Молчанов, Новов[5], Ковицын, Валюшис[6]. С правом совещательного голоса: Дмитриев, Мощанский и секретарь Олунин.

Открывая в 5 час. вечера заседание, тов. Зинкевич предлагает выработать программу заседания, которая тот час же вырабатывается и принимается в следующем виде:

1) Утверждение протокола предыдущего заседания за № 14;

2) Об организации попечительства для выдачи пайков семьям солдат;

3) О национализации торгового флота;

4) О приобретении оружия для Красной гвардии и

5) Текущие дела.

<...> III[**] Представитель Союза судоходных служащих и судорабочих Северо-Двинского бассейна тов. Гурович[7] докладывает полученную из Петрограда телеграмму с декретом Совета Народных Комиссаров о национализации торгового флота[8]. Тотчас же по получении этой <же>[***] телеграммы, говорит тов. Гурович, Союз обратился к исполнительному к[омите]ту с просьбой об утверждении намеченных Союзом комиссаров для наблюдения за деятельностью пароходных предприятий, каковые комиссары и были временно утверждены и уже работают в предприятиях.

Теперь необходимо создать такой орган, который бы занялся проведением в жизнь национализации флота.

Представитель Союза моряков т. Калинин докладывает о положении дела в Союзе моряков в связи с национализацией торгового флота. Пока избрана коллегия из 6 человек для наблюдения за деятельностью предприятий, но практические указания ожидаются от Союза моряков, который открывается в Петрограде 6 февраля, и от Совета Народных Комиссаров, согласно указанию декрета. Познакомив затем собрание с общим положением морского торгового флота, часть которого была уже взята морским ведомством по судовой повинности, тов. Калинин полагает создать комиссию для предварительных работ по проведению в жизнь декрета.

После продолжительных прений по вопросу ПОСТАНОВИЛИ:

1) образовать комиссию для предварительной разработки проекта по проведению в жизнь декрета о национализации флота. 2) состав комиссии определить таким образом: 3 представителя Совдепа, 3 представ[ителя] Союза

---

[*] Прописные буквы здесь и далее так в документе.

[**] В тексте II.

[***] Слово, заключённое в угловые скобки, зачёркнуто.

речников, 3 представ[ителя] Союза моряков, 1 представ[итель] хозяйственного совета (контрольного комитета), предоставив этой комиссии право широкой кооптации и 3) представителями Совета избираются тов. НОВОВ, ГУЛЯЕВ и МОЛЧАНОВ. <...>

В 12 час. 20 мин. ночи заседание было объявлено закрытым.

Председательствующий

Члены президиума:*

Секретарь *П. Олунин.*

ГААО. Ф. Р-272. Оп. 1. Д. 11. Л. 26–30. Заверенная копия. Машинописный текст.

[1.] Зинкевич Трофим Павлович (1883–?) – участник Гражданской войны и установления советской власти на Севере. Член РСДРП(б) с 1917 г. Член Архангельского Совета рабочих и солдатских депутатов. С ноября 1917 г. – член исполкома, с января 1918 г. – товарищ председателя исполкома, с февраля 1918 г. – член губисполкома. Участник боёв с интервентами на Северной Двине. С октября 1918 г. – комиссар отдела снабжения Котласского района. В мае 1920 г. избран председателем Архангельского горрайисполкома. (Зинкевич Трофим Павлович / Макаров Н.А. Военная интервенция и Гражданская война на Севере России 1918–1920 гг. Энциклопедический биографический словарь. Архангельск, 2008. С. 133).

[2.] Гуляев Андрей Александрович (1881–1918) – рабочий-революционер, участник установления советской власти на Севере. В 1914 г. был выслан в Архангельскую губернию, работал стрелочником железнодорожной ст. Архангельск-пристать. С марта 1917 г. – член Архангельского Совета рабочих и солдатских депутатов, с 1918 г. – член губисполкома. С июня 1918 г. – председатель Архангельского городского Совета. В августе 1918 г., после антисоветского переворота, возглавил большевистское подполье на ст. Архангельск-пристать. Был арестован, погиб в каторжной тюрьме на о. Мудьюг. Одна из улиц города носит его имя (1920). (Гуляев Андрей Александрович / Макаров Н.А. Военная интервенция и Гражданская война на Севере России 1918–1920 гг. Энциклопедический биографический словарь. Архангельск, 2008. С. 104).

[3.] Бечин Михаил Иванович (1888–1938) – член РСДРП с 1909 г. (меньшевик). С 1917 г. – член исполкома Архангельского Совета рабочих и солдатских депутатов, член ВЦИК. В 1917–1918 гг. возглавлял биржу труда, входил в состав губернского Совета профсоюзов. С декабря 1918 по март 1919 гг. – председатель губернского Совета профсоюзов. Гласный Архангельской городской думы. В марте 1919 г. арестован, приговорён в 15 годам каторги. В марте 1920 г. вступил в партию большевиков. Расстрелян в 1938 г. Реабилитирован в 1957 г. (Бечин Михаил Иванович / Поморская энциклопедия: в 5 т. / гл. ред. Н.П. Лаверов. Т. 1: История Архангельского Севера. Архангельск, 2001. С. 76–77).

[4.] Зенькович Андрей Георгиевич (1883–1918) – участник установления советской власти на Севере. С лета 1917 г. в Архангельске, с февраля 1918 г. – член губисполкома, зав. военным отделом. Одновременно с марта – начальник Архангельского гарнизона, с апреля – зам. председателя ревтрибунала, с мая – член губкома РКП(б). С июня, после реорганизации военного отдела, военный комиссар губернии. 1–2 августа 1918 г. руководил эвакуацией из Архангельска советских и партийных учреждений. Погиб в бою 2 августа на железнодорожной ст. Исакогорка. На станции установлена мемориальная доска его памяти, одна из улиц города носит его имя. (Зенькович Андрей Георгиевич / Макаров Н.А. Военная интервенция и Гражданская война на Севере России 1918–1920 гг. Энциклопедический биографический словарь. Архангельск, 2008. С. 131–132).

[5] Новов Михаил Сергеевич (1879–1959) – участник Гражданской войны и установления советской власти на Севере. В мае 1915 г. с группой грузчиков Рижского порта прибыл в

* Подписи отсутствуют.

Архангельск, один из руководителей подпольной большевистской организации. С марта 1917 г. – член исполкома Архангельского Совета рабочих и солдатских депутатов, с июня 1917 г. – член Архангельского комитета РСДРП(б), при его активном участие были проведены I (февраль 1918) и II (июнь 1918) губернские съезды Советов рабочих, крестьянских и солдатских депутатов. Избирался членом исполкома, комиссаром орготдела и зам. председателя губисполкома. В июле 1918 г. – чрезвычайный комиссар по мобилизации. Член Архангельского горкома РКП(б) (1918). С августа 1918 г. – политработник штаба командующего войсками Северо-Восточного участка отрядов завесы Красной армии М.С. Кедрова. После Гражданской войны на руководящей работе. Одна из улиц г. Архангельска носит его имя (1968). (Новов Михаил Сергеевич / Макаров Н.А. Военная интервенция и Гражданская война на Севере России 1918–1920 гг. Энциклопедический биографический словарь. Архангельск, 2008. С. 241–242).2).

[6] Валюшис (Амбульт) Осип Иванович (1881–1933) – рабочий-революционер, член РСДРП с 1904 г., участник Гражданской войны и установления советской власти на Севере. В мае 1915 г. с группой грузчиков Рижского порта прибыл в Архангельск: вёл партийную и профсоюзную работу. С марта 1917 г. – один из организаторов профсоюза транспортных рабочих, с июня 1917 г. – член комитета Архангельской организации РСДРП(б) и Архангельского Совета рабочих и солдатских депутатов, с января 1918 г. – член губисполкома, с июня 1918 г. – член коллегии губЧК, с июля 1920 г. – член губревтрибунала, зам. председателя губернского суда. (Валюшис (Амбульт) Осип Иванович / Макаров Н.А. Военная интервенция и Гражданская война на Севере России 1918–1920 гг. Энциклопедический биографический словарь. Архангельск, 2008. С. 67).

[7.] Гурович Эдуард Яковлевич (1896–?) – участник Гражданской войны и установления советской власти и на Севере. С 1918 г. – член губисполкома, губернского продовольственного комитета. Участник боёв с интервентами на Северной Двине в августе 1918 г. в составе Северо-Двинской военной речной флотилии. В 1919 г. – чрезвычайный комиссар губернского продовольственного комитета в Печорском уезде. После Гражданской войны член губисполкома. (Гурович Эдуард Яковлевич / Макаров Н.А. Военная интервенция и Гражданская война на Севере России 1918–1920 гг. Энциклопедический биографический словарь. Книга вторая. Архангельск, 2009. С. 116).

[8.] Декрет СНК «О национализации торгового флота» вышел 5 февраля (23 января) 1918 г. 6 апреля 1918 г. были национализированы суда Беломорско-Балтийского акционерного общества «П. и И. Данишевские», 8 апреля – пароходство Куликова и Шарапова, 17 апреля – суда торговых домом Шмидт, К.Ю. Спаде, Е.В. Могучего, акционерного общества «Гергард Гей», Западно-Русского пароходства, Северного пароходного общества «Котлас–Архангельск–Мурман», Важского крестьянского коммерческого пароходства братьев Постниковых и Бугаева, акционерного общества Финляндского лёгкого пароходства, суда И.И. Лисина. 17 апреля 1918 г. создана Северная областная коллегия по управлению флотом и водными путями. (Голос северного судоходца. 17 апреля 1918 г. № 9; 24 апреля 1918 г. № 10).

№ 41

Протокол № 18 экстренного заседания исполнительного комитета Совета рабочих и солдатских депутатов об отправке в Петроград продовольствия

г. Архангельск 17 февраля 1918 г.

Заседание открывается в 11 час. 40 мин. по полудни под председательством тов. Зинкевича* в присутствии: тов. Муравина, Розина, Вячеславова, Зинкевича**,

* Подчёркнуто здесь и далее простым карандашом так в документе.

** Так в документе.

Житкова, Бечина, Молчанова, Емельянова, Зинковича*, Свечникова, Кренева, Георгиевского, Гуляева, Новова, Тимме[1]. С совещательным голосом: Папилов и секретарь Олунин.

В порядке дня обсуждение вопроса об отпуске в Петроград продовольственных продуктов в связи с полученным по прямому проводу сообщением о начавшемся там голоде и необходимости отправки туда маршрутным поездом продовольствия.

По оглашению телеграммы тов. Папилов заявляет, что вопрос об отпуске продовольствия в Петроград поднимается не впервые и решается всегда в отрицательном смысле. В Архангельске имеется запас пшеницы 150 000 пудов, но из этого количества нужно исключить подлежащие отправке в уезды 50 000 пуд., следовательно, остается 100 000 пуд., какового количества будет достаточно приблизительно на 1 1/2 месяца.

По плану снабжения Архангельская губерния причислена, главным образом, к Киевской губ[ернии], и только в небольшом числе – к Сибири.

В Киевской губ[ернии] в настоящее время происходит Гражданская война, и потому рассчитывать на получение продовольствия оттуда совершенно нельзя. Ввиду означенных соображений и, считаясь с критическим положением Петрограда, он находит возможным отправить туда имеющийся запас сельдей в громадном количестве. Хлебных же продуктов не отправлять.

Тов. Житков предлагает отправить в Петроград всё, что только возможно.

Зинкевич предлагает отправить немедленно 10 вагонов пшеницы и неограниченное количество сельдей.

Новов – 20 вагонов пшеницы, находящиеся на складе Спаде около 100 бочек пикшуя и остальное количество сельдей.

Папилов заявляет, что хлеба давать нельзя, ибо он, как представитель губернского продовольственного комитета, уже предвидит голод. Если решимся всё-таки отправить хлеб, то я слагаю с себя всякую ответственность перед населением[2].

Кренев – предлагает внести этот вопрос на обсуждение съезда Совдепов, предварительно решив здесь принципиально в положительном смысле.

После продолжительных прений ПОСТАНОВИЛИ**: 1) отправить в Петроград 10 вагонов зерна, находящиеся на складе СПАДЕ пикшуй и неограниченное количество сельдей; 2) вынесенное постановление доложить на общем собрании съезда, подвергнув обсуждению данный вопрос, выслушав предварительно доклад тов. Папилова о наличности запасов хлеба и 3) предложить губернскому съезду Совдепов вынести постановление о сокращении пайка в Архангельской губернии с марта месяца.

После решения тов. Папилов заявляет, что при таком положении он не может дальше оставаться председателем губернского продовольственного комитета, причем [желает]*** обратиться с воззванием к населению <о противодеятельности исполнительного к[омите]та>****.

В 1 час ночи заседание объявлено закрытым.

---

* Так в документе.

** Прописные буквы здесь и далее так в документе.

*** Вероятно, слово пропущено в тексте. Восстановлено по смыслу.

**** Слова, заключённые в угловые скобки, зачёркнуты.

Председательствующий
Члены президиума*.
Секретарь *П. Олунин*

ГААО. Ф. Р-272. Оп. 1. Д. 11. Л. 40–40об. Заверенная копия. Машинописный текст.

1. Тимме Яков Андреевич (1894–1922) – партийный и советский работник, член РСДРП(б) с 1913 г., участник Гражданской войны и установления советской власти на Севере. В 1915 г. в составе группы латышских рабочих Рижского порта приехал в Архангельск. С марта 1917 г. – секретарь исполкома городской большевистской организации, с ноября 1917 г. – член исполкома Архангельского Совета рабочих и солдатских депутатов, с февраля 1918 г. член губисполкома, одновременно редактор «Известий». (Тимме Яков Андреевич / Поморская энциклопедия: в 5 т. / гл. ред. Н.П. Лаверов. Т. 1: История Архангельского Севера. Архангельск, 2001. С. 405).

2. Папилов А.В. до конца препятствовал отправке зерна в Петроград, за что М.С. Новов предложил его арестовать, но большинством голосов ареста не последовало. Отправка зерна была поручена Емельянову и Т.П. Зинкевичу, которые при содействии П.Ф. Виноградова должны были довезти зерно до Петрограда под охраной конвоя, прибывшего в Архангельск за партией обуви. (ГААО. Ф. Р-272. Оп. 1. Д. 11. Л. 46–46об).

№ 42

Телеграмма народного комиссара юстиции И.З. Штейнберга в Сольвычегодский Совет крестьянских, рабочих и солдатских депутатов о прекращении систематических репрессий

№ 1101
г. Петроград 19 февраля 1918 г.

Ввиду упрочения власти, полагаем, наступил момент прекращения систематических репрессий против лиц, учреждений и печати. Подавление или пресечение активных контрреволюционных выступлений должно войти в русло революционного правопорядка. Политические аресты, обыски, выемки должны производиться только одной следственной комиссией, состав которой должен распубликоваться. Целью ее должно явиться только привлечение [к] суду революционного трибунала. То же в отношении печати: репрессии должны проверяться трибуналом после печати (инструкциях напечатанных [в] номерах 3639 газеты правительства)**. Пусть воздействие будет быстро и решительно, пусть оно исходит [от] революционного суда, пусть никто не посмеет сказать, что на территории Советской Республики нет социалистической справедливости. Революция сурова к своим активным врагам и великодушна к поверженным и побежденным. Прошу сообщить точное число и характер политических арестованных лиц, закрывших[ся] газет и учреждений.

Народный комиссар юстиции Штейнберг.

ГААО. Ф. Р-1084. Оп. 1. Д. 14. Л. 94–94об. Телеграфный бланк, заполненный от руки карандашом.

---

* Подписи отсутствуют.

** Так в документе.

№ 43

Резолюция* I Архангельского губернского съезда Советов рабочих, крестьянских и солдатских депутатов[1] по земельному и лесному вопросам

21 февраля 1918 г.

1) Вся земля, весь лес, недра и воды обращаются в общенародное достояние.

2) Заведывание и непосредственное распоряжение ими принадлежит земельным комитетам, которые должны действовать на основании положения, изданного Советом Народных Комиссаров.

3) Все казенные, уездные, монастырские, церковные, причтовые и частновладельческие земли и леса подлежат немедленному отчуждению без всякого выкупа.

4) Передача земли в пользование и распределение ее между трудящимися на ней производится на уравнительных трудовых началах немедленно, согласно правилам, подлежащим выработке земельными комитетами в кратчайший срок.

5) Все расчистки, превышающие потребительно-трудовую норму, в кратчайший срок д[олжны] б[ыть] переданы в пользование малоземельным крестьянам на основании инструкций, которые д[олжны] б[ыть] также немедленно выработаны земельными комитетами.

6) Наемный труд на земле не допускается. Лишь в исключительных случаях ввиду особых условий Архангельской губернии по постановлению земельных комитетов возможно применение наемного труда.

7) В целях увеличения количества земель сел[ьско]-хоз[яйственного] назначения для удовлетворения местного населения земельным комитетам надлежит приступить к разработке и мелиорации площадей под пашню и сенокос, произвести обследование этих площадей, затребовав для этой цели средства от государства.

8) В основу земельной реформы должно быть положено справедливое начало распределения всех земель и лесов между всеми гражданами Российской республики, обеспечивающее для них равенство жизненных благ.

9) Ввиду особых условий Архангельской губернии, где сельское хозяйство не может явиться обеспечивающим средством к существованию и тем самым ставит все трудовое население Архангельской губернии в невыгодные условия с остальными гражданами Российской республики, вынуждая его работать в лесу, то в видах возможного уравнения жизненных благ в общегосударственном масштабе необходимо оградить труд в лесу от посягательств капитала и ввести в лесном законе статьи: а) о праве труда в лесу, б) об организации труда в лесу на артельно-трудовых началах так, чтобы эксплуатация леса в общенародном значении производилась через посредство трудовых местных артелей, которым местные участки должны отпускаться без торгов и без наддачек по таксе.

---

* Принята 77 голосами при 1 против и 17 воздержавшихся.

10) Все леса, являясь общенародным достоянием, на основании особых правил разделяются на леса народнохозяйственного и местного значения и находятся в ведении земельных комитетов.

11) Все учреждения и состоящий при них технический персонал бывшего удельного и лесного ведомств сливаются с земельными комитетами, образуя при них лесные отделы.

12) Лесопильные заводы (на Маймаксе и на 6-ой версте), бывшие удельные, должны быть немедленно переданы в ведение губернского земельного комитета.

13) Задачей земельных комитетов должно быть и удовлетворение хозяйственных нужд местного населения в топливе, строительных и поделочных материалах для трудового хозяйства: а) удовлетворение государственных и народнохозяйственных нужд в лесах и лесных материалах, б) правильная постановка всего лесного хозяйства в связи с организацией народной лесной промышленности.

14) Для наделения местного земледельческого населения землей до размеров трудовой потребительской нормы, установленной в данном сел[ьско]-хоз[яйственном] районе, из лесов местного значения могут отводиться лесные площади на предмет расчистки их под сел[ьско]-хоз[яйственные] угодья и для разработки на артельно-трудовых началах.

15) Земельным комитетам надлежит выработать подробные правила о землепользовании, лесопользовании и расчистках.

16) Ввиду преимущества общинной обработки земель и в целях устранения чересполосицы надлежит всеми мерами содействовать таковой обработке, обеспечивая общины и земельные союзы сел[ьско]-хоз[яйственными] машинами, орудиями и семенами.

Известия Архангельского Совета рабочих и солдатских депутатов. 23 февраля 1918 г. № 32. С. 4

Опубликовано: Борьба за установление и упрочение советской власти на Севере. Сборник документов и материалов (март 1917 – июль 1918 гг.). Архангельск, 1959. С. 161–163.

[1.] I губернский съезд Советов рабочих, солдатских и крестьянских депутатов проходил в Архангельске с 17 по 22 февраля 1918 г. В его работе участвовали 57 рабочих и солдат, 90 крестьян. Преобладали большевики и левые эсеры. Съезд одобрил действия, декреты и распоряжения Совнаркома, постановления III Всероссийского съезда Советов (январь 1918 г.). Был сформирован губернский исполнительный комитет из 33 человек. Большинство мест в нём получили большевики в блоке с левыми эсерами. 28 февраля губисполком опубликовал объявление о том, что он «сего числа принял управление губернией». В дни работы съезда в Архангельск приехал из Петрограда П.Ф. Виноградов, съезд избрал его зам. председателя губисполкома (Летопись города Архангельска. 1584–1989 гг. Архангельск, 1990. С. 144).

№ 44

Постановление* совместного заседания Архангельского городского и губернского исполкомов Советов рабочих, солдатских и крестьянских депутатов и Целедфлота о принятии мер по обороне Беломорско-Мурманского района

г. Архангельск 23 февраля 1918 г.

Архангельский губернский исполнительный комитет Совдепов и Кредепов, заслушав предложение Целедфлота о принятии мер охраны и обороны Беломорско-Мурманского района Архангельской губернии, принимая во внимание, что в этот час тяжелых испытаний для русской революции, трудовая демократия должна создать единый могучий фронт и все средства, все силы противопоставить полкам завоевателей, стремящихся растоптать завоевания революции, иначе всякое промедление в организации обороны сопротивления нашествию неминуемо приведет к гибели страны и дела мировой революции, что в случае успешного продвижения неприятельских отрядов до Петрограда создаст угрозу Архангельскому району, ПОСТАНОВИЛИ**:

1) Объявить на осадном положении военно-грузовые Беломорско-Мурманские районы.

2) Создать военно-революционную коллегию из трех лиц: представителя губернского Совдепа, представителя Целедфлота, представителя местного Совдепа с правом широкой кооптации специалистов с совещательным голосом.

3) Военно-революционная коллегия практически осуществляет осадное положение, организует и ведает оперативно-стратегической обороной Бел[оморско]-Мур[манского] района и организует помощь действующей армии.

4) Военно-революционная коллегия подотчетна губернскому исполнительному комитету Совдепов и Кредепов.

5) Воспретить отъезжающим товарищам матросам брать с собой в отпуска винтовки.

6) Поручить уезжающему тов. Зинкевичу выяснить личными переговорами с тов. Дыбенко[1] о боевом снабжении Петрограда.

Председатель

Секретарь***

ГААО. Ф. Р-352. Оп. 1. Д. 4. Л. 3об. – 4. Копия. Машинописный текст.

Опубликовано: Борьба за установление и упрочение советской власти на Севере. Сборник документов и материалов (март 1917 – июль 1918 гг.). Архангельск, 1959. С. 239–240.

[1.] Дыбенко Павел Ефимович (1889–1938) – революционер, большевик, активный участник Октябрьской революции 1917 г. С апреля 1917 г. – председатель Центрального комитета Балтийского флота (Центробалт). С ноября 1917 г. по март 1918 г. – в составе

---

* Из протокола № 1 заседания исполнительного комитета Архангельского губернского Совета рабочих, солдатских и крестьянских депутатов от 23 февраля 1918 г.

** Прописные буквы так в документе.

*** Подписи отсутствуют.

СНК, член коллегии Наркомата по военным и морским делам, затем народный комиссар по морским делам. Далее служил в РККА. Расстрелян в 1938 г., реабилитирован в 1956 г. (Борьба за установление и упрочение советской власти на Севере. Сборник документов и материалов (март 1917 – июль 1918 гг.). Архангельск, 1959. С. 297).

№ 45

Постановление СНК об организации Чрезвычайной комиссии по разгрузке Архангельского порта[1]

25 февраля 1918 г.

Для объединения и руководства работами по разгрузке Архангельского порта, а также для исключительных мероприятий по защите грузов от действий полой воды Совет Народных Комиссаров постановил:

Учредить Чрезвычайную комиссию в составе трех лиц: С.Н. Сулимова, А.А. Паули и Н.А. Сарф.

Означенной комиссии немедленно приступить к работам.

Подчинить этой комиссии все учреждения и организации, работавшие по разгрузке Архангельского порта.

Комиссии предоставляется право реквизиций, секвестра необходимых орудий, предметов, помещений и пр[очее], привлекать к работам необходимых лиц и принимать другие соответствующие меры для срочного окончания работ.

Комиссия исполняет все работы от имени Совета Народных Комиссаров.

Председатель Совета Народных Комиссаров Вл. Ульянов (Ленин)
Управляющий делами Совета Народных Комиссаров Д. Бонч-Бруевич
Секретарь Горбунов

Декреты Советской власти. М. 1957. Т. 1. С. 570.

Опубликовано: Ленин и Север. Сборник документов и материалов. Архангельск, 1969. С. 47–48; Архангельский Север в документах истории (с 1917 по 1945 год). Хрестоматия под общ. ред. А.А. Куратова. В 2-х т. Т. 1. Архангельск, 2015. С. 85.

[1.] Чрезвычайная комиссия по разгрузке Архангельского порта (ЧКОРАП) была направлена в Архангельск для эвакуации грузов из города, находившегося под угрозой захвата интервентами. К августу 1918 г. было вывезено около 12 млн пудов угля, свыше 700 тыс. снарядов, более 80 тыс. пудов взрывчатки и др. грузы. Также был эвакуирован золотой запас Архангельского банка. Все грузы были доставлены по железной дороге на ст. Сухона и Вологда и по Северной Двине в Котлас. В июне 1918 г. ЧКОРАП по приказу М.С. Кедрова была ликвидирована, ряд её членов были арестованы. Вместо неё была создана Межведомственная комиссия из представителей военного и морского ведомств. (Чрезвычайная комиссия по разгрузке Архангельского порта (ЧКОРАП) / Поморская энциклопедия: в 5 т. / гл. ред Н.П. Лаверов. Т. 1: История Архангельского Севера. Архангельск, 2001. С. 439)

№ 46

Воззвание Мезенского уездисполкома к населению уезда о недопущении Советами грабежей и насилий

с. Устьвашка 8 марта 1918 г.

Всем гражданам Мезенского уезда*

Граждане! Товарищи крестьяне и товарищи рабочие! Гидра контрреволюции, змея-буржуазия, раздавляемая нынешним рабоче-крестьянским правительством и трудовой демократией, всё еще стремится не только к защите, но и к поднятию мятежей и Гражданской войне.

Товарищи! Пауки и мухи деревни, кровожадные живоглоты-торговцы и кулаки теперь тоже подняли головы и затевают поход на избранную вами власть. Черносотенцы, вроде Егора Кожевникова с сыновьями, торговцы Киприяновы начинают мутить головы, смущать трудовой народ.

Они, видя конец своей алчности, конец эксплуатации над личностью человека, хотят поднять брата на брата, крестьянина на крестьянина, они сеют смуту и говорят вам такие нелепости, о которых Советы даже и не думали. Эти прежние поработители вас, бедняков деревни, всё еще надеются на воскрешение царизма. Они думают, что Николай Кровавый будет на троне опять. Они всё еще надеются на возвращение им золотых дней – того времени, когда рабочий и бедняк-крестьянин во имя брюха работал на них. Они нагло и беззастенчиво вас обманывают, говоря, что Советы и комитеты будут о[т]бирать у крестьян имущество, самовары и прочее. Это неправда, товарищи! Это ложь, это бесстыдная клевета! Никто не намерен, ни один Совет не думает и не делает грабежей и насилий. Никаких налогов, никаких отобраний имущества у рядовых крестьян не будет и не должно быть. Обложены будут только богатые, богатеи-кулаки деревни, накопившие состояние с народа. Деньги эти пойдут на вас же, на ваши школы, на ваши больницы.

Товарищи, не верьте злостным наветам ваших врагов!

Товарищи, стойте на защите своих интересов, защищайте Советы! О деятельности контрреволюционеров сообщайте исполнительному комитету Совета кр[естьянских] и раб[очих] депутатов в с. Устьвашке. Контрреволюционеры за противодействия власти Советов, за контрреволюционные поступки, согласно декрету Народных Комиссаров, будут предаваться революционному суду.

Товарищи, революция в опасности! Кулаки хотят поднять между нами и вами вражду, они хотят крови, они по злобе своей хотят мести, – не верьте им! Их рассказы, повторяем, товарищи, клевета! Советы не хотят ни вражды, ни крови. Советы не будут и не имеют права грабить бедный и рядовой люд.

Товарищи, Советы ваши друзья. Враги ваши и наши – враги одни – это кулаки, торговцы, черносотенцы и хулиганы! Организованная Советами Красная гвардия[1] будет стоять на защите власти Советов, но никак не грабить. Красная гвардия будет в корне беспощадно пресекать контрреволюционные попытки смутьянов к поднятию у нас, на Мезени, Гражданской войны.

---

* Подчёркнуто здесь и далее так в документе.

Товарищи, не надо крови! Грабежей и насилий Советы не допустят. С хулиганами расправа будет коротка!

Товарищи, мир хижинам, война дворцам!!!

Исполнительный комитет Мезенского уездного Совета крестьянских депутатов.

с. Устьвашка

8 марта 1918 г.

ГААО. Ф. Р-571. Оп. 1. Д. 11. Л. 65об–66. Копия. Рукописный текст.

[1.] Красная гвардия в Архангельске была создана 18 февраля 1918 г. по решению Архангельского Совета рабочих и солдатских депутатов. В неё принимались «лица, стоящие на платформе советской власти» и по рекомендации социалистических партий. Заведующим по формированию Красной гвардии был назначен Петухов. 13 марта 1918 г. штабу Красной гвардии было выдано 25 пулемётов и 250 ящиков с патронами к ним. Вслед за Архангельском красногвардейские отряды стали появляться и в уездах. (ГААО: Ф. Р-272. Оп. 1. Д. 3. Л. 175–176, 179; Д. 11. Л. 44, 84).

№ 47

Приговор сельского схода Пильегорского общества Подборской волости Пинежского уезда о высылке из с. Пильегоры военнообязанных интернированных граждан

с. Пильегоры 10 марта 1918 г.

1918 года марта 10 дня. Мы, нижеподписавшиеся Подборской волости Пильегорского общества крестьяне-домохозяева в числе 70 человек, что составляет не менее половины полного схода, состоящего из 140 человек всех домохозяев нашего общества, быв сего числа в собрании по созыву председателя управы Потеряхина, где, между прочим, слушали словесное заявление граждан нашего общества о выселении из сел[а] Пильегоры в другие пределы военнообязанных германских подданных. По обсуждении единогласно ПОСТАНОВИЛИ*: просить Пинежский уездный Совет рабочих, солдатских и крестьянских депутатов выселить военнообязанных германских подданных в другие пределы ввиду недостатка продуктов и повышения ими** цен на таковые.

Подлинное за надлежащими подписями крестьян Пильегорского общества.

С подлинным верно: председатель управы *Потеряхин*

Сверял секретарь *И. Минин*

ГААО. Ф. Р-301. Оп. 1. Д. 6 г. Л. 12–12об. Заверенная копия. Рукописный текст.

---

* Прописные буквы так в документе.

** Так в документе.

№ 48

Телеграмма* хозяйственного комитета РККА Петроградского военного округа главноначальствующему г. Архангельском и Беломорским водным районом Е.И. Сомову о нормах снабжения красноармейцев

г. Петроград подана 15 марта 1918 г. в 20 часов

Совещание хозяйственного комитета. Выписка из протокола совещания хозяйственного комитета Рабоче-крестьянской Красной армии 17 февраля 1918 г. по продовольственному отделу: временная продовольственная дача красноармейца: хлеба один фунт, сахару 8 золот[ников], мяса или рыбы 48 золотн[иков] (2 раза в неделю вместо мяса рыба), крупы 18 золотн[иков], чаю 3/4 золотн[иков], жиров 8 золотников, рису, макарон, перловой крупы 15 зол[отников], гороху, чечевицы, сушеных овощей и подболточной муки 4 золотника, табаку 4 зол[отника], спичек 10 коробок, мыла 1/2 фунта, на человека 1/2 банки консерв. Норма во время похода увеличивается на 1/2 раза за исключением табаку, спичек и мыла. К сведению. На отпуск вещей Красной армии можно давать наряды только следующие: шинель, ботинки, телогрейка, ватные шаровары, по две пары белья, две пары портянок, патронные сумки, котелки, вещевые мешки (сумки), поясные ремни, перчатки, утиральники, фуражки или папаху. На остальные вещи можно давать [наряды]** только с разрешения председателя окружного хозяйственного комитета Рабоче-крестьянской Красной армии Петроградского военного округа НР. 488 БЕЛОВ***

Верно: секретарь управления главнача №****

Верно: делопроизводитель военного отдела*****

ГААО. Ф. Р-300. Оп. 3. Д. 1. Л. 18. Заверенная копия. Машинописный текст.

№ 49

Акт, составленный членами Онежской уездной земской управы, о незаконном упразднении IV съездом крестьянских депутатов земства в уезде

г. Онега 20 марта 1918 г.

1918 года марта 20/7 дня. Мы, нижеподписавшиеся члены уездной земской управы в полном составе, составили сей акт о нижеследующем. Постановлением 4-го съезда крестьянских депутатов уездная земская управа входит в Совет как особый отдел, без расчленения существующих отделов управы.

---

* Копия направлена в административную секцию Архангельского ревкома.

** Вероятно, слово пропущено в тексте. Восстановлено по смыслу.

*** Прописные буквы так в документе.

**** Подпись отсутствует.

***** Подпись неразборчива.

Принимая во внимание, что 4-й съезд состоялся весьма при сомнительном представительстве, а именно: 15 000 население вовсе не имело представительства; из представленного населения в 30 000 человек представители 9 500 населения голосовали против упразднения земства, у четырех представителей от 10 000 населения не было определенных мандатов и, следовательно, за совместную работу Совета и управы голосовали представители от 11 000 населения, причем почти все делегаты избраны как попало, большинство никем не избиралось, а посему уездная земская управа полномочным вышеозначенный съезд считать не может. Тем же съездом уездный съезд земских гласных отменен навсегда, но, имея в виду неправомочность съезда, это постановление управа считает необязательным. К сему управа присовокупляет, что члену управы ни решающего голоса, ни совещательного дано не было, между тем, как рабочим было предоставлено 4-е решающих голоса. В соединенном заседании исполнительного комитета с членами земской управы, состоявшемся 19-го марта, выяснилась совершенная невозможность совместной работы.

Исполнительный комитет резко повел свою тактику, нарушил постановление крестьянского съезда, заявив, что земства не существует, земская управа расчленяется, а члены управы приглашались лишь, как заведывающие отделами без права решающего голоса. Полагая, что избранники народа, не имея права ходить на помочах у безответственной кучки людей, попирающих честь и достоинство народного депутата, грубо насилующих волю народную и упразднивших все завоевания Великой русской революции, мы, члены земской управы, в частном заседании, ввиду занятия помещения управы Советом, постановили: протестовать перед Советом о насилии, чинимом над нами, что мы сегодня, 20-го марта, и заявили исполнительному комитету в помещении земской управы, на что со стороны исполнительного комитета произведено полное насилие: председатель управы С. Манаков, в ответ председателю комитета П. Попову на то, что «убирайтесь вон, не мешайте нам работать», заявил, что «убирайтесь вы, мы законные хозяева в уезде». После долгих препирательств с обеих сторон, во время которых члены комитета всячески поносили земцев, называя контрреволюционерами, саботажниками, грозили расстрелом, причем была принесена винтовка и П. Попов выразился, что «жалко, что мало принес патронов, придется саботажникам насыпать пуль в пазуху». П. Оксов всё время держал руку в кармане на револьвере и грозил, что «мы не перед чем не остановимся вплоть до расстрела, за несдачу дел привлечем к суду революционного трибунала».

После долгих препирательств председатель земской управы С. Манаков, заняв председательское место, вновь заявил, что «делопроизводство управы сдано быть никому не может, кроме полномочного земского собрания», причем еще раз категорически попросил членов исполнительного комитета удалиться, и не мешать управе заниматься своим делом, на что вошедший в это время в председательскую комнату П. Попов и со словами «убирайтесь вон» взял С. Манакова за руку и вытолкнул из комнаты, после чего, подчиняясь грубому насилию, управа, не сдавая делопроизводства и не снимая полномочий, удалилась из помещения уездной земской управы, о чем мы, члены управы, и постановили записать в сей акт и разослать для сведения граждан[ам]-избирателям Онежского уезда.

Председатель С. М а н а к о в*
Члены: Вологин, Иконников, Пахомов и Ануфриев

ГААО. Ф. И-196. Оп. 2. Д. 41. Л. 63. Копия. Машинописный текст.

№ 50

Постановление ** **Архангельского губисполкома о реорганизации губернской власти**

г. Архангельск 21 марта 1918 г.

<...>*** Считая своей обязанностью следовать духу и прямому смыслу послеоктябрьского законодательства, Архангельский губернский исполнительный комитет Совета крестьянских, рабочих и солдатских депутатов ПОСТАНОВЛЯЕТ****:

1. Объявить прекратившими свое существование все учреждения и организации государственного и общественного характера, построенные в первый период Великой русской революции на принципах, противоречащих советской власти.

2. Передать все дела упомянутых организаций и учреждений в соответствующие отделы губернского исполнительного комитета.

3. Признать необходимым организацию при губисполкоме нижеследующих отделов*****, тем самым уничтожив все до сих пор организованные.

4. Для большей продуктивности работы в организуемых отделах и, принимая во внимание отсутствие избытка организационно-творческих сил с опытом и знаниями, заменить принцип коллегиальности, до сих пор существовавший при организации отделов, принципом индивидуальной власти назначаемых в отделы комиссаров, лишь разрешая им просить себе помощников из среды членов губисполкома.

5. Передать всю полноту власти губернского исполнительного комитета каждому комиссару на весь круг дел, подлежащих к ведению его отдела.

6. Предоставить президиуму губернского исполнительного комитета всю полноту власти губисполкома на весь круг дел всех отделов, в целях устранения тормозов между ними и для достижения полнейшего контакта. <...>******

Председатель *Андрей Попов*[1]
Секретарь*******

---

* Разрядка текста так в документе.

** Из протокола № 8 заседания исполнительного комитета Архангельского губернского Совета рабочих, крестьянских и солдатских депутатов от 21 марта 1918 г.

*** Опущены вопросы: о лесных заготовках, о выборе в президиум товарища председателя.

**** Прописные буквы так в документе.

***** Отделы не перечислены.

****** Опущены прения по вопросу и назначение комиссаров отделов.

******* Подпись неразборчива.

ГААО: Ф. Р-352. Оп. 1. Д. 3. Л. 16об–17. Подлинник. Машинописный текст.

Опубликовано: Борьба за установление и упрочение советской власти на Севере. Сборник документов и материалов (март 1917 – июль 1918 гг.). Архангельск, 1959. С. 172.

[1.] Попов Андрей Петрович (1891–1938) – советский работник, участник Гражданской войны и установления советской власти на Севере, левый эсер. С мая по октябрь 1917 г. – председатель Онежской уездной земской управы, делегат I губернского съезда Советов рабочих, солдатских и крестьянских депутатов (февраль 1918 г.), с февраля по июнь 1918 г. – первый председатель губисполкома. Активно занимался роспуском земства, национализацией, продовольственными проблемами, финансами. В июне 1918 г. сотрудничал с Советской ревизией М.С. Кедрова. В июле 1918 г. арестован участниками антисоветского восстания в Шенкурске, освобождён отрядом П.Ф. Виноградова. Участник боёв с интервентами. С октября 1918 г. большевик. Расстрелян в 1938 г., реабилитирован в 1989 г. (Попов Андрей Петрович / Макаров Н.А. Военная интервенция и Гражданская война на Севере России 1918–1920 гг. Энциклопедический биографический словарь. Архангельск, 2008. С. 269–270).

№ 51

Удостоверение № 2, выданное Архангельским губисполкомом П.Ф. Виноградову[1], о назначении его комиссаром Соловецкого монастыря

г. Архангельск 21 марта 1918 г.
секретно

Настоящее удостоверение выдано Павлину Фёдоровичу ВИНОГРАДОВУ* в том, что он назначается комиссаром Соловецкого монастыря и его окрестностей со всей полнотой власти губернского исполнительного комитета.

Все подлежащие власти, общественные организации и лица, а также монастырская администрация обязаны оказать П.Ф. Виноградову полное повиновение и содействие. За неисполнение распоряжений комиссара ВИНОГРАДОВА губернский исполнительный комитет будет карать по всей строгости революционного закона.

Председатель *А. Попов*
Член *Ленский*

ГААО. Ф. Р-352. Оп. 7. Д. 1. Л. 35. Заверенная копия. Машинописный текст.

[1.] Виноградов Павлин Фёдорович (1890–1918) – рабочий-революционер, участник Гражданской войны и установления советской власти на Севере. Участник Октябрьской революции 1917 г. в Петрограде. В феврале 1918 г. Наркомпродом командирован в Архангельск для организации помощи продовольствием голодающему Петрограду, избран членом президиума, зам. председателя губисполкома. В июле 1918 г. командир красноармейского отряда, подавившего антисоветский мятеж мобилизованных в Шенкурске. После захвата 2 августа 1918 г. интервентами г. Архангельска организовал Северо-Двинскую военную речную флотилию, которая преградила движение интервентов по Северной Двине к Котласу. Погиб в бою в сентябре 1918 г. в Шенкурском уезде у д. Шидрово в устье р. Ваги, похоронен в Петрограде. Его именем названы один из округов Архангельской области (1940), улицы

* Прописные буквы здесь и далее так в документе.

в п. Двинской Березник, в г. Архангельске (1920–1993). В 1960 г. в Архангельске Павлину Виноградову установлен памятник на площади его имени (Виноградов Павлин Фёдорович / Макаров Н.А. Военная интервенция и Гражданская война на Севере России 1918–1920 гг. Энциклопедический биографический словарь. Архангельск, 2008. С. 77–78).

№ 52

Постановление общего собрания граждан д. Кочмогорской Михайловской волости Пинежского уезда в отношении Пиринемской приходской церкви

д. Кочмогорская 13 апреля 1918 г.

1918 года 13 апреля. Мы, граждане деревни Кочмогорской, постановили на общем собрании следующие вопросы относительно Пиринемской церкви, а также и о причте при храме.

1. Церковь нужна.

2. А также причт в составе двух человек: священника и дьячка, а относительно просвирни мы не признаем нужным и просим удалить, просвиры может печь супруга священника.

3. А на содержание прич[та] и жалование мы согласны по постановлению всего прихода, и также удовлетворение землей причта.

4. А Закон Божий и церковный язык в школах мы нашли способным наука каждому гражданину*.

Пред[седатель]

ГААО. Ф. И-2002. Оп. 1. Д. 1. Л. 2. Подлинник. Рукописный текст.

№ 53

Выдержки из открытого письма председателя Союза смолокуренных артелей и потребительских обществ Важской области А.Е. Малахова[1] в Шенкурский уездисполком о его освобождении из тюрьмы и ситуации в уезде

после 21 апреля 1918 г.**

Прошу переписывать, распространять и читать на сходах и в кооперативах.

Мной получено известие, что с нашим освобождением в дер[евне] Лабажке[2], вами арестованы граждане Шеренгской волости и увезены в шенкурскую тюрьму. Нас освободил полный сход Шеренгской волости, и вы напрасно утверждаете в своей газете, что мы освобождены группой кулаков.

21 апреля в деревню Лабажку, где мы были арестованы, прибыла для освобождения делегация со схода шеренгских граждан в числе 20 человек

* Так в документе.

** Дата определена по содержанию документа.

с удостоверением от волостного комитета и по его поручению. Всякое насилие над делегатами, над местной шеренгской властью советов является с вашей стороны новой глупостью над трудовым народом, каковым вашим хулиганством, возведенным вами в порядок управления уездом. Посылка карательного отряда с боевым снаряжением и лазаретом в Шеренгскую волость означает жажду, с вашей стороны, трудовой народной крови. Вам, как извергам, упиваясь народной кровью, хочется насладить себя самодержавной властью. В вашей лживой газете, издаваемой, очевидно, коллегией отборных подлецов, помещена заметка, что мы бежали из тюрьмы чтоб готовить вооруженное нападение на гор[од] Шенкурск и т.д.

Ведь вам известно, зачем мы бежали из тюрьмы (оставлена записка). Мы заявляли, что с вами, политическими прохвостами, мы бороться не будем. Мы ушли под защиту трудового народа. От ваших заплечных дел мастеров мы могли ожидать каждую минуту расстрела. Ведь как при Иване Грозном, так и при Ревекке Свирепой* опричнина может сделать всё, что пожелает ради потехи и удовольствия своих самодержавных правителей. Мы видим, что Шенк[урский] уик не признает центральной власти, ни народных комиссаров, ни воли самого трудового народа, представляя из себя самодержавную банду, опирающуюся на штыки, бомбы, тюрьмы и слепую массу солдат.

Кто в нас расстрелял все патроны в Лабажке? Солдат-шкура, зарекомендовавший себя избиением солдат при Николае II и т.д.

Шен[курский] уик действует за одно с черносотенцами, позорит нас, всех граждан Шенкурского уезда. Скажите для кого выписываете 500 шт. револьверов, 400 винтовок и 200 000 патронов, для нас, кооператоров, это слишком много. Вне всякого сомнения, вы заготовляете оружие на трудовой народ для защиты своей священно-самодержавной шкуры.

Мы, кооператоры, ушли из тюрьмы, поступили правильно и хорошо. Мы теперь занимаемся делом, спасаем Союз[3] от разрухи, заботимся о сбыте смольных товаров и т.д.

Провокация Г. Иванова[4] и К° не увенчалась кровью, а только новыми жертвами для тюрьмы, ибо готовилась гражданская манифестация трудового народа. В Шенкурск для нашего освобождения поход предполагался мирный. Я уверен, что Г. Иванов пролил бы кровь трудового народа. Это показала его карательная экспедиция.

Иванов, Майзельск**, Ревекка Пластинина[5] и К° сами придумывают обвинения и мы до сих пор не знаем в чем наша вина, ибо врагами Советов, врагами трудового народа кооператоры не были никогда. На карательные отряды, пули, ружья, тюрьмы Иванов и К° не жалеет средств, как не жалеет патрон для трудового народа и в воздух.

Я предупреждаю Шен[курский] уик, что пока я пользуюсь влиянием среди трудового народа, вы не встретите ни одного выстрела.

Налоги на трудовую общину, каковой является наш монастырь[6], недопустимы с точки зрения какого угодно права. Еще более неосновательным является отбирание земли у нашего монастыря, а согласно закону о социализации земли, надо значительно добавить.

---

* Так в документе. Вероятно, речь идёт о Ревекке Пластининой.

** Так в документе.

Во-вторых, Гражданская война может прийти со стороны самого населения, которое, в конце концов, уже теряет терпение от действий г[оспод] Ивановых, Пластининых и к[омитето]в. Шенкурск весь в политике и вражде, у нас нет помещиков, фабрикантов, нет и свергательных, тот или иной строй, кругов (это делается не у нас). У нас нет никаких причин для русской политической борьбы, нет причин, ведущих к гражданским войнам, их у нас искусственно создают г[оспода] Ивановы, и Ревекки, и Никандры Пластинины[7].

В их разрушительной работе много помогают им солдатские организации в волостях, хотя у нас армии нет и, казалось бы, не должно быть и солдатских организаций.

Лица, которые ведут к кровопролитным распрям, не должны быть у власти. Народ должен бороться с ними, но опять-таки, не оружием, а сознательной волей и организованностью: нужны самим народом созванные съезды, оздоровленные от случайных организаций и пришлых элементов, нужны отозвания вредных лиц от дела управления краем.

Помета в конце текста: Журнал «Важская область» № 3–9–10 за 1918 г. Журнал хранится в Шениспарте.

ГААО. Ф. Р.-383. Оп. 1. Д. 10. Л. 29–30. Копия. Машинописный текст.

[1.] Малахов Александр Егорович (1876–1950) – организатор кооперативного движения в Шенкурском уезде, инициатор создания Союза кооперативов Важской области (1905–1906), председатель Союза смолокуренных артелей и потребительских обществ Важской области (1913–1918). В апреле 1918 г. арестован в Шенкурске как контрреволюционер. После побега уехал в Вологду, затем в Москву, где провозгласил Всероссийский союз кустарных кооперативов (1919). В эмиграции с 1919 г. (Малахов Александр Егорович / Поморская энциклопедия: в 5 т. / гл. ред. Н.П. Лаверов. Т. 1: История Архангельского Севера. Архангельск, 2001. С. 236).

[2.] 31 марта 1918 г. в Шенкурске открылось совместное заседание двух съездов: съезда Союза смолокуренных артелей Важской области и IV съезда Советов солдатских и крестьянских депутатов. Не найдя общего языка, кооператоры покинули заседание. 2 апреля по решению съезда Советов были арестованы, как контрреволюционеры, и отправлены в тюрьму члены правления Важсоюза А.Е. Малахов, Г.А. Дегтев и С.П. Костылев. Население уезда выступило против такого решения. В ночь на 18 апреля 1918 г. арестованные безо всякого сопротивления со стороны надзирателей покинули шенкурскую тюрьму. Из Усть-Паденьги в адрес Важсоюза они направили телеграмму: «Лабажке нас, измученных дорогой, обстреляли облавой близком расстоянии. Мы не отстреливались. В момент отправки прибежали шережане, отбили, вручили нам оружие, приняли под свою защиту...». (Зобнин А. Противостояние. Шенкурский уезд Архангельской губернии 1918–1920 годы. Санкт-Петербург, 2018. С. 24–27).

[3.] Союз смолокуренных артелей и потребительских обществ Важской области (Важсоюз) создан в 1913 г. по инициативе Александра Егоровича Малахова. Занимался переработкой сырья, развитием и усовершенствованием производства, сбытом продукции, снабжением товарами и продуктами его членов, организацией культурно-просветительской работы. Объединял 1 620 смолокуров, 18 потребительских и сельскохозяйственных обществ, несколько производственных кооперативов. Смолокуренные артели и кооперативные объединения находились в Шенкурском уезде Архангельской губернии, в части Вельского и Сольвычегодского уездов Вологодской губернии. Правление Союза располагалось в Шенкурске. (Кузнецова С.Н. Союз смолокуренных артелей Важской области (к 100-летию со дня образования) / Памятные даты Архангельской области на 2013 год. Архангельск, 2012. С. 70–75).

[4.] Иванов Георгий Александрович (1881–1919) – участник Гражданской войны и установления советской власти на Севере, эсер. В 1910–1914 гг. политссыльный в Шенкурске. Работал агрономом, содействовал проведению в уезде Столыпинской аграрной реформы. С осени 1917 г. – член, с января 1918 г. – председатель Шенкурского уездисполкома. Сторонник принятия силовых решений (арест членов правления Важсоюза, конфискация кооперативной типографии, введение чрезвычайного налога и др). Во время Шенкурского антисоветского восстания мобилизованных (июль 1918 г.) был арестован восставшими. В августе 1918 г. отправлен в губернскую тюрьму, в сентябре 1918 г. – в каторжную тюрьму на о. Мудьюг. Умер в архангельской тюрьме от тифа. Его имя носят улицы в Шенкурске и Архангельске. (Иванов Георгий Александрович / Поморская энциклопедия: в 5 т. / гл. ред. Н.П. Лаверов. Т. 1: История Архангельского Севера. Архангельск, 2001. С. 169).

[5.] Пластинина (дев. Майзель) Ревекка Акибовна (1886–1946) – профессиональная революционерка, член РСДРП(б) с 1906 г., участница Гражданской войны и установления советской власти на Севере. Жена Н.Ф. Пластинина. После февраля 1917 г. занималась революционной работой в Шенкурске. С января 1918 г. – секретарь Шенкурского уездисполкома. Делегат I (февраль 1918 г.) и II (июнь 1918 г.) губернских съездов Советов рабочих, крестьянских и солдатских депутатов. С июня 1918 г. – секретарь губисполкома. В годы Гражданской войны вела работу по организации политотдела 6-й армии, член президиума и секретарь комитета содействия Северного фронта. (Пластинина Ревекка Акибовна (Майзель) / Поморская энциклопедия: в 5 т. / гл. ред. Н.П. Лаверов. Т. 1: История Архангельского Севера. Архангельск, 2001. С. 307).

[6.] Шенкурский Свято-Троицкий женский монастырь.

[7.] Пластинин Никандр Фёдорович (1882–1938) – профессиональный революционер, член РСДРП(б) с 1905 г., участник Гражданской войны и установления советской власти на Севере. Сын шенкурского купца 2-й гильдии. В 1917–1918 гг. член Шенкурского уездисполкома, делегат V Всероссийского съезда Советов (июль 1918 г.), член ВЦИК. В годы Гражданской войны – зам. начальника, затем начальник политотдела 6-й армии, пропагандист, публицист. После освобождения Севера – секретарь Архангельского губкома ВКП(б). Репрессирован в 1937 г., умер в заключении, реабилитирован в 1967 г. Одна из улиц в г. Шенкурске носит его имя. (Пластинин Никандр Фёдорович / Поморская энциклопедия: в 5 т. / гл. ред. Н.П. Лаверов. Т. 1: История Архангельского Севера. Архангельск, 2001. С. 307).

№ 54

Приказ № 22 военного комиссара Архангельского губисполкома А.Г. Зеньковича о зачислении на довольствие прибывшего из Петрограда 6-го авиационного отряда I корпуса Красной армии

г. Архангельск 22 апреля 1918 г.

Прибывший из Петрограда 6-ой социалистический авиационный отряд I корпуса Красной армии зачислить в число частей Архангельского гарнизона Красной армии с 18-го апреля с/г. и именовать Архангельский соединенный авиационный отряд. Все виды довольствия получать отряду от Беломорского хозяйственного комитета, причем за продовольствие удерживать из содержания стоимость такового по интендантской цене.

Военный комиссар *Зенькович.*

Секретарь *Войцехович.*

ГААО. Ф. Р-352. Оп. 6. Д. 8. Л. 13. Подлинник. Машинописный текст.

№ 55

Обязательное постановление Архангельского Совета рабочих и солдатских депутатов о запрете распития спиртных напитков в публичных местах и соблюдении порядка в городе

г. Архангельск 25 апреля 1918 г.

25 апреля сего года в заседании своем при участии представителей Целедфлота и Совета профессиональных союзов исполнительный комитет в отмену всех ранее изданных по нижеприведенным вопросам постановления постановил:

1) Воспретить в публичных местах гор[ода] Архангельска и района порта распитие напитков, содержащих алкоголь.

2) Воспретить появления на улицах и в публичных местах в состоянии опьянения.

3) Воспретить грубые непристойные выходки и нарушение общественной тишины.

4) Лица, уличенные в нарушении этого постановления, подлежат в административном порядке немедленному заключению в тюрьме в течение трех месяцев без замены штрафом.

5) Постановление это вступает в силу с утра 26 апреля 1918 г.

6) Наблюдение за исполнением этого постановления возлагается в гор[оде] Архангельске – на городскую милицию и Красную гвардию, в районах порта и рабочих районах – на местную милицию и Красную гвардию.

Военному отделу губернского исполнительного комитета, ведающему Красной армией, предлагается установить с 27 апреля патрули по городу как днем, так и в ночное время.

Подписали: товарищ председателя Совдепа Я. ТИММЕ*. Члены президиума А. МОЛЧАНОВ. Секретарь ОЛУНИН. 25 апреля 1918 г.

Верно: секретарь**.

ГААО. Ф. Р-124. Оп. 3. Д. 40. Л. 11–11об. Заверенная копия. Машинописный текст.

№ 56

Доклад унтер-офицера Французской службы Л. Мориса начальнику штаба Военного совета Мурманского района о социально-политическом положении в Кемском уезде

г. Кемь 26 апреля 1918 г.

Настоящим имею честь довести до Вашего сведения о результатах моей поездки в г. Кемь [...]***. Расположение духа кемской власти по отношению к

* Прописные буквы здесь и далее так в документе.

** Подпись неразборчива.

*** Оставлено свободное место.

Мурманскому правительству и союзникам недружелюбное. Местная военная коллегия постановила не признавать Мурманского, как высшего, областного правительства, и впредь до созыва областного съезда не подчиняться приказаниям Мурманского штаба, и в особенности отрицать авторитет начальника штаба.

Прибывшее из Архангельска оружие на ледоколе и выгруженное в порту до моего приезда и принятое начальником порта, было реквизировано Кемским Совдепом для защиты от наступления финских белогвардейцев[1]. На заседании Кемской военной коллегии 19 апреля, на котором я присутствовал, предъявил документ о возложенном на меня поручении о принятии оружия для Мурманского военного сов[ета] – члены Кемского Совдепа совместно с местной коллегией отказались возвратить оружие, мотивируя надобностью вооружения местного населения и ее окрестностей. В действительности же, по наведенным мною справкам, оказывается, что не только они намерены вооружить население, но даже разоружают их, в чем свидетельствует последний приказ, изданный 18 апреля с/г. о возвращении оружия кемлянами в склад.

Что же касается вооружения кемских уездных волостей – население, которых состоит преимущественно из корелов, симпатизирующих финским белогвардейцам, то таковое не производилось и не будет. Отношение между кемским мирным населением и местными властями крайне напряженное ввиду несправедливых действий со стороны последних[2]. Некоторые лица, пользующиеся популярностью из кемских обывателей, просили меня от их имени обратиться с ходатайством к Мурманскому военному союзному совету о прислании им помощи для защиты противосамочинных безчинств кемских властей. В настоящее время на ст. Кемь находится отряд красноармейцев в числе 350 чел[овек], присланные из Петрограда для охраны Мурманского железнодорожного пути от нападения белогвардейцев. Но, в сущности же, этот отряд состоит из элементов большей частью несознательных и набранных из низших слоев общества, далеко не выполняет предписаний Петроградского правительства. Кемский Совдеп, опираясь на их силу, угрожают мирному населению арестами и расстрелами*.

Из этого можно заключить, что между вышеупомяну[т]ым[и] Красной армией и кемскими властями существует единогласие о враждебном отношении к Мурман[скому] с[оюзному] в[оенному] с[овету] и вообще к союзникам. Мне лично пришлось [слышать]** слова одного из начальников Красной армии, брошенные по адресу союзников. Выражаясь следующими словами: «Мы пришли сюда отразить белогвардейцев, а когда покончим с ним[и], то мы постараемся вытеснить союзников из пределов Мурманской области».

г. Кемь. 26 апреля 1918 г.

Подпись Л. Морис***

Делопроизводитель (подпись) Балыш****

С копией верно: секретарь*****

---

* Подчёркнуто фиолетовым карандашом.

** Вероятно, слово пропущено в тексте. Восстановлено по смыслу.

*** Подпись отсутствует.

**** Подпись отсутствует.

***** Подпись неразборчива.

ГААО. Ф. Р-352. Оп. 7. Д. 1. Л. 71–71об. Заверенная копия. Машинописный текст.

[1.] 11 марта 1918 г. главнокомандующим финской армией К.Г. Маннергеймом был утверждён план захвата российской территории по линии: Петсамо (Печенга) – Кольский полуостров – Белое море – Онежское озеро – река Свирь – Ладожское озеро. Наступление началось в конце марта. Бои шли с 24 марта по 19 апреля 1918 г. Решающее наступление белофиннов на Кемь началось в ночь на 10 апреля (или 9 – 10 апреля) 1918 г. В его отражении приняли участие отряды местных русских и финских красногвардейцев, партизанские отряды, прибывшие из Архангельска и села Сороки, 70 матросов и красногвардейцев из Кандалакши, а так же отряд красноармейцев численностью 120 человек и моряки с прибывшего 6 апреля из Архангельска вооружённого ледокола «Микула Селянинович». На этом ледоколе в Кемь было доставлено 6 тыс. винтовок, патроны, 10 пулемётов. Артиллерия ледокола вела огонь по наступающему неприятелю. Белофинны отступили от Кеми к Ухте. Дополнительно в Кемь были посланы ещё два ледокола с 5 орудиями, 4 тыс. винтовок, 12 пулемётами, отряд из 48 матросов-комендоров и пулемётчиков, 250 красноармейцев и 30 красногвардейцев. Помощь из Мурманска и Петрограда подоспела после того, как финны были отброшены. (Голдин В.И. Анатомия интервенции, или Кто и как развязал Гражданскую войну на Севере России. Москва, 2024. С. 69, 71, 73–74).

[2.] Вероятно, речь идёт об аресте в апреле 1918 г. местными жителями во время митинга председателя Кемского Совета рабочих и солдатских депутатов А.А. Каменева и членов Совета А.И. Мосорина и Белова, представлявших левое крыло исполкома Совета. Они обвинялись в злоупотреблениях и терроре. Но в их поддержку выступили бойцы архангельского отряда, и после двух дней пребывания под арестом указанные лица были освобождены. (Голдин В.И. Анатомия интервенции, или Кто и как развязал Гражданскую войну на Севере России. Москва, 2024. С. 74).

№ 57

Протокол закрытого соединённого заседания Архангельского губисполкома, Целедфлота, Архангельского Совета рабочих, крестьянских и солдатских депутатов, представителей Совета профессиональных союзов и земельно-лесного отдела о взаимоотношениях России с бывшими союзниками

г. Архангельск 27 апреля 1918 г.

секретное

Председателем единогласно избирается тов. А. ПОПОВ*. Секретарем – т. Тимме**.

На повестку дня поставлен вопрос о взаимоотношениях России с ее бывш[ими] союзниками, в частности, с Англией.

Тов. А. ПОПОВ вкратце знакомит собрание с этим вопросом, который уже имел место суждения в закрытом заседании Целедфлота совместно с председателем губисполкома и предс[тавителем] Арханг[ельского] Совдепа. Вопрос там возник из-за отправки оружия на Мурман, за которым приехала делегация от Центромура. Так как отправка туда оружия и вообще каких-либо

* Прописные буквы здесь и далее так в документе.

** Текст со слов «секретарем» вписан чёрными чернилами.

военных припасов была воспрещена губисполкомом, впредь до выяснения взаимоотношений с Мурманским Совдепом, который заключил какое-то соглашение с Англией[1], то, естественно, прежде чем решить вопрос об отправке оружия, необходимо было выяснить общее положение взаимоотношений.

Представитель из Мурмана, после заданных вопросов, дает следующее освещение положения дел на Мурмане:

Несколько месяцев тому назад, когда Мурману угрожало нападение со стороны финских белогвардейцев, действовавших, конечно, при участии Германии, и, когда это нападение грозило захватом Мурманской жел[езной] дороги, то англичане в лице командующего английскими военными силами на Мурмане адмирала КЕМПА[2], предложили свои услуги Мурманскому Совдепу в деле защиты Мурмана от нападения финских белогвардейцев. Мурманский Совдеп, не решаясь сразу дать свое согласие на это, снесся с Петроградом, спросив Троцкого[3] дать указания, и получил ответ действовать по своему усмотрению с известной осторожностью. Тогда Мурманский Совдеп созвал соединенное заседание из представителей всех демократических организаций по Мурманской жел[езной] дороге и, обсудив там предложение англичан, решили принять его, однако, взяв подписку от адмирала Кемпа в том, что англичане не имеют никаких захватных целей на Мурмане, англичане предоставили в распоряжение Мурманского военного совета, образованного из представителей Мурманского Совдепа, Центромура и англичан, 2 броневых поезда и около 160 чел[овек] морской пехоты. Кроме того, в Мурмане находятся английский крейсер и французский броненосец[4]. Однако, Мурманский Совдеп не пользовался этими силами, стараясь обойтись своими. Оружие из Архангельска запрашивалось уже давно, но не было послано, как оказывается, по распоряжению губисполкома. Что же касается выделения Мурмана как краевой власти, о чем имел официальный запрос от центра в губисполком, представители Мурмана заявили, что это диктуется местными условиями и это отнюдь не является желанием идти в разрез с губернской властью и центром.

В прениях, открывшихся по этому вопросу, определяются три точки зрения. Первая, которую отстаивает тов. Р. Дмитриев от фракции соц[иал]–дем[ократов] (объедин[енной]), говорит о необходимости и желательности завязать торговые отношения с бывш[ими] союзниками, что является более выгодным в сравнении с Германией, которая диктует свои условия силой оружия, чего, однако, нет со стороны Англии и др. государств. Если для этого потребуется формальное объявление автономии Севера, то это нужно сделать, причем обратиться к центральной власти с требованием о скорейшей выработке основных законов о внешней торговле, договорах, а также по вопросам автономности.

Вторая точка зрения, которую отстаивают Диатолович и Тимме, говорит о необходимости отнестись одинаково ко всем империалистским государствам, не давая ни одной из них предпочтения. Если в настоящее время наши бывш[ие] союзники и отличаются большей тактичностью по отношению к России, то, естественно, только потому, что им нет другого выхода, благодаря угрожающему положению на Западе и внутреннему состоянию в политическом отношении. Но при первом благоприятном моменте они не замедлят осуществить свои империалистские вожделения на Россию грубой

силой, поэтому, не имея за собой достаточной военной мощи, мы вынуждены лавировать и прибегать к разным дипломатическим уловкам, используя в своих целях, где только возможно, грызущихся между собой империалистов. Если необходимо будет оградить центральную власть от угроз со стороны Германии на основании мирного договора и если это можно сделать путем объявления автономии, то мы это сделаем.

Третья точка зрения, которую высказывает Васич, заключает в себе полный контакт с бывш[ими] союзниками, т.е. разрыв Брестского договора[5], с заключением снова союза с бывш[ими] союзниками, и возобновление войны с Германией.

После прений вносятся три предложения. Фракция соц[иал]-дем[ократов] (объедин[енная]) предлагает принять следующую резолюцию:

«В принципе, признавая местную и областную автономию, которая может быть практически и безболезненно осуществлена при условиях общероссийских основных законов, предусматривающих взаимоотношения, как к соседним автономным единицам, так и к центральной власти, и, принимая во внимание, что настоящий момент не представляет благоприятных условий для разрешения вопроса об автономии местной и областной и, что возникающие автономные единицы, в силу необходимости, должны вести сепаратную социально-экономическую политику, ставящую область в противоречие с центром – настоящее заседание исполнительных комитетов Арханг[ельского] Совдепа, губернского и Целедфлота признает, что особое положение Архангельска и его района, как порта, приводит к необходимости экономических и торговых сношений с Англией, Францией, Америкой и др. государствами, но, не имея, однако, общих основ в виде торгового договора, торговых сношений и пр[очее], собрание постановляет: обратиться к Совнаркому с требованием о скорейшей выработке основных законов, предусматривающих также вопросы и об автономности и выработке торговых договоров».

Резолюция получает 14 голосов.

Предложение Васича получает 4 голоса.

Яунозолин[6] вносит предложение оставить вопрос пока открытым и передать на обсуждение по фракциям, а потом вынести окончательное решение, но это предложение отклоняется большинством голосов.

Тов. ЗЕН[Ь]КОВИЧ вносит предложение сделать перерыв на 5 минут для обсуждения резолюции во фракции большевиков.

Объявляется перерыв на 5 минут.

После перерыва фракция большевиков предлагает принять следующую резолюцию:

«Соединенное заседание губисполкома, Целедфлота и исполкома местного Совдепа, обсудив вопрос о взаимоотношениях России с ее бывш[ими] союзниками, в частности, с Англией, находит необходимым:

1) Категорически протестовать против посягательства Германии на Карелию, прикрывшись финскими белогвардейцами, оставляя в этом вопросе свободу действий, независимо от того или иного решения центральной власти.

2) В интересах настоящего момента завязать торговые сношения с Англией, Францией и др. государствами.

3) Категорически высказываться против произведенного, с согласия Мурманского Совдепа, англичанами и французами на Мурмане десанта и, допуская возможность торговых сношений лишь на почве взаимного добровольного соглашения, требовать немедленного удаления десанта и военных судов из портов Архангельской губернии.

4) Предметами торгового обмена с нашей стороны могут служить все товары, не имеющие непосредственного военного назначения и не являющиеся прямой необходимостью для нашей Республики.

5) Губернский исполнительный комитет входит в сношения для разрешения поставленных вопросов с представителями Англии, Франции, Америки и др., как в Архангельске, так и на Мурмане.

6) Для защиты интересов трудового населения Севера в экономическом отношении и для более успешного товарообмена признать необходимым областное объединение».

Ставится на голосование, в порядке внесения, резолюция фракции с[оциал]-д[емократов] (объед[ененная]), которая получает 7 гол[осов], 21 против и 5 воздержавшихся.

Резолюция, предложенная фракцией большевиков и левых эсеров, принимается большинством 22-х гол[осов] при 5 против и 6 воздержавшихся.

Президиуму губисполкома поручается сделать соответствующие редакционные поправки в принятой резолюции.

На этом заседание закрывается.

Председатель *Андрей Попов*.

Секретарь *Я. Тимме.*

ГААО. Ф. Р-352. Оп. 7. Д. 1. Л. 14–14об. Заверенная копия. Машинописный текст.

[1.] 2 марта 1918 г. в Мурманске местным Советом рабочих и солдатских депутатов, Народной коллегией, Центромуром и Совжелдором, с одной стороны, и представителями стран Антанты – с другой, было заключено «Словесное, но дословно запротоколированное соглашение о совместных действиях англичан, французов, русских по обороне Мурманского края», которое открыло дорогу интервенции. Официальная причина – угроза нападения на регион немцев и белофиннов. В Мурманском районе было объявлено осадное положение и началось формирование Красной армии. Для командования вооружёнными силами Мурманского района был учреждён союзный военный совет в составе английского майора Фоссета, французского капитана де Лагатинери, первого помощника капитана русского крейсера «Аскольд» В.А. Брикса и трёх комиссаров из Совдепа, Центромура и Совжелдора. (Голдин В.И. Анатомия интервенции, или Кто и как развязал Гражданскую войну на Севере России. Москва, 2024. С. 33, 35, 37, 40).

[2.] Кемп Томас Уэбстер (1866–1928) – британский контр-адмирал. В октябре 1915 г. прибыл в Архангельск как командир крейсера «Ифинения». С июня 1916 г. – старший морской офицер в Архангельске. В его подчинении находились британские морские силы в северо-русских водах и служба траления. С 1917 г. – командующий британской эскадрой. Один из главных организаторов интервенции на Севере России, где находился до 30 октября 1918 г. (Голдин В.И. Человек на фоне войны, или жизнь и судьба лоцмана Бутакова. Архангельск. 2017. С. 162).

[3.] Троцкий (Бронштейн) Лев Давидович (1879–1940) – советский партийный государственный деятель. С сентября 1917 г. – нарком по иностранным делам, с марта 1918 г. – председатель Высшего военного совета и нарком по военным делам, со 2 сентября 1918 по январь 1925 гг.– председатель РВСР. (Голдин В.И. Лихолетье. Судьба генерала

Фастыковского: русский офицер, секретный агент, узник НКВД. Архангельск, 2006. С. 289).

[4.] Британский крейсер «Кокрейн» и французский крейсер «Адмирал Обь».

[5.] Брест-Литовский мирный договор между Советской Россией и Германией и её союзниками был подписан 3 марта 1918 г. Этот сепаратный «унизительный и похабный мир», как говорили о нём современники, был вынужденным для России. Она уступала территории, должна была платить контрибуции и демобилизовать свою армию. Территория Финляндии и Аланских островов должна была быть очищена от русских войск, что ухудшало положение красных финнов в Гражданской войне и создавало опасность для русских северо-западных границ. (Голдин В.И. Анатомия интервенции, или Кто и как развязал Гражданскую войну на Севере России. Москва, 2024. С. 39–40).

[6.] Яунозолин Мартин Янович (1892 – после 1973) – советский работник, участник Гражданской войны на Севере. Член РСДРП(б) с 1907 г. Делегат I губернского съезда Советов рабочих, солдатских и крестьянских депутатов (февраль 1918 г.). В 1918–1923 гг. член губисполкома. В марте – августе 1918 г. комиссар транспортно-дорожного отдела губисполкома. В марте 1919 г. отвечал за налаживание путей сообщения, ремонт средств передвижения на онежском и железнодорожном направлениях боевых действий 6-й армии. В 1920 г. – председатель губсовнархоза. (Яунозолин Мартин Янович / Макаров Н.А. Военная интервенция и Гражданская война на Севере России 1918–1920 гг. Энциклопедический биографический словарь. Архангельск, 2008. С. 387).

№ 58

Телеграмма* Центральной коллегии о пленных и беженцах о возвращении пленных немцев на родину[1]

г. Москва получена 11 мая 1918 г.

Приказ № 3. Все гражданские юж** пленные германцы, включая и военнообязанных, подлежат возвращению на родину и детали***, в зависимости от транспортных средств, эвакуироваться в следующем порядке: сначала женщины, дети, больные мужчины старше 45, духовенство и врачи, причем лица эти следует**** вместе с семьями, если [в] состав семей входят военнообязанные, последние подлежат отправлению вместе с семьей. Военнообязанные одинокие следуют во вторую очередь. Желающие следовать на родину за собственный счет имеют право выезда вне очереди насколько допускает общее положение железнодорожного сообщения. В случае наличия свободных мест в поездах разрешается эвакуировать на родину также отдельных лиц и группы здоровых военнопленных германцев в порядке возрастов.

Председатель Центральной коллегии о пленных и беженцах УНШЛИХТ*****
316.

С подлинным верно: делопроизводитель *С. Мухина*

ГААО. Ф. Р-300. Оп. 3. Д. 7. Л. 19. Заверенная копия. Машинописный текст.

[1.] Разрешение вернуться на родину получили и австрийские военнопленные, но только непригодные к военной службе. (ГААО. Ф. Р-300. Оп. 3. Д. 7. Л. 30).

---

* Копия телеграммы была разослана во все областные и губернские Советы и военные комиссариаты.

** Так в документе.

*** Так в документе. Возможно, правильно «должны».

**** Так в документе. Возможно, правильно «следуют».

***** Прописные буквы так в документе.

№ 59

Воззвание продовольственного отдела Архангельского губисполкома к жителям губернии о продовольственной ситуации

№ 6491 20 мая 1918 г.
г. Архангельск

ГРАЖДАНЕ*!

Продовольственный отдел губисполкома Совдепов и Кредепов долгом своим считает довести до сведения следующее:

Архангельская губерния, легко сравнительно пережив продовольственный [кризис]** период[а] 1917 г. и начало 1918 г., ныне стоит на краю голода[1]. В двери наших домов в ближайшем будущем застучит голод. Положение заготовок хлеба катастрофическое: из Западной Сибири в настоящее время отправляется для Архангельской губернии исключительно овес; Челябинский район, ввиду прекращения подвоза крестьянами хлеба, отправку продовольственных грузов не производит; на получение чего-либо из Таврической губернии и Кубанской области, за прекращением сообщений с ними, рассчитывать невозможно, наконец, Вятская губерния за отсутствием запасов отправку хлеба прекратила.

Столь грозные признаки, а также постоянная реквизиция хлебных грузов в пути говорят о полном разрушении плана снабжения.

1) Крестьянам тех уездов Архангельской губернии, в которых производится посев, использовать не только всю имеющуюся у них посевную площадь, но озаботиться, по возможности, обработкой всех пустующих земель.

2) Обратить самое серьезное внимание на устройство огородов для посева, главным образом, «кормильца-картофеля» и других пищевых продуктов в самых широких размерах, использовать для этого полностью каждый свободный клочок земли в деревнях и городах.

3) Прекратить употребление овса и ячменя в корм скоту.

4) Сократить потребление хлеба до возможного минимума.

Продовольственный отдел губисполкома, призывая население губернии к борьбе с надвигающимся голодом, всеми имеющимися у них способами, со своей стороны, уже заблаговременно принял и принимает все меры к возможному предотвращению голода. Так, им было сделано всё, чтобы наладить заготовку хлеба из Центральной России и Сибири. К сожалению, надежд на получение его мало; приняты меры к развитию товарообмена не только [с] производящими губерниями, но с заграницей; организуется снабжение губернии хлебом через Енисей и Урал, обращено самое серьезное внимание на заготовку как съедобного, так и семенного картофеля и мн[огое] другое.

Граждане, будьте готовы к самому худшему и принимайте все меры к энергичному отпору надвигающемуся голоду. Будьте самодеятельны, развивайте энергию, собирайте средства на заготовку хлеба, используйте

---

* Прописные буквы здесь и далее так в документе.

** Вероятно, слово пропущено в тексте. Восстановлено по смыслу.

каждый клочок земли для посевов хлеба и овощей. Только всенародная мобилизация сил поможет нам смягчить надвигающийся продовольственный кризис.

Заместитель комиссара ПАПИЛОВ
Секретарь МИРОНОВ

ГААО. Ф. Р-301. Оп. 1. Д. 12. Л. 125. Копия. Машинописный текст.

[1.] В мае 1918 г. положение с продовольствием резко осложнилось в связи с решением губисполкома и Целедфлота об отправке из архангельских запасов 30 тыс. пудов хлеба голодающему Петрограду, откликаясь на просьбу Совнаркома. (Голдин В.И. Анатомия интервенции, или Кто и как развязал Гражданскую войну на Севере России. Москва, 2024. С. 147).

№ 60

Рапорт настоятеля Красногорского Богородицкого монастыря архимандрита Григория в Архангельскую духовную консисторию о сокращении штата на подворье в Петрограде*

№ 48 7 июня 1918 г.

<...>** По поводу же телеграммы*** долг имею доложить духовной консистории, что при Петроградском подворье нужно уменьшить штат****, проживающих там монашествующих и наемных послушников до двух***** – оставить одного иеромонаха (он же будет и смотрителем подворья) с иеродиаконом****** по причине дороговизны содержания всех насельников подворья и ограниченного количества отпускаемой провизии из лавок (1/8 ф. хлеба на одного человека в день). Я полагаю, что о. Игнатий захворал от недоедания, потому что он в письмах всегда жаловался на недостаток пищи. А указный послушник Алексей Елфимов даже решился самовольно перейти из Петроградского подворья в Архангельское по причине голода в Петрограде. Здесь, имею честь попутно просить духовную консисторию, простить Елфимову его вину – нарушение дисциплины. Оставшиеся на Петроградском подворье иеромонах-смотритель с иеродиаконом для изыскания себе средств для пропитания пусть отправляют в подворской часовне молебны и панихиды*******, а равно совершают в церкви Божественную литургию в праздники и воскресные дни, а если могут, то и в будние дни заказные обедни.

* На рапорте имеются пометки, исправления, зачёркивания текста простым карандашом для журнального постановления духовной консистории.

** Опущена просьба настоятеля монастыря об удовлетворении просьбы указного послушника подворья Н. Пятницкого об его увольнении из числа послушников.

*** Телеграмма иеродиакона Ермогена 5 июня 1918 г. о болезни смотрителя Петроградского подворья иеромонаха Игнатия (ГААО. Ф.И-29. Оп. 1. Т. 2. Д. 1391. Л. 3).

**** Подчёркнуто простым карандашом.

***** Подчёркнуто красным карандашом.

****** Подчёркнуто синим карандашом.

******* Подчеркнуто простым карандашом.

Если же заработок от треб будет ограничен, то они* будут пополнять из квартирных денег от постояльцев в корпусе подворья.

Если же и при двух членах подворья содержание будет трудное, то оставить одного смотрителя подворья <для>** как представителя монастыря для квартирантов и поддержания порядка. При настоящих условиях жизни, т.е. дороговизне ее, дальнейшее существование подворья в настоящем его составе*** для монастыря нежелательно, потому что в минувшем 1917 г. оно потребовало от монастыря поддержки в размере около 1 500 р., а ныне насельники просят от монастыря на покупку одних только дров до 3–4 тыс. руб., а потому, может быть, потребуют еще и на свое продовольствие в течение будущей зимы. Между тем монастырь при настоящей дороговизне провизии сам крайне нуждается в деньгах. Нынешнему же смотрителю подворья иеромонаху Игнатию разрешить выехать из Петроградского подворья в монастырь, оставив там смотрителем иеромонаха Макария и в помощь ему иеродиакона Ермогена****.

Все вышеизложенные мною доводы покорнейше просил бы духовную консисторию принять во внимание и мои просьбы удовлетворить.

Красногорского монастыря настоятель архимандрит *Григорий*

ГААО. Ф. И-29. Оп. 1. Т. 2. Д. 1391. Л. 1–2. Автограф. Рукописный текст.

№ 61

Выписка из протокола заседания исполнительной комиссии Совета профессиональных союзов о безработных

г. Архангельск 9 июня 1918 г.

СЛУШАЛИ*****: Отношение административной секции Архангельского Совдепа от 6 / VI № 4705 и биржи труда от 3 / VI № 262 о рабочих, отказывающихся от работ и о представлении их в милицию.

ПОСТАНОВИЛИ: Если безработные являются членами союзов, то направлять их в союзы, где и производятся дознания и постановления, а если не состоят, то высылать, так же и пришлых. Что же касается местных, то таковых исключать из регистрационных списков. Исполнительная комиссия высказывает пожелание произвести очистку рынка от шатающихся безработных и спекулянтов, а также и проживающих совершенно не занятых никаким делом, каковые господа, как нам известно, проживают в меблированных комнатах.

Подлинный за надлежащими подписями

С подлинным верно: делопроизводитель******

---

* Слово вписано над строкой.

** Слово вычеркнуто.

*** Текст со слов «в настоящем» вписан над строкой.

**** Подчеркнуто красным и простым карандашами.

***** Прописные буквы здесь и далее так в документе.

****** Подпись неразборчива.

С подлинным верно: за завед[ующего] делопроизвод[ством] адм[инистративной] секции *Бачманов*

ГААО. Ф. Р-124. Оп. 3. Д. 41. Л. 33. Заверенная копия. Машинописный текст.

№ 62

Обращение народного комиссара М.С. Кедрова[1] к гражданам Архангельской губернии о помощи и содействии Советской ревизии[2] учреждений и должностных лиц

г. Архангельск после 10 июня 1918 г.*

КО ВСЕМ ГРАЖДАНАМ**

Декретом Совета Народных Комиссаров от 18 мая назначена ревизия всех советских учреждений и должностных лиц.

В интересах дела ревизии, на которую советская власть возложила ответственную задачу государственного строительства по организации и укреплению советской власти на местах, я обращаюсь ко всем гражданам с просьбой оказать делу ревизии свое посильное содействие.

Долг каждого гражданина, кому известны какие-либо злоупотребления и преступления: взяточничество, спекуляция, мародерство, явное или открытое противодействие советской власти и проч[ее], учиненные должностными лицами или учреждениями, заявлять ревизии об известных ему фактах преступных деяний.

Заявления принимаются на станции, в поезде ревизии народного комиссара **М.С. Кедрова** (вагон-канцелярия).

Время личного приема

Народный комиссар М.С. Кедров принимает от 20–21 ч[аса].

Управляющий делами ревизии т. Эйдук и секретарь т. Фраучи принимают от 9–10 ч [асов] и от 18:30 до 20 ч[асов].

ГААО. Ф. Р-124. Оп. 3. Д. 40. Л. 17. Типографский экз.

[1.] Кедров Михаил Сергеевич (1878–1941) – юрист, врач-эпидемиолог, видный партийный и советский деятель, член РСДРП(б) с 1901 г. Участник революционного движения в России. После Октябрьской революции 1917 г. – зам. наркома по военным делам. С мая 1918 г. – руководитель Советской ревизии. В августе – начале сентября 1918 г. командующий войсками Северо-Восточного участка отрядов завесы. С сентября 1918 г. – начальник Военного отдела ВЧК, затем начальник Особого отдела и член Коллегии ВЧК, зав. лагерями принудительных работ. После Гражданской войны на административной работе в различных государственных учреждениях. Расстрелян в 1941 г. Одна из улиц г. Архангельска носит его имя (1957). Автор книг о Гражданской войне на Севере России (Голдин В.И. Человек на фоне войны, или жизнь и судьба лоцмана Бутакова. Архангельск. 2017. С. 162).

* Дата определена по дате приезда членов ревизии в Архангельск.

** Прописные буквы и выделение текста, здесь и далее, так в документе.

[2.] Советская ревизия под руководством М.С. Кедрова была образована 18 мая 1918 г. для ревизии всех советских и военных учреждений и должностных лиц в Ярославской, Вологодской, Архангельской, Костромской, Ивано-Вознесенской губерниях. Прибыв 10 июня из Вологды в Архангельск, ревизия приступила к активной работе: все частные банки были объеденены в один государственный банк, прекращён выпуск «моржовок», 15 июня упразднены городская управа и городская дума, более 40 гласных и служащих думы были арестованы и отправлены в Москву. В тот же день состоялись перевыборы городского Совета, где абсолютное большинство получили большевики, а председателем Совета стал большевик А.А. Гуляев. Меньшевики и правые эсеры не были допущены в состав исполкома и покинули заседание. Началась чистка в армейских частях, раздача рабочим лесопильных заводов оружия. 20 июня ликвидирована ЧКОРАП, ряд её членов были арестованы. 22 июня М.С. Кедров ввёл в районе Архангельского порта и города военное положение. Принятые меры принесли результаты: позиция советской власти на Севере была упрочена, а обороноспособность упреплена. Но обстановка по прежнему оставалась сложной и напряжённой (Голдин В.И. Анатомия интервенции, или Кто и как развязал Гражданскую войну на Севере России. Москва, 2024. С. 190–192).

№ 63

Сообщение председателя Вилегодского волисполкома Сольвычегодского уезда в Сольвычегодский уездный комиссариат по военным делам об отношениии населения волости к событиям на фронте

№ 391 13 июня 1918 г.
с. Ильинско-Подомское
Вологодская губерния

Об операциях на фронте сведений в волости не получается, и население волости находится в настроении ожидающем, желая скорее получить вести о прекращении военных действий и успокоения волнений в городах. Об этом волостной исполнительный комитет доносит вам в ответ на № 7344, присовокупляя, что представлять сведения ежедневно не представляется возможности из-за неимения телеграфа, и получения и сдачи почты один раз в неделю.

Председатель комитета*
Секретарь *Сухов*

ГААО. Ф. Р-2931. Оп. 1. Д. 66. Л. 16. Подлинник. Рукописный текст.

№ 64

Из протокола заседания Онежского уездного продовольственного комитета – о реквизиции спрятанных продовольственных излишков торговцами г. Онеги, и привлечении их к судебной ответственности**

г. Онега 13 июня 1918 г.

* Подпись неразборчива.
** Копия отправлена в губернский продкомитет 17 июня 1918 г.

<…>* 3) Оглашаются результаты фактической проверки продуктов первой необходимости, произведенной у торговцев г. Онеги 5-го сего июня. Из протоколов выяснилось, что у торговцев Толубенского, Ермолина и насл[едников] Мутовкина не обнаружено каких-либо скрытых продуктов: у Башмакова оказались следующие продукты, не показываемые в отчетах по магазину: муки ржаной 7 п. 20 ф., крупчатки 26 п. и овса 15 мешков по 3 п.; у Вязьмина оказались следующие продукты, не показанные в ведомости продовольственного учета: муки ржаной 27 п., крупчатки 2 п. 15 ф., круп разных 17 п. 22 ф.

После оживленного обмена мнениями собрание приняло по отношению к Башмакову и Вязьмину следующую резолюцию: продукты, оказавшиеся скрытыми у Башмакова и Вязьмина, на основании постановления Архангельского губернского продовольственного комитета, реквизировать и возбудить перед мировым судьей дело о привлечении Башмакова и Вязьмина за сокрытие к законной ответственности**.

<...>***

Подлинным за надлежащим подписом

С подлинным верно: председатель комитета *Кунников*

ГААО. Ф. Р-53. Оп. 1. Д. 122. Л. 75–75об. Заверенная копия. Машинописный текст.

Опубликовано: Борьба за установление и упрочение советской власти на Севере. Сборник документов и материалов (март 1917 – июль 1918 гг.). Архангельск, 1959. С. 257–258.

№ 65

Приказ № 134 народного комиссара М.С. Кедрова о введении в районе Архангельского порта и города военного положения****

г. Архангельск 22 июня 1918 г.

1. Ввести в районе всего Архангельского порта и города **ВОЕННОЕ ПОЛОЖЕНИЕ*****

---

* Опущены п. 1–2 об отпуске торговцам для продажи жителям города ржаной муки, о приобретении рабочими заводов продуктов в заводских лавках.

** На полях напротив абзаца со слов «Башмакову и Вязьмину» стоит вертикальная черта карандашом.

*** Опущены п. 4–11 об увеличении нормы ржаной муки, об избрании новых членов в состав комитета, о председателе комитета, о продаже мяса, о поездке по уезду члена управы Первушина.

**** Приказ опубликован в объявлении командующего сухопутными и морскими силами Генерального штаба А.А. Самойло от 22 июня 1918 г., подписанном А.А. Самойло и комиссаром Р. Куликовым. Приказ дополнен следующим разъяснением: «Объявленный на военном положении Архангельский район включает в себя территорию, ограниченную линиями: от северной оконечности острова Мудьюг на оз. Ижемское, ст. Исакогорку (включительно) и оз. Кудьмозеро и селение Солозкое». Далее следует призыв сохранять спокойствие и уверенность в том, что «будут приняты все возможные меры к ограждению интересов мирного населения».

***** Прописные буквы и выделение текста здесь и далее так в документе.

2. Командующим сухопутными и морскими силами в этом районе временно назначаю начальника штаба Беломорского военного округа, Генерального штаба САМОЙЛО[1]; при нем политического комиссара от местного исполкома т. Р. КУЛИКОВА[2]; кандидата от губисполкома представить мне на утверждение.

3. Командующим флотилией Северного Ледовитого океана назначаю временно начальника военно-морского отдела Целедфлота ВИКОРСТА[3]. (Положение об управлении Балтийским флотом), политического комиссара от Целедфлота тов. Сем. МАТВЕЕВА.

4. Теперь же принять все меры к приведению сухопутных сил в боевую готовность, а командующему морскими силами привести в такую же готовность флот и батареи.

Подписал: **Народный комиссар МИХАИЛ КЕДРОВ**

ГААО. Ф. Р-124. Оп. 3. Д. 40. Л. 19. Типографский экз.

Опубликовано: Архангельский Север в документах истории (с 1917 по 1945 год). Хрестоматия под общ. ред. А.А. Куратова. В 2-х т. Т. 1. Архангельск, 2015. С. 96–97.

1. Самойло Александр Александрович (1869–1963) – военачальник, генерал-майор русской армии (1917), генерал-лейтенант авиации Красной армии (1940). В 1917–1918 гг. – член военной делегации на переговорах в Брест-Литовске. Одним из первых генералов русской армии в феврале 1918 г. добровольно вступил в Красную армию. Внёс существенный вклад в организацию обороны и разгром интервентов и белогвардейцев на Севере. В разное время был начальником штаба Беломорского военного округа, командующим всеми сухопутными и морскими силами Архангельского района (1918), с сентября 1918 г. – начальник штаба Северо-Восточного участка отрядов завесы, с сентября 1918 по апрель 1920 гг. (с небольшим перерывом) – командующий 6-й армии РККА Северного фронта, освободившей Архангельск и губернию от белогвардейских войск. Позднее на военно-административной и педагогической работе. Одна из улиц г. Архангельска носит его имя (1964). (Санников Л.И. Командарм VI (к 125-летию со дня рождения Александра Алексанровича Самойло) / Памятные даты Архангельской области на 1994 год. Архангельск, 1994. С. 29–31).

2. Куликов Роман Петрович (1897–1918) – участник установления советской власти на Севере, член РСДРП(б). Делегат II (октябрь 1917 г.) и III (март 1918 г.) Всероссийских съездов Советов, член ВЦИК. С марта 1918 г. – в Архангельске, комиссар по ликвидации частей старой армии Архангельского гарнизона. Одновременно работал в военном отделе губисполкома, участвовал в создании губвоенкомата, формировании отрядов Красной гвардии. С мая 1918 г. секретарь Архангельского горкома РКП(б), с июня 1918 г. – комиссар штаба Беломорского военного округа, зам. председателя городского Совета. Погиб 18 июля 1918 г. в Белом море при встрече с разведкой интервентов, похоронен в Архангельске в братской могиле на берегу Северной Двины. Его именем назван сформированный в июле 1918 г. коммунистический батальон. Одна из улиц г. Архангельска носит его имя (1952), на набережной, напротив лесотехнического института (ныне САФУ), ему установлен памятник (1987). (Куликов Роман Петрович / Макаров Н.А. Военная интервенция и Гражданская война на Севере России 1918–1920 гг. Энциклопедический биографический словарь. Архангельск, 2008. С. 180).

3. Викорст Николай Эммануилович (1873–1944) – участник Гражданской войны на Севере, контр-адмирал. С 1917 г. – начальник штаба, со 2 июля 1917 г. по июль 1919 г. (с перерывами) – командующий флотилией Северного Ледовитого океана. Участник антисоветского переворота в Архангельске 2 августа 1918 г. С 3 по 19 ноября 1918 г. – генерал-губернатор и командующий русскими войсками Северной области. С июля 1919 г. – в отставке. В эмиграции с февраля 1920 г. (Голдин В.И. Человек на фоне войны, или жизнь и судьба лоцмана Бутакова. Архангельск. 2017. С. 158).

№ 66

Сообщение начальника пожарной команды В. Иванова в Архангельский горисполком М.Л. Валявкину[1] о необходимости принятия мер в случае осадного положения города

№ 368 25 июня 1918 г.
г. Архангельск

Объявление города на военном положении, народившее разнородные толки среди обывателей, должно докатиться до состава пожарной команды и внести некоторую дезорганизацию в случае действительной потребности работы команды в условиях осажденной крепости.

Считаю своим гражд[анским] долгом довести до вашего сведения о необходимости принять ряд оперативных мер, если циркулирующие в городе слухи имеют хотя [бы] малейший намек на действительность.

В случае осадного положения мне необходимо иметь определенную инструкцию, объединяющую работу всех противопожарных средств города и прилегающих к нему районов, и иметь точные указания о том, кто из находящихся в городе начальников пожарных команд будет давать общие для всех указания и руководить пожарной обороной города.

Кроме того, выяснение условий предстоящей работы потребует сугубо морального воздействия на более малодушных чинов команды, без чего город рискует в критический момент остаться без всякой помощи.

Помимо сего необходимы указания о районах, кои в силу оперативных условий будут представлять собой наиболее опасные места города, что должно вызвать соответствующую перегруппировку имеющихся противопожарных средств для наиболее рационального их использования, равно как снабжение пожарной команды перевязочными материалами и создание летучего пункта подачи первой медицинской помощи при прочной двойной, а, быть может, и тройной связи между пожарными частями и высшим начальством.

Подписал начальник команды Иванов.

Скрепил и верно: бухгалтер пожарного отдела*

ГААО. Ф. Р-244. Оп. 1. Д. 7. Л. 97–97об. Заверенная копия. Машинописный текст.

[1.] Валявкин Михаил Антонович (1894–1919) – участник установления советской власти на Севере. С февраля 1918 г. – член Архангельского Совета рабочих и солдатских депутатов, с июня 1918 г. – председатель Маймаксанского райкома РКП(б). Вскоре избран членом исполкома Архангельского горсовета, зав. отделом милиции, уголовного розыска и пожарной команды, затем – комиссар милиции. После 2 августа 1918 г. перешёл на нелегальное положение. После ареста отправлен в каторжную тюрьму на о. Мудьюг, расстрелян интервентами. Прах М.А. Валявкина покоится в Архангельске в братской могиле на набережной Северной Двины под обелиском «Жертвам интервенции». Одна из улиц г. Архангельска носит его имя (1920). (Валявкин Михаил Антонович / Макаров Н.А. Военная интервенция и Гражданская война на Севере России 1918–1920 гг. Энциклопедический биографический словарь. Архангельск, 2008. С. 67–68).

* Подпись неразборчива.

№ 67

Доклад епископа Архангельского и Холмогорского Нафанаила Святейшему Тихону, Патриарху Московскому и всея России, о духовно-учебных заведениях в епархии

№ 76
г. Архангельск июнь 1918 г.

Светлые дни Св[ятой] Пасхи в этом году для архангельской паствы были омрачены тревогой за судьбу духовно-учебных заведений. Местный губернский комиссар по народному просвещению уведомил начальствующих духовно-учебных заведений, что он приступит, на основании декрета правительства, к описи и приему означенных заведений со всем имуществом и капиталами не позднее 15 мая нов[ого] стиля. Создавалась опасность упразднения духовно-учебных заведений гражданской властью и помещения в их зданиях каких-либо других школ и, конечно, без преподавания в них Закона Божия. Утрачивалась возможность для епархии подготовлять пастырей и служителей церкви в духовной семинарии и духовном училище, воспитавших в своих недрах, в течение столетия слишком, целый ряд архипастырей, пастырей, тружеников науки, общественных деятелей, и на первом месте между ними «всероссийского» пастыря о. Иоанна Кронштадтского[1], одно имя коего уже может составить славу и гордость архангельской духовной школы. Создавалась угроза и епархиальному женскому училищу, дававшему епархии, в течение более чем полвека, поколения женщин-христианок, несших в деревню свет христианского просвещения, в качестве сельских матушек, учительниц малообеспеченной церковной школы, которая ютилась в церковных сторожках, в старых крестьянских избах и создавалась в таких удаленных уголках, куда проникнуть министерская школа и не пыталась.

Эта опасность ясно была осознана и на соединенном заседании педагогов всех трех духовно-учебных заведений, и в особенности на двух многолюдных собраниях духовенства и мирян г. Архангельска в несколько тысяч человек в кафедральном соборе в воскресные дни 29 апреля и 6–19* мая после вечерни.

Через посылку особых делегаций к местным властям были сделаны шаги к сохранению духовной школы в ведении епархии. Было разъяснено местной власти, что духовная школа составляет достояние всей церкви, всего верующего народа и передача ее не может состояться без распоряжения высшей церковной власти. Этим делегациям удалось получить обещание местного комиссариата отложить дело до 1 июня нов[ого] стиля, причем указание на стиль, намеренно или нет, было замолчано комиссариатом. Посему на втором собрании духовенства и мирян было решено избрать и послать делегацию в Москву для сношений с центральной властью. Каковой делегации удалось выехать только 14–27 мая. Эта делегация состояла из ректора семинарии прот[оиерея] А.Е. Орлова, как старейшего и по положению, и по летам представителя духовной школы, 38 лет прослужившего в Архангельской семинарии, и мирянина – питомца духовной же школы А.А. Мухина.

---

* Здесь и далее так указан новый и старый стили.

Накануне этой поездки население города имело возможность помолиться в семинарском храме Иоанна Богослова, где торжественно была совершена литургия. В конце коей один из преподавателей семинарии, прот[оиерей] И.А. Попов в яркой, образной речи выяснил значение духовной школы, а по совершении молебна крестным ходом направились в церковь духовного училища (во имя свв. Кирилла и Мефодия) и в церковь епархиального училища.

18–31 мая, т.е. накануне предполагавшейся описи, от делегации из Москвы была получена мною успокоительная телеграмма, а затем делегаты по возвращении домой лично уже сообщили о заверениях, данных народным комиссаром просвещения Луначарским[2] в том, что, по его мнению, нет препятствий к продолжению существования духовной школы независимо от комиссариата в ведении местных церковных общин (епархий), если последние пожелают содержать их на свои средства; при сем делегация привезла и письменные тому доказательства. Таким образом, православное население епархиального города было пока успокоено за судьбу духовной школы, но первоначальная тревога сообщилась, как оказалось, по всей епархии. И ко дню открытия епархиального собрания, приехавшие члены собрания, представили целый ряд постановлений с мест о том, чтобы всеми силами встать на защиту духовной школы и напрячь все силы к изысканию средств на их содержание. К сему* необходимо указать на то, что день открытия собрания совпал непредвиденно с днем первой годовщины смерти инспектора классов женского епархиального училища, прот[оиерея] Аркадия В. Кириллова, около 30 лет прослужившего в сей должности. По сему поводу в храме училища была совершена при участии членов собрания заупокойная литургия и в речах, посвященных памяти почившаго, была выяснена скромная, но многополезная его деятельность на поприще воспитания и сеяния в юных детских сердцах живого и действенного слова Божия.

Сама внешняя обстановка собрания давала возможность членам собрания, мирянам поближе ознакомиться с духовной школой: заседания собрания происходили в актовом зале семинарии, а столовались и помещались члены собрания в общежитии епархиального училища, утешаемые гостеприимством и заботливостью его начальницы, тоже прослужившей училищу [и] епархии 35 лет**.

Все указанные внешние обстоятельства выясняют, насколько то внутреннее настроение, с которым собрание вынесло свое постановление о сохранении духовной школы в ведении православной церкви, совпадает с изысканием на их содержание потребных средств (журнал № 13). И это постановление, вслед за делом об организации епархиального Совета, является самым важным из того, что сделало собрание, самым ярким штрихом на фоне занятий собрания. И замечательно то единодушие, с которым это постановление было вынесено. Это не был исключительный голос духовенства в его, якобы, профессиональных интересах, как показывают и постановления с мест, и заявления отдельных членов. Это был общий, подлинный голос всей епархии. Полное единение пастырей и пасомых. Пред собранием даже не поднимался и вопрос – необходима ли или нет духовная школа: ответ был уже готов. И если

---

* Перед словами «К сему» поставлена галка простым карандашом.

** Поставлена галка простым карандашом.

по другим вопросам возникали прения, если даже из членов-мирян отдельные единицы снаружи обвеяны современным духом противления, то в этом деле и таковые отринули от себя все наносное и из их глубины верующего сердца явили свою преданность Церкви.

О сем, с приложением указанного постановления и других, относящихся к делу документов*, имею счастие и утешение доложить ВАШЕМУ СВЯТЕЙШЕСТВУ**

Резолюция чёрными чернилами: Лично вручено патриарху 20 июля 1918.

ГААО. Ф. И-29. Оп. 31. Д. 2350. Л. 1–3об. Копия. Рукописный текст.

1. Святой Иоанн Кронштадтский (в миру Иван Ильич Сергиев) (1828–1909) – праведник Русской православной церкви, причислен к сонму святых Поместным собором в 1990 г. Окончил Архангельскую духовную семинарию с отличием в 1851 г. 53 года прослужил в Андреевском Кронштадтском соборе. (Св. Иоанн Кронштадтский / Поморская энциклопедия: в 5 т. / гл. ред. Н.П. Лаверов. Т. 1: История Архангельского Севера. Архангельск, 2001. С. 174).

2. Луначарский Анатолий Васильевич (1875–1933) – российский революционер и советский государственный деятель. С октября 1917 г. по сентябрь 1929 г. – народный комиссар просвещения РСФСР.

№ 68

Выписка из протокола закрытого заседания Архангельского губисполкома о решении снести Мудьюгский маяк в целях обороны Архангельска

г. Архангельск 1 июля 1918 г.

Командующий флотилией Н.Э. В и к о р с т*** заявляет следующее: на острове Мудьюге, невдалеке от батареи, находится высокий каменный маяк, представляющий из себя великолепную прицельную точку с моря. При существовании маяка батарея[1] может быть легко сметена, так как местоположение маяка и батареи известны. Если маяк уничтожить, то обороноспособность мудьюгской батареи увеличивается за трудностью для неприятеля определить ее местоположение. Ввиду всего этого я прошу губернский исполнительный комитет дать мне и комиссарам при мне разрешение на уничтожение маяка, если этого потребуют обстоятельства.

В процессе обмена мнений тов. Виноградов вносит следующее предложение: принимая во внимание заявление командующего Н.Э. Викорста о том, что наличие каменного мудьюгского маяка понижает обороноспособность мудьюгской батареи, и, учитывая, что большая длительность обороны Мудьюга в интересах революции и защиты гор[ода] Архангельска, губернский исполнительный комитет постановляет: разрешить командующему и политическим комиссарам при нем уничтожить каменный Мудьюгский маяк без ущерба для батареи.

* Документы не публикуются.

** Прописные буквы так в документе, подпись отсутствует.

*** Разрядка текста так в документе.

Предложение товарища Виноградова ставится на голосование. За предложение подано 12 голосов, против 1 голос, воздержалось 6[2].

Верно: секретарь губисполкома *Р. Пластинина*

ГААО. Ф. Р-352. Оп. 7. Д. 1. Л. 47. Заверенная копия. Машинописный текст.

[1.] На о. Мудьюг находились две артиллерийские батареи с восьмью шестидюймовыми пушками. Поставлены они были на открытом месте, с ничтожными интервалами, ничем не замаскированы и видны были далеко в море (Голдин В.И. Человек на фоне войны, или жизнь и судьба лоцмана Бутакова. Архангельск. 2017. С. 48).

[2.] Мудьюгский маяк (Белая башня) уничтожен не был. По воспоминаниям служительницы маяка З.Н. Чагиной (Падзиор) у большевиков был замысел взорвать маяк при отступлении, и на нём, якобы, была заложена бомба. «Но не захотели мужики взорвать маяк – было жалко разрушать дорогое сооружение... И прибор для подрыва бомбы мужики выбросили в озерцо». Согласно другой легенде, бытующей в семье Падзиор, провод, ведущий к мине, заложенной на маяке, перерезала, чтобы не допустить взрыва и спасти маяк, Анна Андреевна Чагина (смотрительница маяка) (Голдин В.И. Человек на фоне войны, или жизнь и судьба лоцмана Бутакова. Архангельск, 2017. С. 57–58).

№ 69

Телеграмма председателя Петроградского Совета рабочих и солдатских депутатов Г.Е. Зиновьева[1] председателю Архангельского губисполкома С.К. Попову[2] о предательстве председателя Мурманского краевого Совета А.М. Юрьева[3]

г. Петроград — после 1 июля 1918 г.*
Смольный — секретно

В Мурманске десант враждебных войск увеличивается, двигаются на Кандалакшу и Кемь. Мурманский крайсовет, состоящий из авантюристов, предал наше дело и является орудием в руках англичан. Председатель Мурманского Совдепа Юрьев отказался подчиниться Москве. В Совнаркоме предполагают, что высаживающиеся враждебные войска попытаются пойти на соединение с чехословаками через Званку–Вологду. Советуем Вам быть настороже и немедленно принять все меры. Примите предохранительные меры против белогвардейцев; обеспечьте, где нужно, взрыв, конечно, на случай необходимости, мостов и дорог. Если есть малейшая возможность, мобилизуйте в Вашей губернии один-два призывных возраста. Смотрите в оба за иностранными авантюристами, проверяйте поезда, контролируйте въезд в город, организуйте охрану всех станций, поддерживайте связь с Вологдой и Званкой. Пока всё. Сообщите, что слышно у Вас и какие сведения у Вас с Мурмана. Жду ответа. Вот что нужно. Теперь сообщите по т[е]л[е]фону в губисполком, и мы ждем ответ.

Зиновьев

ГААО. Ф. Р-352. Оп. 7. Д. 1. Л. 75–76. Телеграфный бланк, телеграфная лента.

* Дата определена по дате объявления А.М. Юрьева «врагом народа» за неподчинение Москве.

Опубликовано: Архангельский Север в документах истории (с 1917 по 1945 год). Хрестоматия по общ. ред. А.А. Куратова. В 2-х т. Т. 1. Архангельск, 2015. С. 99–100.

[1.] Зиновьев (Радомысльский) Григорий Евсеевич (1883–1936) – председатель Петроградского Совета в 1918 г. (Залесский К.А. Империя Сталина. Биографический энциклопедический словарь. М., 2000. С. 183–185).

[2.] Попов Степан Кузьмич (1893–1941) – партийный и советский работник, участник Гражданской войны и установления советской власти на Севере, член РСДРП(б) с 1917 г. В ноябре 1917 г. командирован в Шенкурский уезд для создания органов советской власти. Член уездисполкома, делегат I (февраль 1918 г.) и II (июнь 1918 г.) губернских съездов советов рабочих, солдатских и крестьянских депутатов, член губисполкома, зав. отделом народного образования. С 30 июня 1918 по ноябрь 1920 гг. – председатель губисполкома. С июля 1918 г. возглавил Совет обороны Архангельского района. С февраля 1919 г. – член Архангельского губкома РКП(б) (создан в Вологде). Репрессирован, в 1956 г. реабилитирован. (Попов Степан Кузьмич / Макаров Н.А. Военная интервенция и Гражданская война на Севере России 1918–1920 гг. Энциклопедический биографический словарь. Архангельск, 2008. С. 274–275).

[3.] Юрьев Алексей Михайлович (псевдоним Алексеев) (1887–?) – председатель Мурманского краевого Совета (июнь – 5 октября 1918 г.). С ноября 1917 г. – в Мурманске. Член, затем зам. председателя Мурманского Совета рабочих и солдатских депутатов. При его активном участии 2 марта 1918 г. заключено «Словесное, но дословно запротоколированное соглашение о совместных действиях англичан, французов, русских по обороне Мурманского края» Мурманского Совета с представителями Антанты. После разрыва в конце июня 1918 г. отношений с Москвой объявлен 1 июля «врагом народа» и «вне закона». После роспуска Совета (5 октября 1918 г.) заведовал продовольственным складом, был переводчиком у американского консула в Мурманске. После восстановления советской власти предан суду Верховного трибунала РСФСР по обвинению в контрреволюционной деятельности, но виновным себе не признал. Был приговорён к расстрелу, но в связи с его отменой постановлением ВЦИК получил 10 лет тюрьмы. По одним сведениям, через год был освобождён, по другим, – продолжал находиться в заключении. Сведений о его дальнейшей судьбе нет. (Голдин В.И. Человек на фоне войны, или жизнь и судьба лоцмана Бутакова. Архангельск. 2017. С. 174–175).

№ 70

Телеграмма Архангельского губернского военкома А.Г. Зеньковича шенкурскому военному комиссару И.С. Кочетову о частичной мобилизации в уезде[1]

г. Архангельск после 2 июля 1918 г.*

Решением Архангельского губисполкома 2-го сего июля, основанного на постановлении губернского съезда Советов крестьянских депутатов[2], объявлена частичная мобилизация согласно декрета Совнаркома от 12 июня сего года на нижеследующих основаниях:

1. призыву подлежат рабочие и крестьяне, не эксплуатирующие чужого труда, родившиеся [в] 1893–1897 годах включительно в числе 1 330 человек,

2. одновременно реквизируется в уезде 125 обозных лошадей с хомутами и упряжью и 50 повозок. Порядок реквизиции лошадей и повозок и размер платы за них должен быть указан местным исполкомом. Наставление, наряды

* Датируется по дате содержания.

высылаются. О числе принятых на службу ежедневно доносите телеграфом [в] губернский комиссариат. Первым днем мобилизации считать 4-го июля. [О] получении сего распоряжения [о] мобилизации телеграфируйте 2386.

Губвоенком Зен[ь]кович.

Военрук Лыщинский.

ГААО. Ф. П-8660. Оп. 3. Д. 330. Л. 61–61об. Копия. Рукописный текст.

[1.] Копия телеграммы была направлена во все волостные Советы и волостные военные комиссариаты. Предписывалось «от реквизиции лошадей, упряжи и повозок воздержаться до получения инструкций и указаний, порядок передвижения мобилизованных на сборный пункт в г. Шенкурск возлагается на волостные Советы и комиссариаты по военным делам, причем на второй день мобилизации подлежат прибытию на сборный пункт (здание бывшей казармы) мобилизованные – города Шенкурска, Великониколаевской, Афанасовской, Смотроковской, Немировской, Устьпаденгской, Шеренгской, Ямскогорской, Химоневской, Сметанинской, Ново-Никольской, Тарнянской, Предтеченской, Шеговарской, Шелашской волостей, на третий день мобилизации – Верхопаденгской, Паденгской, Верхосуландской, Михайловской, Шахановской, Ровдинской, Устьсюмской, Кицко-Воскресенской, Горличевской, Остахинской и Котажско-Верхоледской волостей. На четвертый день мобилизации – Пуйской, Благовещенской, Устьважской, Ростовской, Воскресенской и Попонаволоцкой волостей. На пятый день мобилизации – Липовской, Власьевской, Кургоминской, Топецкой, Шиленьгско-Прилуцкой, Борецкой волостей. Все расходы по мобилизации будут уплачены по предъявлении соответствующих документов из средств государства».

[2.] II губернский съезд Советов рабочих, крестьянских и солдатских депутатов проходил в Архангельске с 21 по 28 июня 1918 г. Он закрепил победу советской власти в губернии. (Летопись города Архангельска. 1584–1989 гг. Архангельск, 1990. С. 148).

№ 71

Телеграмма[*] заместителя председателя Вологодского губернского пленбежа Фусса председателю Архангельского губисполкома С.К. Попову о запрещении военнопленным следовать в сторону Архангельска и Мурманска[1]

г. Вологда получена 4 июля 1918 г.

2478. Сообщаем приказ наркомвоен Троцкого: передвижение [в] сторону Мурм[анска] или Архан[гельска] военнопленных, вооруженных, а равно одиночным порядком, безусловно, воспрещается. Всякие нарушения этого запрещения будут караться по законам военного времени. 243. Тов. пред[седателя] губпленбеж ФУСС[**].

Копия верна: делопроизводитель *Мухина*

ГААО. Ф. Р-300. Оп. 3. Д. 1. Л. 36. Заверенная копия. Машинописный текст.

[1.] 2 июля 1918 г. в газете «Известия ВЦИК» был опубликован приказ Л.Д. Троцкого о запрете продвижения в сторону Мурманска и Архангельска военнопленных, как безоружных, так и вооружённых, как группами, так и следующих одиночным порядком. 6 июля та же газета поместила информацию о воспрещении въезда на Мурман и в Архангельск. Это было связано с разрывом Мурмана с центральной советской властью и

[*] Копия телеграммы была отправлена начальнику Пинежской милиции.

[**] Прописные буквы так в документе.

началом военных действий интервентов против советских войск на Мурманской железной дороге. (Голдин В.И. Анатомия интервенции, или Кто и как развязал Гражданскую войну на Севере России. Москва, 2024. С. 212).

№ 72

Воззвание к населению Архангельской губернии, принятое II Архангельским губернским съездом Советов крестьянских, рабочих и солдатских депутатов, о мобилизации*

г. Архангельск 11 июля 1918 г.

ТОВАРИЩИ РАБОЧИЕ, КРЕСТЬЯНЕ, КРАСНАОРМЕЙЦЫ И КРАСНОФЛОТЦЫ**!

Наступил решительный момент, когда решается судьба рабоче-крестьянского правительства и вместе с ним все завоевания революции, добытые с большим трудом, ценою моря крови, пролитой лучшими товарищами за многострадальную борьбу с заклятыми врагами пролетариата и беднейшего крестьянства.

Со всех сторон гидра контрреволюции протягивает свои отвратительные щупальцы, чтобы задушить нашу святую революцию. Хищники империализма и капитализма, как наши, так и иностранные, окружили нашу Советскую Республику железным кольцом и во что бы то ни стало хотят вернуть прежнюю власть, прежнее свое господство, прежнюю эксплуатацию труда пролетариата и беднейшего крестьянства.

Явные и тайные контрреволюционеры, в лагере которых мы видим правых социалистов-революц[ионеров] и меньшевиков, протягивают свои подлые руки к бывшим нашим союзникам, которых навязал нам Николай Кровавый и которые в настоящий момент хотят захватить Архангельскую губернию и всё побережье Северного Ледовитого океана с Белым морем. Вы знаете, товарищи, что Архангельская губерния в настоящее время является одной из отдушин Советской Республики для сношения с внешним миром, и гибель Архангельска*** – есть гибель Русской Социалистической Республики. Это знают русские контрреволюционеры, это знают международные капиталисты. Учитывая надвигающуюся опасность Архангельска со стороны бывших союзников и опасность со стороны контрреволюционерных элементов, Архангельск объявлен на военном положении, которое не должно пугать мирных граждан и честных тружеников. Военное положение введено крестьянами и рабочими для решительной борьбы со своими врагами контрреволюционерами. Эти подлые контрреволюционеры в своей ненависти к советской власти желают во что бы то ни стало свергнуть рабоче-крестьянскую власть, в своем ослеплении зовут врагов, чтобы уничтожить не только советскую власть, но и все завоевания революции. Они забывают, что бывшие союзники не будут щадить нас, а снимут с нас последнюю шкуру, чтобы удовлетворить

* Напечатано в Шенкурской типографии.

** Прописные буквы здесь и далее так в документе.

*** В тексте "Архангельского".

свои аппетиты. Они наш северный край превратят в свою колонию и будут угнетать, как угнетают всех рабов в их колониях, разбросанных по всему миру.

Товарищи, если вы не хотите подвергнуться такой участи, вы должны все, как один человек, во имя защиты Советской Республики вступить в ряды Красной армии для защиты своих собственных интересов и быть готовыми к бою, если вас позовут на борьбу с капиталистами, мародерами и банкирами. Другого пути нет. Или должна быть железная диктатура пролетариата и беднейшего крестьянства, которая крепко держит знамя революции, защищающая интересы деревенской и городской бедноты, и тогда ни один контрреволюционер нам не страшен, и мы тогда будем являться такой грозной силой, что никто не посмеет посягнуть на священные права.

Или же, если у вас революционный пыл заглох и судьбы революции вас не интересуют – тогда будет диктатура буржуазии, которая вас будет расстреливать за всякую попытку восстановления человеческих прав, и вы тогда опять будете свой пот и свою кровь проливать во имя интересов кучки каиновых сынов. Тогда будет поздно. Или диктатура пролетариата, или диктатура капитализма. Третьего пути не дано. Перед вами стоят великие задачи настоящего момента, защита социалистического отчества, защита своего существования. Вступайте в ряды Красной армии. Учитесь военному искусству и организуйте всеобщее обучение во всех уголках, где это возможно. Вам дадут опытных инструкторов в достаточном количестве. Вам дадут и оружие. Только не теряйте драгоценного времени и сейчас же приступайте к выполнению своих священных обязанностей. Пусть вас вдохновят героические примеры рабочих, крестьян красного революционного Петрогр[а]да и Москвы. И тогда нам не страшны никакие враги. Будьте сильны сознанием величия переживаемого момента и покажите себя, что и вы достойны своих товарищей Петрограда и Москвы. Да здравствует Красная армия – защитница завоеваний революции!

Да здравствует Российская Социалистическая Советская Республика! Да здравствует 3-й Интернационал! Да здравствует пролетарий и беднейшее крестьянство Беломорского края!

Второй губернский съезд Советов крестьянских, рабочих и красноармейских депутатов.

Помета синим карандашом: 3 000 экз[емпляров].

ГААО. Ф. П-8660. Оп. 3. Д. 330. Л. 65–66. Типографский экз.

№ 73

Телеграмма Народного комиссариата по военным делам в сольвычегодские уездный комиссариат по военным делам и уездисполком о расстреле членов Совета в г. Кеми

г. Москва 14 июля 1918 г.

Сообщается для сведения копия следующей телеграммы: «Архангельск 13 июля, дополнительные сведения за первое июля. Прибывшие из Кеми люди из чрезвычайной охраны Мурманской железной дороги в числе семи человек сообщают, что англичане уговорили част[ь] людей охраны записаться в союзную армию, ведется запис[ь] также населения, которое шло в их ряды сначала охотно, но, ввиду репрессий англичан, отношения резко изменилис[ь]. [В] Кеми английскими отрядами расстрелян президиум уездного исполкома [в] числе 30* человек, товарищей Каменева, Мосорина и секретаря[1]. [Из] Архангельска пароходом выехали [в] Кандалакшу [и] Кемь два члена губисполкома. Вместе [с ними]** прибывает [из] Мурманска адмирал Кемп, которы[й] дает гарантию их безопасности, считая события [в] Кеми недоразумением, так как происходило без его ведома[2]».

№ 31 врид военкомокр ЗЕНКЕВИЧ***. Москва 14 июля 1918 г. № 174.

Заведывающий операднардомвоен Аралов

Верно: *Тюкавин*

ГААО. Ф. Р-2931. Оп. 1. Д. 66. Л. 80. Заверенная копия. Машинописный текст.

[1.] Вечером 2 июля 1918 г. отряд британцев и сербов ворвался в здание кемского Совета. Все присутствующие были арестованы, а Р.С. Вицуп, А.А. Каменев и П.Н. Малышев убиты. Большевистски настроенный кемский Совет не устраивал Мурманский краевой Совет. В Кеми было задержано около 100 большевиков. (Голдин В.И. Анатомия интервенции, или Кто и как развязал Гражданскую войну на Севере России. Москва, 2024. С. 211).

[2.] 4 июля 1918 г. в Архангельск прибыла британская делегация в составе командующего союзной военной эскадрой контр-адмирала Кемпа, дипломатического уполномоченного Линдлея и бизнесменов. После получения 11 июля информации о расстреле членов кемского Совета Кемп с консулом Янгом были вызваны в губисполком. Кемп предложил отправиться на его яхте в Кемь для расследования. Предложение было отклонено, и советская делегация в лице П.В. Виноградова и Т.П. Зинкевича отправилась туда вместе с яхтой Кемпа, но на своём судне. Члены губисполкома провели расследование о расправе над членами кемского Совета, установив факт расстрела П.Н. Малышева, А.А. Каменева и Р.С. Вицупа, подтвердив факт захвата русских судов на Мурмане интервентами вооруженным путём с поднятием на них английского военного флага. (Голдин В.И. Анатомия интервенции, или Кто и как развязал Гражданскую войну на Севере России. Москва, 2024. С. 242–243, 245).

№ 74

Из протокола экстренного заседания Пинежского уездного съезда Советов крестьянских и рабочих депутатов – наказ крестьян Сулецкой волости о мобилизации

г. Пинега 21 июля 1918 г.

---

* Так в документе.

** Вероятно, слово пропущено в тексте. Восстановлено по смыслу.

*** Фамилия и прописные буквы так в документе.

Для проведения мобилизации нужны хлеб и крупные денежные средства, каких у нас нет. Застигнувший голод может смести с лица земли всё, что попадает на дороге, а посему мобилизовать людей, значит обречь их на гибель, а вместе с ними и всех завоеваний революции. Насильственной мобилизации не желаем, а идти добровольцам не препятствуем.

ГААО. Ф. Р-301. Оп. 1. Д. 21. Л. 39об. Копия. Машинописный текст.

№ 75

Из протокола экстренного заседания Пинежского уездного съезда Советов крестьянских и рабочих депутатов – наказ крестьян Подборской волости об увольнении чрезвычайного комиссара А.П. Щенникова[1]

г. Пинега 21 июля 1918 г.

Делегаты съезда не должны подвергаться никакому насилию со стороны исполнительной власти. Власть должна стоять ближе к народу и при решении важных вопросов обращаться к воле народа. Отрицательным примером приводим действия чрезвычайного комиссара Щенникова, как то: объявление уезда на военном положении, нежелание считаться с волей народа, выходки царского режима и проч[ее]. Таковые его действия считаем недемократическими и позорящими советскую власть. Просим Архангельский губисполком принять меры к удалению Щенникова и привлечь его к законной ответственности за угрозу сделать насилие над трудовым народом. Настаивать на отмене нападков на свободу слова, печати и других завоеваний революции, на отмене арестов и чрезвычайного приказа Архангельского губисполкома от 2 июля с/г. <...>*

ГААО. Ф. Р-301. Оп. 1. Д. 21. Л. 40об. Копия. Машинописный текст.

1. Щенников Алексей Петрович (1885–1938) – участник Гражданской войны и установления советской власти на Севере, член РСДРП(б) с 1917 г. В 1909 г. выслан в Архангельскую губернию. После Октября 1917 г. направлен в Пинежский уезд. Член Пинежского уездисполкома, комиссар уезда по административным делам. С весны 1918 г. – комиссар административного отдела губисполкома. Делегат II губернского съезда Советов рабочих, крестьянских и солдатских депутатов (июнь 1918 г.), член губисполкома. В июле – августе 1918 г. уполномоченный губисполкома по мобилизации в Красную армию. Участник боёв с интервентами. С сентября 1918 г. – командир отряда особого назначения на пинежском направлении, с января 1919 г. – военком 160-го стрелкового полка. После войны на административной работе. Репрессирован. Реабилитирован. (Щенников Алексей Петрович / Макаров Н.А. Военная интервенция и Гражданская война на Севере России 1918–1920 гг. Энциклопедический биографический словарь. Архангельск, 2008. С. 380 –381).

№ 76

Приказ № 1 Коллегии по мобилизации буржуазии при Архангельском губисполкоме об обязательной регистрации буржуазии

г. Архангельск 24 июля 1918 г.

* Опущено предложение о созыве III губернского съезда.

На основании постановления Архангельского губернского исполнительного комитета Советов рабочих и крестьянских депутатов от 23-го июля 1918 г. Коллегия по мобилизации буржуазии предписывает:

Все лица мужского пола, родившиеся с 1868 г. до 1899 г. (включительно), принадлежащие к классу буржуазии, обязаны явиться в помещение Коллегии по Троицкому проспекту, № 82, не позднее 12-ти часов 27 июля сего года для регистрации.

Все лица, своевременно не явившиеся для регистрации, подвергаются штрафу до 10 000 руб. и тюремному заключению.

Под понятием буржуазии понимается:

а) Владельцы торговых и промышленных предприятий, в которых работают не менее трех наемных рабочих.

б) Владельцы домов и других недвижимых имуществ как в Архангельске, так и в других местах, стоимостью свыше 10 000 рублей в настоящее время и не занимающиеся физическим трудом.

в) Лица, имеющие в банках или сберегательных кассах вклады на сумму свыше 5 000 рублей.

г) Лица, живущие на заранее накопленные из нетрудовых источников средства.

Председатель Коллегии П. Шилкин.

Секретарь Алдатов.

ГААО. Ф. Р-124. Оп. 3. Д. 40. Л. 27. Типографский экз.

№ 77

Телеграмма* военкома окружного комиссариата Ярославского округа Аркадьева во все советы рабочих и крестьянских депутатов об аннулировании советских печатей в связи с событиями в Ярославле[1]

№ 505 24 июля 1918 г.
г. Петроград

[С] занятием города Ярославля белогвардейцами, находящиеся в городе все управления окружного комиссариата Ярославского округа и сам комиссариат находится в руках белогвардейцев, а посему, допуская возможность похищения белогвардейцами печати окружного комиссариата, всех его управлений, за исключением комиссариата, прошу печати означенных учреждений считать недействительными. № 201 военком окр[ужной] Ярославль Аркадьев.

Верно: секретарь *Ив. Пироговский*

ГААО. Ф. Р-2803. Оп. 2. Д. 1 Л. 199. Заверенная копия. Машинописный текст.

[1.] В ночь с 5 на 6 июля 1918 г. в г. Ярославле вспыхнул мятеж, организованный «Союзом защиты Родины и Свободы», лидером которого являлся Б.В. Савинков.

* Копия телеграммы была отправлена для сведения в отдел внутреннего управления Сольвычегодского уездисполкома.

Восставшие удерживали город в течение 16 дней, но ожидаемой поддержки от Антанты, высадки десанта в Архангельске с последующим продвижением к Ярославлю в это время не произошло. Восстание в Ярославле резко осложнило общую ситуацию на Севере России. (Голдин В.И., Журавлев П.С., Соколова Ф.Х. Русский Север в историческом пространстве российской гражданской войны. Архангельск, 2005. С. 78).

№ 78

Протокол закрытого заседания президиума Архангельского губисполкома о наделении неограниченными полномочиями П.Ф. Виноградова для ликвидации антисоветского восстания в Шенкурском уезде

г. Архангельск 25 июля 1918 г.

Присутствуют т[товарищи] С. Попов, П. Виноградов, М. Яунозолин, тов. Зенькович, Геккер.

СЛУШАЛИ*: Сообщение из г. Шенкурска.

Во время переговоров с А. Поповым в Шенкурске выяснилось, что просьба А. Попова, вернуть отряды, казалась вынужденной неизвестными обстоятельствами. В тоне беседы, происходившей, несомненно, с А. Поповым (свидетель т. С. Попов), чувствовалось отчаяние. Во время сегодняшней беседы выяснилось, что от имени военрука Шенкурского комиссариата Богданова говорило другое лицо, повторившее в общем одно – просьбу вернуть отряд. В том, что это не Богданов убеждают следующие обстоятельства: 1) оно ответило, что не помнит условного знака, хотя Богданов сам его предложил и, следовательно, не мог его забыть, 2) на вопрос тов. С. Попова пусть ответит, кто его арестовал в Архангельске (он был задержан им), то лицо ответило, что это чепуха.

Кроме того тов. Зенькович удостоверяет, что он знает почерк Богданова, утверждая, что сегодня на аппарате работает не Богданов. Из этого ясно, что в Шенкурске дело советской власти на волоске. Необходимы срочные меры для немедленной ликвидации контрреволюционного выступления[1] и подавления его беспощадными мерами.

ПОСТАНОВИЛИ: Отправить тов. П. Виноградова в Шенкурский уезд для ликвидации белогвардейского выступления с самыми неограниченными полномочиями. Разрешить П. Виноградову формирование необходимого для этой цели отряда и технических средств по его собственному усмотрению. Уполномочить тов. П. Виноградова подчинить себе все военные силы Шенкурского уезда и передать ему, если будет** нужно, власть над уездным исполкомом и всеми комиссарами, посланными до него.

Разрешить тов. П. Виноградову, даже в случае угрозы белогвардейцев, расстрелять заложников (Новова, Попова, Вялова и других), двигаться вперед, овладеть властью и смести всё, что окажет сопротивление.

Отпустить в распоряжение тов. П. Виноградова десять тысяч рублей.

Подписал председатель С. Попов

---

* Прописные буквы здесь и далее так в документе.

** Слово вписано над строкой.

Члены президиума: П. Виноградов, М. Яунозолин, окружной военный комиссар Геккер, губерн[ский] воен[нный] комиссар Зенькович.

Верно: секретарь губисполкома *И. Фёдоров*

ГААО Ф. Р-352. Оп. 7. Д. 1. Л. 25. Заверенная копия. Машинописный текст.

[1.] Речь идёт о Шенкурском восстании мобилизованных в Красную армию крестьян летом 1918 г. Совпало с работой VI уездного съезда Советов, проголосовавшего против мобилизации. 20 июля на митинге в с. Спасском крестьяне избрали комитет мобилизованных во главе с М.Н. Ракитиным. 21 июля восставшие заняли Шенкурск, арестовав губернских комиссаров М.С. Новова, П.П. Олунина, Вялова. Члены уездисполкома, работники военкомата и красноармейцы, осаждённые в здании военкомата, 25 июля сдались и были арестованы. Архангельский губисполком направил на подавление восстания левого эсера А.П. Попова. Его переговоры с восставшими не удались. Не получив от А.П. Попова известий, губисполком направил в Шенкурск П.Ф. Виноградова с отрядом красноармейцев, а ему на помощь «железный отряд» балтийских матросов. В ночь на 30 июля восставшие отошли из Шенкурска, многие из них разошлись по домам. 1 августа Шенкурск занял П.Ф. Виноградов, освободив советских работников и красноармейцев из тюрьмы, охрана которой разбежалась. (Зобнин А. Противостояние: Шенкурский уезд Архангельской губернии 1918–1920 гг. СПб., 2018).

№ 79

Выписка из протокола закрытого заседания Архангельского губисполкома о принятии мер против контрреволюционных выступлений в Онежском уезде

г. Архангельск 30 июля 1918 г.

СЛУШАЛИ*: О положении в Онежском уезде.

Тов. Зенькович говорит, что в Онегу направляется масса поляков** из разных губерний неизвестно зачем. В уезде задержаны 4 неизвестных (в Чекуеве), подозреваемые в шпионаже. Арестованы они Чекуевским исполкомом при помощи тов[арищей] онежских конвоиров, а тов. Оксов*** сделал распоряжение представить их в чрезвычайную комиссию для выяснения их личности. Дело мобилизации, продолжает тов. Зенькович, в Онежском уезде стоит без движения.

Тов. Оксов говорит, что в Онежский уезд проникают Донцы казаки и поляки вооруженные и**** с пулеметами. Ввиду засилья польских легионеров всем становиться понятно, что назревает контрреволюционное выступление. Тов. Оксов говорит о необходимости послать отряд для предотвращения контрреволюционного выступления и для проведения мобилизации в срочном порядке, и поручить ему взять охрану ж[елезнодорожных] станций Обозерская, Плесецкая и Емца, а также вести агитацию, применяя оружие, когда это потребуется, отряд же подчинить ему (тов. Оксову).

* Прописные буквы здесь и далее так в документе.

** Подчёркнуто здесь и далее фиолетовыми чернилами.

*** Слова «тов. Оксов» вписаны над строкой.

**** Слово вписано над строкой.

Тов. Зенькович предлагает расчленить этот вопрос на две части: 1) об охране дорог и 2) о посылке отряда с чрезвычайным комиссаром тов. Оксовым.

Тов. Оксов против расчленения вопроса.

Тов. Зенькович предлагает охрану парох[одов] поручить тов. Оксову, а об охране ж[елезной] д[ороги] обсудить в следующем заседании.

ПОСТАНОВИЛИ: Послать отряд с чрезвычайным комиссаром тов. Оксовым в Онегу, а на ж[елезную] д[орогу] послать охранный отряд военному совету. Начальника отряда назначить в подчинение тов. Оксова.

За председателя *Т. Зинкевич*

Секретарь *И. Фёдоров*

ГААО. Ф. Р-352. Оп. 7. Д. 1. Л. 22. Заверенная копия. Машинописный текст.

№ 80

Сообщение командующего всеми сухопутными и морскими вооруженными силами Архангельского района Н.Д. Потапова[1] председателю Архангельского губисполкома С.К. Попову об отправке отряда в Шенкурский уезд для подавления антисоветского восстания

№ 692 31 июля 1918 г.

г. Архангельск ЭКСТРЕННО*

Сегодня на поддержку отрядов, находящихся в распоряжении тов. ВИНОГРАДОВА и действующих против контрреволюционеров в Шенкурском уезде, отправляется отряд в 50 человек при 4-х пулеметах из железного отряда, прошу с получением сего принять все технические меры к отправлению этого отряда, снабдив его продовольствием и дав проводников до места назначения.

КОМАНДУЮЩИЙ *Потапов*

Комиссар

Начальник штаба**

ГААО. Ф. Р-352. Оп. 7. Д. 1. Л. 56. Подлинник. Рукописный текст.

Опубликовано: Архангельский Север в документах истории (с 1917 по 1945 год). Хрестоматия под общ. ред. А.А. Куратова. В 2-х т. Т. 1. Архангельск, 2015. С. 100–101.

[1] Потапов Николай Дмитриевич (1885–?) – военноначальник, участник Гражданской войны на Севере. Летом 1918 г. – начальник формируемой Архангельской советской дивизии. Участник антисоветского переворота в Архангельске 2 августа 1918 г. Осенью 1918 г. попал под белогвардейское следствие как «агент советской власти», зимой арестован. Дальнейшая судьба неизвестна (Потапов Николай Дмитриевич / Макаров Н.А. Военная интервенция и Гражданская война на Севере России 1918–1920 гг. Энциклопедический биографической словарь. Архангельск, 2008. С. 277).

* Прописные буквы здесь и далее так в документе.

** Подписи неразборчивы.

Раздел II.

Интервенция и Гражданская война на Севере России: военный аспект противостояния (август 1918 г. – февраль 1920 г.)

Документы данного раздела рассказывают о военной составляющей конфликта между сторонниками советской власти и Верховного управления (Временного правительства) Северной области. Хронологические рамки раздела обусловлены тем, что именно в данный период англо-американо-французские интервенты и их союзники на Севере вели активную вооруженную борьбу за установление своей власти и контроля над обширными пространствами Русского Севера, а сторонники большевиков им не менее активно противодействовали, хотя отдельные военные акции и операции в регионе имели место и до августа 1918 г., и после февраля 1920 г. До августа 1918 г. у отдельных представителей местного населения и даже власти еще оставались некие иллюзии того, что вооруженного конфликта удастся избежать. Например, даже после того, как 31 июля интервентами была занята Онега, Совет обороны Архангельска еще запрашивал у иностранных консулов «ясного ответа и разъяснения, следует ли считать это началом враждебных действий против РСФСР или недоразумением»[*]. После нападения на Мудьюг и переворота в Архангельске сомнений быть уже не могло. Точно так же и февраль 1920 г. является временем прекращения активных боевых действий по причине бегства руководства одной из воюющих сторон с территории Северной области.

Представленные в разделе документы касаются военных действий, как напрямую, т.е. сообщают о ходе боев, их итогах, участвовавших в столкновениях подразделениях, так и о положении воюющих армий в целом. Формирование военных подразделений, мобилизация в действующую армию, снабжение и логистика, места дислокации, настроения на фронте и в ближайшем тылу, действия партизанских отрядов и разного рода добровольческих и вспомогательных подразделений (национального ополчения со стороны белых и коммунистических рот у красных), награждение участников боевых действий. Эти и другие вопросы позволяют осветить документы и воспоминания, сосредоточенные в данном разделе сборника.

Военные действия и функционирование армий являлись своего рода определяющим фоном для жизни населения Архангельской и части Олонецкой и Вологодской губерний, накладывая свой отпечаток на повседневность, что позволяют увидеть и прочувствовать представленные ниже документы.

Документы, представленные в разделе, можно разделить на несколько групп. Во-первых, это документы, связанные с приходом интервентов в Архангельск в августе 1918 г. (док. 81–88). Во-вторых – документы о формировании регулярных и добровольческих соединений вооруженных сил Северной области (док. 89–93, 96, 99–100, 120, 127). Отдельно следует выделить документы, посвященные деятельности партизанских отрядов, существовавших

[*] Голдин В.И. Анатомия интервенции... С. 311.

как с той, так и другой стороны конфликта (док. 106, 109, 111, 112, 152), а равно и вспомогательным подразделениям сторон, таким как Национальное ополчение у белых, и Коммунистические роты у красных (док. 130, 134, 138).

Ряд документов содержит сведения о наградной системе, существовавшей в Северной области (док. 104, 131) и награждениях отличившихся бойцов Красной армии (док. 135, 136, 146). Среди документов раздела есть и те, которые представляют собой сводки с мест боевых действий и доклады о положении на фронтах (док. 94, 107, 116, 119, 122, 140, 141, 154). Более объемно представить картину войны помогают сведения о беспорядках, разбое, мятежах и дезертирстве, которые, конечно, сопутствуют любому вооруженному конфликту (док. 102, 108, 115, 118, 121, 144, 153, 155, 158). Другие документы рассказывают о судьбе военнопленных (док. 105, 126, 149).

Представлены в разделе и документы о логистической составляющей военных действий и снабжении армий (док. 103, 113, 114, 117, 128, 129, 148, 151), медицинском обслуживании армии организацией Красного Креста (док. 137, 145, 147), мобилизации и демобилизации (док. 110, 123, 150, 157).

Важное значение имеют также и документы, связанные с освобождением Севера от белогвардейцев (док. 159–162).

№ 81

Протокол заседания пленума Архангельского губернского исполкома о месте временной остановки представителей губисполкома при эвакуации из Архангельска и продовольственном вопросе

2 августа 1918 г.

Слушали:	Постановили:
Об остановке (месте) губернского исполнительного комитета	Временной остановкой для губисполкома и др. советских учреждений избран Березник
О продовольственном вопросе	Губисполком поручает комиссару продовольствия произвести строгий учет продовольствия на всех пароходах и назначить на каждый своего представителя, вменив им в обязанность под их личную ответственность строго следить за соблюдением нормы при содействии представителя народного комиссариата государственного контроля. Поручить комиссару продовольствия выяснить количество имеющегося продовольствия.

За* председателя *Т. Зинкевич*
ЧЛЕН ПРЕЗИДИУМА** *П. Оксов*
Секретарь *Черкасов*

ГААО. Ф. Р-352. Оп. 1. Д. 3. Л. 137. Подлинник. Машинописный текст.

* Слово написано от руки чернилами.
** Напечатано прописными буквами в тексте документа.

№ 82

Из воспоминаний А.И. Сянцова о событиях 2 августа 1918 г. в Архангельске

не позднее 17 января 1960 г. *

История двух дней**

2 августа 1918 г. в одной из рабочих организаций г. Архангельска, против обыкновения не было посетителей, а сотрудники тревожно обсуждали отсутствие товарищей, проживавших на Удельном… Пролёты окон вздрогнули от лёгких орудийных выстрелов. В голове пронеслись последние события: разбитая батарея на Мудьюге, листовки вчерашнего гидроплана и насмешливые слова сослуживца, мобилизованного на защиту Архангельска: Зенкович нас уговаривает выступать, а мы каждый день – требования: вчера – махорку привёз, сегодня – даёшь тюфяки!..

Наскоро закрыв стол и надёрнув солдатскую шинельку, иду на улицу. На Преображенском картинка обывательской паники: бегут со своим скарбом на Мхи. Останавливаю знакомую, напугано кричит: «Взрывать будут!»…

На набережной у «Марса» человек 6 смотрят, как со стороны порта из лёгкого орудия добивают подстреленный советский тральщик; на лодках вылавливают бросившихся в воду матросов. Из города слышны тоже выстрелы…

– «А двое удрали, на ту сторону», – говорит безразлично один, и через долгую паузу, неуверенно, словно в ответ своим мыслям: … «Сегодня же, говорят, в квартальном белый хлеб с изюмом будет»… На лодке подвезли трёх выловленных матросов и повели, наверное, в судоремонтный.

А там кто-то в кожанке, с открытой волосатой грудью и золотым браслетом и зубами, раздавал оружие: говорят, член Учредительного собрания.

В город не пропускают: на мосту пулемёты. Вечером голодные детишки кричали международное: «...»*** – первой партии французских солдат, высаженной у «Марса»…

На квартире перед сном хозяйка известила, что жильцами я избран охранять ночью, по наряду квартального комитета, улицу.

… Под утро, часа в 3, будит стук в окно, вызывают в судоремонтный, отправляюсь, предполагаю, что должен сменить «уличного стража» и … попадаю в кипящий котёл; лейтенант Штыковский (как я потом узнал), не давая опомниться, спрашивает фамилию, имя, службу в армии и предлагает, кажется, в коридоре обождать, где [...]****, слушаю: «Кедров на Исакогорке с 4 000 человек Красной гвардии, дальше ... не четыре, а сорок тысяч, … обороняться надо!» Чувствую, что пахнет порохом и как воин не храбрый пробую ретироваться до дому, но выхода нет и лишь после поверки дадут 5 минут отлучки, записав адрес, и, напомнив, что я единица 2 роты… На автомобилях подвозят из Севкомора настоящий чёрный хлеб; с боя достаю краюху и вымещаю на ней и свою досаду, и свою голодуху последних месяцев. На этот же автомобиль

---

* Документ включён в данный раздел по дате описываемых событий.

** Заголовок автора

*** Текст неразборчив.

**** Неразборчивый текст.

попадаю сам, вкупе с сборной ротой; везут к губисполкому; здесь из разбитых ящиков выдают новые, густо смазанные винтовки и патроны, отсюда на Соборную, где уже отходит ряд тральщиков нагруженных новоиспечённой армией, способной удрать от выстрела из пугача.

Везут на Бакарицу, где громит из своих пушек вдоль по линии железной дороги крейсер «Аттентив». По приезде предлагают повязать на рукав белые повязки; большинство скромно воздерживается. Французы, ставшие во главе нашей «армии», с насмешкой, а после первого случайного выстрела и с опасением, просят держать винтовку дулом к Богу, а впоследствии благосклонно отказываются от нашей компании и уходят вперёд на солидную дистанцию.

Пешком, беспорядочно наступаем до Исакогорки, не встречая противника. На Исакогорке сообщают, что большевики были да ушли. Французы оставляют караул из нашего сброда под командой своего офицера и движутся по полотну дальше.

А.И. Сянцов

ГААО. Ф. П-8660. Оп. 3. Д. 537. Л. 1–2. Автограф. Рукописный текст.

№ 83

Протокол заседания пленума Архангельского губернского исполкома о передвижении губисполкома в Котлас

3 августа 1918 г.

Слушали:	Постановили:
О передвижении губернского исполнительного комитета	Двигаться до г. Котласа, где установить связь с центральной властью, а также начать продуктивную работу по восстановлению советской власти в г. Архангельске. Избрать временно пять человек (Совет пяти) для заведывания эвакуацией губернского исполнительного комитета и советских учреждений, предоставить Совету неограниченные права. Для проведения постановлений СОВЕТА ПЯТИ* в жизнь, избран командующий флотилией т. Гурович. В Совет пяти вошли от фракции коммунистов т.т. Зинкевич и Сулинов[1], от** левых эсеров т.т. Попов II и Спиридонов и представителем*** от моряков..... ****

* Здесь и далее прописные буквы как в тексте документа.

** Слово вписано от руки чернилами.

*** Слово исправлено от руки чернилами, вместо «представителем» - «представитель».

**** Отточие так в документе, фамилия представителя на вписана.

За председателя* *Т. Зинкевич*
ЧЛЕН ПРЕЗИДИУМА *П. Оксов*
Секретарь *Черкасов*

ГААО. Ф. Р-352. Оп. 1. Д. 3. Л. 139. Подлинник. Машинописный текст.

[1.] Вероятно, в тексте документа опечатка, не «Сулинов», а «Сулимов», т.е. С.Н. Сулимов, председатель Чрезвычайной комиссии по разгрузке Архангельского порта (ЧКОРАП).

№ 84

Из протокола заседания Верховного управления Северной области о формировании войсковых частей

4 августа 1918 г.

<...>** 4. Н.В. Чайковский[1] доложил, что генерал Пуль чрезвычайно интересуется вопросом о мнении Верховного управления по поводу предполагаемого формирования русских воинских частей и создания вновь боеспособной русской армии. По мнению генерала Пуля для сего есть только один путь, именно – путь полного и безусловного предоставления русского запаса живой силы в распоряжение союзного командования, которое снарядит эти части, обмундирует, вооружит, обучит при помощи своих инструкторов и только после прохождения сформированными отрядами известного служебного и боевого стажа в составе союзных частей предоставит их русскому командованию для образования самостоятельной русской армии. Иного выхода при необходимости иметь дело с наличным материалом, рядовым, заражённым большевизмом, и фицерским, с надломленной неудачной войной и революцией психикой, генерал Пуль не видит. В возникших после сего прениях командующий вооруженными силами капитан 2 ранга Г.Е. Чаплин[2] и генерал Н.И. Звегинцев[3] заявили, что, с точки зрения военных специалистов, намеченный командующим союзными силами путь, в значительной степени является неизбежным, но, что выставленные командующим британскими силами требования являются максимальными и, что между желательной организацией русской армии сразу же на самостоятельных началах и требованием генерала Пуля можно найти среднее решение, хотя бы по образцу достигнутого уже между Мурманским краевым Советом и союзниками соглашения о формировании русских вооруженных сил.

По обсуждении вопроса и принимая во внимание вышеизложенное заявление командующего войсками и генерала Звегинцева, постановили: поручить заведующему отделом военных дел С.С. Маслову[4] приготовить к следующему заседанию и представить на утверждение Верховному управлению соответствующую резолюцию, положив в основу её соглашение,

* Слово написано от руки чернилами.

** Опущена часть документа, не относящаяся к военным вопросам.

достигнутое по сему вопросу между Мурманским краевым Советом и союзным командованием.

Председатель Верховного управления –

Члены Верховного управления –

Северный фронт. Борьба советского народа против иностранной военной интервенции и белогвардейщины на советском Севере (1918-1920). Документы. – Москва., 1961. С. 28–29. ГАРФ. Ф. Р-16. Оп. 1. Д. 2. Л. 4об.–5.

1. Чайковский Николай Васильевич (1850–1926) – политический деятель, с августа 1918 г. по февраль 1920 г. председатель Верховного управления (затем Временного правительства) Северной области. В январе 1919 г. выехал в Париж для участия в «Русском политическом совещании», фактически перестав влиять на положение дел на Севере (Чайковский Николай Васильевич. Поморская энциклопедия. В 5 т.: Т. 1. – Архангельск, 2001. С. 435).

2. Чаплин Георгий Ермолаевич (1866–1950) – русский военный деятель, один из участников антисоветского переворота в Архангельске в ночь на 2 августа 1918 г., руководитель переворота в Архангельске в ночь на 6 сентября 1918 г. В промежутке между двумя переворотами занимал пост командующего всеми Морскими и Сухопутными силами ВУСО. Несмотря на поражение сторонников второго переворота, до 1920 г. оставался на командных постах в белой армии. (Чаплин Георгий Ермолаевич. Поморская энциклопедия. В 5 т.: Т. 1. – Архангельск, 2001. С. 435).

3. Звегинцев (наст. фамилия Звегинцов) Николай Иванович (1877–1932) – русский военный деятель, с марта 1918 г. начальник штаба союзного Военного совета Мурманского района, с августа 1918 г. начальник военного отдела Военного управления ВПСО (В.И. Голдин. Анатомия интервенции, или Кто и как развязал Гражданскую войну на Севере России. Москва, 2024. С. 37–39, 86–88).

4. Маслов Сергей Семёнович (1887 – после 1945) – эсер, организатор и теоретик кооперации, публицист, член Всероссийского учредительного собрания, руководитель вологодской губернской организации Союза возрождения России. В составе ВУСО в Архангельске со 2 августа по 20 сентября 1918 г. руководил военным отделом (В.И. Голдин. Анатомия интервенции, или Кто и как развязал Гражданскую войну на Севере России. Москва, 2024. С. 273–276).

№ 85

Телеграмма члена исполкома Архангельского губернского Совета рабочих, крестьянских и красноармейских депутатов А.Д. Метелёва[1] председателю СНК В.И. Ленину с просьбой о расследовании причин падения г. Архангельска

8 августа 1918 г.

Всюду циркулируют самые неверные сведения о причинах падения Архангельска. Губисполком, за исключением личностей, пожалуй, меньше всего виновен в падении. Причины, факты и другое циркулирующее освещение причин падения плохо отразится на дальнейшей судьбе края. Прошу расследованием установить факты. Прошу разрешения прибыть в Москву для доклада. Безусловно, подчиняюсь приказу об аресте. Без установления правды работа невозможна.

Губисполком. Метелёв

Борьба за торжество Советской власти на Севере. Сборник документов (1918-1920), Архангельск, 1967. С. 32. (ГАРФ. Ф. Р-130. Оп. 2. Д. 639. Л. 10. Телефонный бланк, заполненный от руки).

[1.] Метелёв Александр Денисович (1893–1937) – советский государственный деятель и журналист. С июня по август 1918 г. – член Архангельского губисполкома и Архангельского горкома партии. Осенью 1918 – зимой 1919 г. служил политработником 6-й Армии Северного фронта. Метелёв Александр Денисович [Электронный ресурс] // ruwiki. Дата обращения 27.12.2024. (htpps://ru.ruwiki.ru).

№ 86

Приказ командующего Вооруженными силами Верховного управления Северной области об условиях службы в армейских частях

8 августа 1918 г.

Объявляются для сведения всех условия службы в 1-м пехотном Архангелогородском полку, в Конном Беломорском полку и 1-й полевой батарее, формируемых на добровольческих началах.

Вводится воинская дисциплина и отдание чести; полковые и ротные комитеты отменяются.

Оклад содержания в месяц солдатам нижеследующий:

а) рядовой - 100 р.

б) младший унтер-офицер - 125 р.

в) старший унтер-офицер - 150 р.

За каждую специальность солдаты будут получать добавочно от 25 до 50 рублей в месяц.

Обмундирование английское.

Дневная пищевая порция (офицерам та же):

1) 1 фунт хлеба или бисквит (96 золот[ников]).

2) 1 фунт консервированного мяса (96 золот.)

3) 24 золот. консервированного мяса с овощами.

4) 12 золот. сушеных овощей.

5) 12 золот. рису или другой крупы.

6) 1/12 часть банки консервированного молока.

7) 12 золот. сахара.

8) 18 золот. варенья.

9) 1 1/2 золот. воли.

10) 3 золот. чая.

Недельная порция (офицер. та же):

1) 12 золот. табаку.

2) Коробка спичек.

3) Баночка лимонного сока.

Впоследствии будет открыта лавочка со всеми товарами по удешевлённым ценам для военнослужащих.

Срок службы до окончания войны.

Запись в добровольческую армию производится в 1-м Архангелогородском пехотном полку (бывшая казарма Александро-Невского полка[1]).

Командующий вооруженными силами, капитан 2-го ранга Чаплин.

Командир 1-го Архангелогород. полка, полковник Кольчицкий[2]

Полковой адъютанта, подпоручик Постников

Вестник Верховного Управления Северной Области. № 2. 11 августа 1918 г. С. 1.

[1.] Александро-Невский 198-й пехотный полк – пехотный полк Русской императорской армии, сформированный 17 января 1811 г. под наименованием Санкт-Петербургский внутренний губернский полубатальон. 20 февраля 1910 г. к полку был присоединён Архангелогородский резервный батальон. Казармы располагались в здании, которое в настоящее время находится по адресу Архангельск: ул. Суворова, 17.

[2.] Кольчицкий Захарий Захарьевич (1872 – после 1927) – русский офицер, уроженец Астраханской губернии. Общее образование получил в Ярославской военной школе. В службу вступил 30 августа 1889 г. Окончил Санкт-Петербургское пехотное юнкерское училище. В офицеры произведён в Архангелогородском резервном батальоне. Участник Первой мировой войны (1914–1918). С марта 1917 г. – командир пехотного Александро-Невского полка. В 1918–1919 гг. – начальник интендантского отделения управления командующего войсками Северной области. Попал в красноармейский плен, остался в Советской России. В 1927 г. арестован, приговорён к высылке в Сибирь. Дальнейшая судьба неизвестна (Русская армия в Великой войне. Картотека проекта. Электронный ресурс. Режим доступа: http://www.grwar.ru/persons/person/11768)

№ 87
Постановление ВУСО № 17 «Об отличительных знаках Российской армии»

8 августа 1918 г.

§ 1. Вследствие невозможности снабдить воинских чинов действующей армии русской форменной одеждой одинакового образца и покроя, устанавливаются следующие отличительные знаки Российской армии Северной области: на фуражке вокруг тулии и на рукавах кругом обшлага – цветная тесьма по цвету прибора, а у генералов – галунная. На фуражке кокарда русского образца.

§ 2. На шинелях, рубахах и кителях всем воинским чинам иметь одинаковые наплечные знаки из того же материала, как и одежда, с пуговицей около воротника.

§ 3. Отличия чинов устанавливаются на правом рукаве – углами из тесьмы, а для генералов – из галуна.

Унтер-офицер	} Между локтем и кистью
Взводный	}углом вниз. Тесьма шириною
Фельдфебель	} ¼ вершка.
Подпоручик	} Между плечом и локт[ем] углом
Поручик	} вверх. Тесьма шириною

Штабс-капитан	}	¼ вершка.
Капитан	}	
Подполковник	}	Между плечом и локт[ем] углом
Полковник	}	вверх. Тесьма шириною
		½ вершка.
Генерал-майор	}	Между плечом и локтем углом
Генерал-лейтен[ант]	}	вверх. Галун шириною
Генерал	}	½ вершка.

§ 4. Цвет тесьмы для пехоты и конницы: первые полки – белый, вторые – синий, третьи – красный.

Для артиллерии – черный, для инженерных войск – зеленый, для рабочих батальонов – жёлтый.

§ 5. Установление знаков отличия по специальностям предоставляется начальнику военного отдела Верховного Управления Северной области.

Председатель Верховного управления	Н.В. Чайковский
Управляющий отделом юстиции	А. Гуковский
Секретарь Верховного управления	Зубов

Собрание узаконений и распоряжений Верховного Управления и Временного Правительства Северной области, издаваемое консультацией при Управляющем отделом юстиции. (СУР ВУСО и ВПСО). Архангельск, 1919. Ст. 16–17. С. 16–18.

№ 88

Телеграмма В.И. Ленина А.Д. Метелёву об организации защиты Вологды от предполагаемого мятежа белогвардейцев

Вологда 9 августа 1918 г.

Губисполком, Метелёву

Копия Саммеру и Элиаве

Ехать в Москву для доклада не надо. Необходимо оставаться в Вологде и напрячь все силы для немедленной, беспощадной расправы с белогвардейцами, явно готовящими измену в Вологде, и для подготовки защиты.

Ложь про Архангельск опровергайте письменно.

Предсовнаркома Ленин.

В.И. Ленин. Соч. Т. 50, С. 143.

Опубликовано: Борьба за торжество Советской власти на Севере. Сборник документов (1918-1920). – Архангельск, 1967. С. 33.

Цитируется по публикации.

№ 89

Приветствие П.Ю. Зубова[1] послам стран Антанты от имени членов Верховного управления Северной области[*]

г. Архангельск 10 августа 1918 г.

Господин старшина дипломатического корпуса и господа послы, позвольте приветствовать Вас с благополучным прибытием в Архангельск на освобождённую от насильников часть русской территории и выразить особенное удовольствие тому, что Вы поспешили прибыть сюда к Вашим друзьям, чтобы оказать братскую помощь русскому народу.

Власть Советов, именующих себя рабоче-крестьянскими, а, по существу, власть предателей Родины, свергнута, и та первичная ячейка единственной законной демократической и, признаваемой всем народом, государственной власти, ведущей свою преемственность от Всероссийского Учредительного собрания, по поручению Союза возрождения России взяла в свои руки управление Северной областью.

Верховное управление Северной области уполномочило меня от имени Правительства заявить Вам, что главной задачей его является *1)*[**] воссоздание единой Всероссийской Государственной власти. *2)* оборона от врагов и, *3)* воссоединение с Россией насильственно отторгнутых от неё областей.

Верховное управление Северной области заявляет, что оно не признает Брестского мира, заключённого вопреки воли народа, однако, от его имени, кучкой захватчиков власти, являющихся креатурой Германии, что оно считает себя в состоянии войны с Германией, Австрией, Болгарией и Турцией и что оно считает в силе договор с союзными нам державами и стремится восстановить единый фронт против общего врага.

Поэтому Верховное управление принимает все меры к быстрому восстановлению русской армии, небольшие кадры которой уже отражали попытку Кедрова захватить Архангельск.

Надеясь, что союзники, прибыв сюда, сочтут укрепление нашей законной власти в области необходимым условием успеха союзнического дела в России, мы сделали всё от нас зависящее, чтобы население видело в лице союзных войск своих братьев по борьбе с общим врагом на русской территории, и население, веря нам, с особенным энтузиазмом встретило ~~Главные~~[***] союзные силы генерала Пуля.

Позвольте ещё раз от имени Верховного правительства сказать Вам: добро пожаловать!

ГААО. Ф. Р-1073. Оп. 1. Д. 1. Л. 1–1об. Копия. Машинописный текст.

[1.] Зубов Павел Юльевич (1871–1942) – член Верховного управления Северной областью с августа 1918 г. После отъезда Н.В. Чайковского в Париж в январе 1919 г. исполнял его обязанности. (Макаров Н.А. Военная интервенция и Гражданская война на Севере России 1918–1920 гг. Архангельск, 2008. С.133.)

---

[*] Название документа написано простым карандашом на первом листе: «Приветствие П.Ю. Зубова послов от членов Верховного управления Сев. обл. 10-го Авг. 1918 г. в г. Архангельске».

[**] Здесь и далее выделена курсивом нумерация, сделанная в тексте черными чернилами.

[***] Слово зачеркнуто чёрными чернилами.

№ 90

Обращение главнокомандующего всеми союзными военными силами России генерала Ф.К. Пуля к населению Архангельской губернии

10 августа 1918 г.

Граждане России!

Вот уже скоро год, как немцы не жалеют ни сил, ни денег, чтобы разрушить русское государство и разъединить не только отдельные народности великой русской нации, но и возбудить смертельную вражду между классами единого народа. Цель Германии ясна каждому! В течение трёх лет, при превосходстве техники, немцы не могли одолеть русскую армию и заставить её отказаться помогать своим союзникам, сделавшимися кровными братьями русских.

Но вечная поработительница слабых – Германия, не стеснялась в средствах для достижения своих целей. Воспользовавшись русским неустройством политической жизни, немцы отравили умы русского народа, ещё неопытного в политическом строительстве. И что немцам не позволили сделать русские воины, то допустили нечестные и продажные политические вожди молодого и неопытного в тонкостях политики народа. Немцы влили яд в здоровый организм нации, и нация заболела болезнью тяжкою, почти смертельною. Целые огромные области, Урал, Дон, Украина, Сибирь с единым по вере, языку и крови населением, начали отделяться друг от друга, и люди, ещё недавно защищавшие своей грудью друг друга, начали братоубийственную бойню. Москвичи ехали убивать на Дон и Урал, украинцы разоряли соседние губернии и т.д. Казалось, вся Россия обезумела.

В таком положении её не могут оставить кровные братья. И вот к вам, разорённым и уставшим от пролития родной крови, идёт братская помощь, она не даст погибнуть своей великой союзнице. Англичане, французы и американцы ценят, как свою, так и русскую кровь, которая пролилась на широкой полосе от Чёрного до Балтийского моря во имя торжества справедливости и освобождения угнетённых. Её проливали англичане, французы, русские и американцы за освобождение более слабых наций, как Бельгия и Сербия, теперь не цветущих стран прошлого, а сплошных кладбищ и пожарищ. Во имя этой общей жертвы мы, союзники, поможем России.

Союзники решили не жалеть ни сил, ни средств для возрождения России, но они не будут прятаться за спиной людей с преступным прошлым, как это делают немцы. Они идут и открыто протягивают русским руку помощи. Они помогут России стать опять единой и могучей. Они дадут средства вооружить и обучить русскую национальную армию, которая снова позволит мирным людям заниматься мирным трудом и не даст никому отнимать у них трудовой хлеб. Союзники будут работать над воссозданием железных дорог и всех видов транспорта, пока русские силы не получат возможности взять дело обеспечения населения пищей и всем необходимым в свои руки. Когда всё придет в порядок, и Россия, обновлённая и свежая, восстанет от болезни и захочет выразить свою волю, тогда союзники помогут народу укрепить то правительство, которое русский народ сам захочет, и которое лучше обеспечит интересы широких демократических масс, чем это сделали продавшиеся

немцам Ленин и Троцкий. За всё это союзники просят лишь одного: помогите нам и теперь, и потом, в будущем, обеспечить общий мир и торжество права и справедливости. Защитите от германского милитаризма мирных работников слабых стран и поддерживайте всегда союз наций, стоящих за всеобщий и продолжительный мир!

Да здравствует Свободная и Великая Россия!

Генерал-майор, главнокомандующий всеми союзными военными силами в России Ф.С. Пуль

Вестник Верховного управления Северной области. № 1. 10 августа 1918 г. С. 4.

№ 91

Официальное объявление о записи добровольцев в Славяно-Британский союзный легион[1]

11 августа 1918 г.

Записывайтесь и помогайте освободить Россию!

Условия службы.

Требуется в спешном порядке ограниченное число солдат, чтобы совместно с союзниками закрепить фронт, в тылу которого будут создаваться и обучаться русские армии для изгнания германцев, порабощающих русских и похищающих русское народное богатство и землю.

Возраст от 19 до 35 лет для строевых войск.

Возраст от 35 до 45 лет для войск в тылу и специалистов.

Все, за исключением некоторых специалистов, поступят на службу рядовыми.

Производство в унтер-офицеры и офицеры по достоинству.

Все, поступившие на службу, получают продовольствие бесплатно, оружие, обмундирование и плата выдаются им союзниками. Солдаты получают жалование в 100 рублей в месяц с повышением до 400 рублей для подполковников. Особые условия для специалистов.

Дисциплина Британской армии. Полковые комитеты не допускаются.

Каждый солдат имеет право обратиться с жалобой к своему командующему офицеру, который обязан направить все таковые в штаб, если они не могут быть разрешены им самим.

Британская дисциплина известна своей справедливостью, разумностью и дружескими отношениями, которые существуют между офицерами и солдатами.

Солдаты одинаковой национальности формируются в национальные батальоны. Национальные обычаи будут соблюдаться.

Имеются русские, сербские, польские отряды и т.д. Все присоединены к союзным отрядам и обучаются союзными инструкторами под наблюдением союзных офицеров.

Любой союзный офицер может дать сведения относительно записи на службу.

Со среды 7 августа н[ового] ст[иля] на Троицком проспекте, в д. № 84, там, где коммерческие номера, в помещении бывшего Технического склада, открылась запись в Славяно-Британский союзный легион.

Вестник Верховного управления Северной области. № 2. 11 августа 1918 г. С. 2.

[1.] Решение о создании Славяно-Британского легиона было принято англичанами еще в Мурманске 14 июня 1918 г. Командный состав, вооружение, обмундирование и содержание его обеспечивали британцы. Командование было поручено полковнику Гендерсону. Легион изначально создавался для борьбы против немцев и финнов, но должен был составить и костяк противобольшевистской армии в противовес революционным отрядам военных моряков и железнодорожной охраны. Русские офицеры зачислялись в легион рядовыми. В качестве инструкторов привлекались не только британцы, но и сербы, которые изначально и составляли большинство «славянского» элемента легиона, начинавшегося с сербской роты в 256 человек. Поляки же практически сразу стали формировать отдельный Польский легион. (Голдин В.И. Анатомия интервенции... С. 169).

№ 92

Донесение М.С. Кедрова в Наркомат по военным делам о разгроме сводного батальона интервентов в районе станции Обозерской

№ 146 — 5 сентября 1918 г.
г. Вологда — Карта 25 вёрст в дюйме

Район Обозерской. На дороге Обозерская – Тегра, в расстоянии 17 верст от станции, оба наших отряда под командой т. Филипповского* дали решительный бой сводному батальону англичан, французов и американцев под командой полковника Хадельдона**. В результате противник был разбит, его рассеившиеся мелкие партии преследуются и уничтожаются. Нами захвачено 8 пулеметов, 30 ящиков патронов, 30 ящиков с пулеметными лентами, большой обоз мотоциклов. На остальных направлениях без перемен.

Кедров

Северный фронт. Борьба советского народа против иностранной военной интервенции и белогвардейщины на советском Севере (1918–1920). Документы. М., 1961. С. 122–123. (ЦГАСА. Ф. 6. Оп. 4. Д. 18. Л. 96. Телеграфная лента. Подлинник).

№ 93

Воззвание членов Верховного управления Северной области к гражданам о попытке военного переворота***

г. Архангельск — 6 сентября 1918 г.

---

* В документе ошибочно – Нилиновского.

** Численность отряда – 500 человек (ЦГАОР СССР. Ф. 130. Оп. 2. Д. 565. Л. 90; ЦГАСА. Ф. 5. Оп. 1.Д. 23. Л. 65.

*** На обратной стороне листа тем же почерком переписано воззвание от комитета Архангельской организации РСДРП, на следующем листе – обращение к населению Северной области послов

Граждане!

Кучка штабных офицеров, руководимых сановниками старого режима во главе с тайно проживающим в Архангельске (Михаилом) бывшим великим князем Михаилом Александровичем, арестовали в ночь на 6 сентября часть членов верховного Управления Северной области. Смысл переворота ясен: задушить ростки народоправства, восстановить монархию.

Переворот совершён накануне мобилизации, в момент создания русской военной армии. Он направлен против народа, против России. Большевики и немцы могут торжествовать. Делу союзников, делу возрождения России нанесён тягчайший удар.

Граждане, медлить нельзя, рабочие и крестьяне, все, кому дороги интересы Родины, поднимайтесь на защиту Верховного управления. Пусть доведёт оно нас до воссоединения с остальной Россией, до общероссийской власти и Учредительного собрания.

Да здравствует народоправство!

Долой предателей Родины!

Долой палачей народной воли!

Члены Верховного управления Северной области,

Члены Учредительного собрания А. Иванов и Я. Дедусенко.

Резолюция карандашом в левом углу документа: Ив. Боговому. Историческая ценность*.

ГААО. Ф. Р-1073. Оп. 1. Д. 17. Л. 1. Копия. Рукописный текст.

№ 94

Из доклада Исакогорского военно-революционного комитета Северной железной дороги об эвакуации 1–3 августа 1918 г. Исакогорки, Бакарицы и Архангельска[1]

11 сентября 1918 г.

1 августа в 9 ч[асов] утра над Исакогоркой появился гидроаэроплан, который разбрасывал прокламации к населению с призывом оставаться на местах и препятствовать вывозу ценного железнодорожного имущества, грузов, подвижного состава и паровозов, за неисполнение, угрожая расстрелом. Подписаны были прокламации командующим Английскими сухопутными и морскими силами Беломорского района генерал-майором ПУЛЛЬ**.

Получивши прокламацию, военно-революционный комитет Исакогорки сейчас же запросил Архангельский губисполком по телефону о событиях. Последний ответил, что английские крейсера и гидроаэропланы громят мудьюгские батареи и что губисполком приступил к эвакуации советских

США, Франции, Великобритании и Италии. Оба документа также посвящены перевороту 6 сентября 1918 г.

* Дата и подпись неразборчиво.

** Выделено прописными буквами в тексте. Фамилия в тексте дана с ошибкой. Фредерик Катберт Пуль, с одной «л», что в английском, что в русском написании.

учреждений в г. Архангельске, и таковые почти целиком находятся на пароходах реки Двины. Военком поставил членов коммунистической партии под ружьё и распределил посты по станции, заняли телеграф, депо и другие места. Установить связь с Архангельском взялись тов. Трещалин, председатель Центрального комитета Сев[ерной] ж.д. и комиссар охраны тов. Василевский (о деятельности которых будет сообщено ниже).

В то же время было приступлено к срочной отправке имеющихся готовых поездов, на ст. Бакарица-6 и на Исакогорке-3. Вот здесь-то воерком и натолкнулся на полный саботаж, преступное отношение и измены народному делу всего начальствующего персонала, начальника участка тяги Рыжакова и его помощников Киевского и Анисимова, начальника 8-го отделения движения Митропольского, [...][*] 17-го участка Василевского, всех вагонораспорядителей и, в особенности, измены огромного большинства машинистов поездов и агентов движения.

Не в лучшем отношении к нам, понятно, были и другие службы, как то представители службы пути во главе с ком. нач. участка Николаевым (но нам в это время помощи их не требовалось). Для того, чтобы отправить составы, сделано было распоряжение нами о выводке паровозов. Получили ответ, что почти все паровозы неисправны и следовать в поездах не могут. Послали выяснить члена воеркома Корпушкина, который нашёл, что годных паровозов имеется 16 штук, лишь некоторые из них требовали небольшого ремонта. Машинисты разбежались, не было возможности найти их. На паровозах злоумышленно были сняты ходовые части. Лишь с оружием в руках были выведены паровозы, и удалось отправить пять поездов, один был с тяжёлой артиллерией. На станции Исакогорка остался лишь один гружёный поезд с каменным углем и порожние вагоны. Со станции Емца были срочно затребованы паровозы.

2 августа в час дня прибыли из Архангельска помощник команд[ующего] войсками Бутанко[**] с членами Арханг[ельского] губер[нского] исполк[ома], и губер[нский] воен[ный] комиссар Зен[ь]кович, а также часть красноармейцев. Бутанко зашёл в телеграф и заявил воеркому, что вся власть переходит [на] ст. Исакогорка ему и его членам коллегии, без его распоряжения ни один паровоз, ни один вагон не может быть отправлен куда-либо. Распоряжение это было заявлено в категорической форме, и этим воерком был буквально деморализован в дальнейшей своей работе. Через 30 минут по прибытии в Исакогорку тов. Бутенко[2] и член его коллегии уехали навстречу поезда наркома Кедрова. Остался лишь один в телеграфе тов. Зен[ь]кович, который совместно с Павловым наблюдал за ходом телеграфа и телефонной работы, никакого распоряжения относительно паровозов и подвижного состава за всё время от него не исходило, за исключением одного неудачного случая, о котором будет сообщено ниже. Таким образом, благодаря распоряжению тов. Бутенко, фактическая работа военно-револ[юционного] комитета прекратилась с часу дня 2 августа, когда были все здоровые паровозы выпущены из депо на станцию, благодаря силе оружия тов. Бутенко. К своему поезду с небольшим количеством классных вагонов товарных вагонов не прицепил, что необходимо

[*] Неразборчиво в тексте документа.

[**] Фамилия так в документе. Правильно Бутенко.

нужно было сделать. Части войск остались совершенно без командного состава. Сейчас же по отъезде тов. Бутенко был пущен провокационный слух между солдатами, что все будут отрезаны войсками неприятеля, идущими от Онеги к Обозерской, если немедленно не уйдут. После этого слуха, несмотря на наши протесты, паровозы были красноармейцами подведены к готовым трём пассажирским поездам, на которых и уехали на юг. С последним поездом воерком, распоряжением тов. Бутанко, как ликвидированный, уехал до ст. Тундра, имея возможность ещё долгое время производить эвакуацию Исакогорки и Бакарицы.

Возвращаемся обратно относительно деятельности председателя Центр[ального] ком[итета] Трещалина и комиссара охраны Василевского. 1 августа они отправились в Архангельск для установления связи и освещения событий. Но в течение всего дня никаких сообщений они нам не давали, лишь председатель воеркома вызвал тов. Василевского несколько раз, но никаких положительных сведений он не давал, ни одного активного распоряжения по эвакуации от него не поступало. Вечером приехал в Исакогорку, он собрал всех милиционеров в одно место и там просидел с ними до 4 часов 2 августа. Какую бы помощь он с милицией мог принести нам по розыску машинистов и вывозе паровозов на депо. Тов. Трещалин 1 числа до 8 часов вечера с Архангельска-города никаких признаков о себе не подавал, приехавши же из Архангельска распорядился немедленно поезд для эвакуации служащих, причем сказал, чтобы главным образом уехали коммунисты. В то же время распорядился немедленно снять телеграфные аппараты и телефонную сеть и жезловые аппараты. Воерком предупредил тов. Трещалина, что снятие аппаратов преждевременно, что это можно сделать в последнюю минуту, или же, наконец, уничтожить. Но он всё-таки распоряжение своё не отменил. Остался лишь один аппарат с Вологдой, остальные были выключены. Телеграфная сеть также вопреки его распоряжения была оставлена. Отдавая все эти распоряжения тов. Трещалин не нашёл нужным объяснять, что собственно происходит в Архангельске. Из этих срочных распоряжений можно было лишь заключить, что Архангельск взят уже англичанами.

П.п.: председатель комитета*
Секретарь Павлов
Исакогорский военный комиссариат Сев[ерной] ж[елезной] д[ороги]
1918 г. сентября 11 дня № 574.
С подлинным верно:
Зав. Сев. отделением Единого Партархива А. Потылицин

ГААО. Ф. П-240. Оп. 1. Д. 74. Л. 6–12. Заверенная копия. Машинописный текст.

[1.] Документ представляет собой копию с подлинника доклада Исакогорского военно-революционного комитета об эвакуации ст. Исакогорка, Архангельск–пристань, где указывается на контрреволюционную деятельность ряда лиц. Сам документ обнаружен в архиве Вологодского губкома ВКП(б), копия направлена полномочному представителю ОГПУ по Северному краю заведующим секретным отделением единого партархива А. Потылициным 9 марта 1932 г.

* Подпись неразборчива.

[2.] Бутенко – комиссар при командующем сухопутными и морскими силами Архангельского района Н.Д. Потапове (Голдин В.И. Антомия интервенции, или Кто и как развязал Гражданскую войну на Севере России. М., 2024. С. 295).

№ 95

Постановление ВУСО № 68 «О возложении на генерал-губернатора Северной области обязанностей командующего русскими войсками Северной области»

12 сентября 1918 г.

Верховное управление Северной области постановило:

1. Должность отдельного командующего русскими действующими силами упразднить[1].

2. Штаб командующего русскими действующими силами расформировать с передачей всего имущества и личного состава военному отделу.

3. На генерал-губернатора Северной области возложить обязанности командующего русскими войсками Северной области с правами командующего отдельной армией и, сверх того, с правами применительно к ст. 28 Положения о полевом управлении войск в военное время и присвоить ему наименование «генерал-губернатор и командующий русскими войсками Северной области[2]».

4. Генерал-губернатору по должности командующего русскими войсками области присваивается ведение всеми вопросами мобилизации, формирования, обучения личного состава и снабжения частей войск, учреждений и заведений военного и морского ведомств. По всем указанным выше вопросам, касающимся морского ведомства, докладчиком командующего войсками является начальник Флотилии Ледовитого океана на правах помощника командующего войсками.

5. В отношении мобилизации генерал-губернатору по должности командующего русскими войсками присваиваются права, предоставленные постановлениями Верховного управления от 20 августа и 4 сентября управляющего военным отделом и управляющему отделом внутренних дел.

6. Русские вооруженные силы в период мобилизации, формирования и обучения подчиняются главнокомандующему союзными войсками на Севере России в порядке высшего наблюдения, непосредственное же руководство и распоряжения предоставляются исключительно командующему русскими войсками Северной области.

<…>* 9. Военный отдел Верховного управления переименовывается в Управление командующего войсками Северной области со штатом по определению командующего войсками.

Председатель Верховного управления Северной области Н.В. Чайковский
Управляющий военным отделом Сер. Маслов
Управляющий отделом юстиции А. Гуковский
Секретарь Верховного управления Зубов

* Опущен текст не относящийся к теме.

Собрание узаконений и распоряжений Верховного Управления и Временного Правительства Северной области, издаваемое консультацией при Управляющем отделом юстиции. (СУР ВУСО и ВПСО). Архангельск, 1918. Ст. 68. С. 72–73.

[1.] Командующими русскими войсками Северной области были: Георгий Ермолаевич Чаплин, капитан 2-го ранга [2 августа–9 сентября 1918], Леонид Леонтьевич Иванов, контр-адмирал [9–13 сентября 1918].

[2.] Генерал-губернаторами Северной области и командующими русскими войсками на Севере России были: Борис Андреевич Дуров, полковник Генерального штаба [13 сентября–3 ноября 1918], Николай Эммануилович Викорст, контр-адмирал [3–20 ноября 1918], Владимир Владимирович Марушевский, генерал-майор, затем генерал-лейтенант [20 ноября 1918–13 января 1919], Евгений Карлович Миллер, генерал-лейтенант [13 января 1919–19 февраля 1920].

№ 96

Постановление ВУСО № 102 «Об объявлении на военном положении Архангельской губернии»

19 сентября 1918 г.

Верховное управление Северной области постановило:

1. Объявить на военном положении Архангельскую губернию (город Архангельск и уезды: Архангельский, Александровский, Кемский, Мезенский, Онежский, Печорский, Пинежский, Холмогорский и Шенкурский).

Председатель Верховного управления Северной области Н.В. Чайковский
Управляющий отделом юстиции А. Гуковский
Секретарь Верховного управления Зубов

Собрание узаконений и распоряжений Верховного Управления и Временного Правительства Северной области, издаваемое консультацией при Управляющем отделом юстиции. (СУР ВУСО и ВПСО). Архангельск, 1918. Ст. 102. С. 108–109.

№ 97

Из рапорта ротмистра М.А. Алдатова о его участии в августовском перевороте в Архангельске

г. Архангельск 22 сентября 1918 г.

<...>* Поздно, уже ночью, я отправился в расположение нашего полка в Ломоносовскую женскую гимназию, где застал почти всех офицеров, а также и Потапова, и нашего полкового комиссара Петрова. Тут некоторые из офицеров обратились ко мне с вопросом, что дальше делать и как быть.

* Пропущены части рапорта, повествующие о жизни Алдатова до переворота и в период от переворота до 22 сентября 1918 г.

Потапов ни с кем не говорил, а офицеры, видимо, боялись его спрашивать. Ночью звонили с пристани, сообщая что пароход*… полка готов и что там ждут указаний главнокомандующего. Медлить было уже нельзя, тем более, что комиссар Петров торопил всех на пристань. Но так как у нас было много имущества, то я сказал Петрову, что сейчас приедут подводы и мы отправимся. Сам же я от имени Потапова передал по телефону, что главнокомандующий приказал пароходу перевозить пока другие части и ждать его распоряжений. На самом же деле Потапов в это время спал и никаких приказаний не отдавал. Спрашивал я несколько раз Берса о дальнейшем ходе вещей, но он ничего не знал и был совершенно пассивен. Не имея от Давыдова никаких сведений, я отправился к нему сам в ту же ночь, вызвал его и сообщил о положении дел и что медлить нельзя ни минуты.

Полковник Давыдов сейчас же отправился к членам организации, а я вернулся в Ломоносовскую женскую гимназию, где царила та же растерянность и недоумение. Потапов и комиссар Петров спали. Уходя к себе домой в Северные номера, я предупредил Абациева, чтобы он знал, где я, и в случае чего дал бы мне знать. Приблизительно через час–полтора явился ко мне Абациев со всадником Магометом-Валли и сообщили мне, что положение критическое. Я вышел вместе с ними из гостиницы и, пройдя несколько десятков шагов, заметил двух направившихся ко мне молодых людей. Они остановились и один из них, обращаясь ко мне, сказал: «Я вас знаю, вы Алдатов». В свою очередь я спросил его, кто он такой и откуда он меня знает. Он назвал свою фамилию и фамилию своего спутника.

Оказалось, что это члены Учредительного Собрания Маслов и Лихач. В кратких словах я объяснил им положение вещей, после чего они пригласили меня с собой на конспиративную квартиру для совещания, и мы все (пять человек) отправились вместе. Адреса не могу назвать, не помню где это было. Придя на место я застал там г. Томсона, о котором и раньше слышал, это был капитан 2-го ранга Чаплин. Там же я застал и других членов, а также полковника Давыдова и, кажется, полковника Чарковского. Я изложил им положение вещей, сказал, что просимые винтовки готовы, что люди также подготовлены.

К этому времени подошли туда какие-то люди, оказалось свои, и Чаплин сказал мне, что всё готово и теперь могут отправляться к Ломоносовской гимназии за оружием и для ареста Потапова и комиссара Петрова. Я, Абациев и всадник Магомед-Валли ещё остались там. Приблизительно через час-два мы вернулись в Ломоносовскую женскую гимназию. Около гимназии я встретил на мотоциклете полковника Чарковского, который и сообщил мне, что всё уже сделано. Расставшись с Чарковским я увидел комиссара Петрова, очень испуганного, без револьвера, но с корзиночкой. На мой вопрос, куда он идет, он ответил, что его отпустил тов. Берс. Но я его всё же задержал и привёл с собой в гимназию. На улице стоял Берс, которого я спросил о Петрове и Берс подтвердил слова Петрова.

Я выразил Берсу своё недоумение и даже порицание, но Берс повышенным тоном сказал мне, что он здесь начальник и чтобы я не отменял его

* Неразборчивый текст.

распоряжений. Несмотря на всё это, я все-таки арестовал Петрова, а потом вместе с другими большевиками отправил их в тюрьму. <...>*

Алдатов

ГААО. Ф. И-66. Оп. 7. Д. 484. Л. 8–21. Копия. Машинописный текст.

[1.] Алдатов Михаил Александрович – ротмистр 1-го Лейб-Драгунского Московского императора Петра Великого полка. Уроженец г. Владикавказа Терской области, по национальности осетин из Тагурского племени. Участник Первой мировой войны (1914–1918). После демобилизации проживал в Петрограде, будучи членом одной из организаций, работавшей тайно, с целью отправки молодых людей: офицеров, юнкеров, кадетов и других на Дон к генералу Корнилову и образующуюся тогда Добровольческую армию Алексеева. Когда стало известно о будущей высадке Союзных войск в Архангельске, Алдатов узнал от подполковника Хетагурова и его родного брата, воспитателя во 2-ом кадетском корпусе, что Берс, бывший командир Иверийского конного полка, формирует Архангельский конный полк (впоследствии переименованный в Беломорский конный полк, а потом – в Горский отряд). Подполковник Хетагуров предложил ему место командира эскадрона в этом полку и направил его в Архангельск. Участник переворота 2 августа 1918 г. и попытки переворота 6 сентября 1918 г., арестован союзниками 22 сентября 1918 г. (ГААО. Ф. И.-66. Оп. 7. Д. 484).

№ 98

Из сводки оперативного отдела Наркомата по военным делам об отношении населения Вологодской губернии к мероприятиям советской власти

23 сентября 1918 г.

Кадников Вологодской губернии. 22 сентября. В городе и уезде спокойно. Местные коммунисты, все, без исключения, разъехались по волостям для агитации по вопросам продовольствия и мобилизации. Всюду в уезде настроение масс определенно в пользу советской власти, на митингах и собраниях приветствуется рабоче-крестьянское правительство. Население способствует всеми средствами проведению в жизнь хлебной монополии и организации комитетов бедноты.

Вельск Вологодской губернии. 22 сентября. В городе и уезде спокойно. На местах успешно налаживается распределение газет и литературы, охотно разбираемой крестьянами...

Заведующий оперативным отделом *Аралов*

Северный фронт. Борьба советского народа против иностранной военной интервенции и белогвардейщины на Советском Севере (1918-1920). Документы. М., 1961. С. 128. (ЦГАСА. Ф. 33987. Оп. 2. Д. 7. Л. 161. Телеграфная лента. Подлинник).

№ 99

Постановление ВУСО № 125 «О форме для русских войск»

25 сентября 1918 г.

Впредь до установления общей для всей Русской армии формы одежды, в отмену и изменение всех ранее изданных на этот предмет постановлений и распоряжений, Верховное управление Северной области постановляет:

Принять для частей войск, управлений, учреждений и заведений военного ведомства форму одежды английского образца без существующих в английской армии отличий, кои, соответственно, заменить следующим образом:

1. На головном уборе иметь кокарду русских национальных цветов (рисунок № 1*).

2. На передней части воротника мундиров и шинелей иметь отличительные знаки разных родов войск размером 2/3 вершка, причём знаки эти нашиваются из чёрного сукна, а у офицеров и классных чинов вышиваются чёрной гладью. Знак пришивается на расстоянии ½ вершка от застёжки воротника (Рисунок № 2).

3. На обоих рукавах иметь чёрные нашивки для отличия чинов и званий. Соответственно чинам и званиям число нашивок и их размеры устанавливаются:

а) Ефрейтор – одна узкая, шириною 1/8 вершка.

б) М[ладший] унтер-офицер – две узких, каждая шириною 1/8 вершка.

в) Старший унтер-офицер – три узких, каждая шириною 1/8 вершка.

г) Фельдфебель – четыре узких, каждая шириною 1/8 вершка.

д) Подпрапорщик – пять узких, каждая шириною 1/8 вершка.

е) Прапорщик – одна полоса шириною ¼ вершка и ниже её полоса шириною 1/8 вершка.

ж) Подпоручик – одна полоса шириною ½ вершка и ниже её полоса шириною 1/8 вершка.

з) Поручик – одна полоса шириною ½ вершка и ниже её полоса шириною ¼ вершка.

и) Штабс-капитан – одна верхняя шириною ½ вершка и две по ¼ вершка.

к) Капитан – одна верхняя шириною ½ вершка и три по ¼ вершка.

л) Подполковник – две шириною по ½ вершка.

м) Полковник – три шириною по ½ вершка.

н) Генерал-майор – три широких полосы шириною по ½ вершка и сверху шестиконечная звезда.

о) Генерал-лейтенант – три широких полосы по ½ вершка и сверху две шестиконечных звезды, рядом, в расстоянии ½ вершка одна от другой.

п) Полный генерал – три широких полосы по ½ вершка и сверху три шестиконечных звезды, расположенных треугольником, расстояние между вершинами которого ½ вершка, а основание параллельно верхней нашивке.

р) Ст[атский] сов[етник] – две шириною по ½ вершка и сверху шестиконечная звезда.

4. Офицерские чины и строевые солдатских званий имеют верхнюю нашивку с завитком, гражданские же чины и нестроевые солдатских званий

* Рисунки не приводятся.

(сравнение в табели чинов, должностей и прав) имеют те же нашивки без завитков.

Звезды у генеральских чинов нашиваются над завитками в расстоянии ½ вершка.

5. Нашивки нашиваются так, чтобы между краями нижней нашивки и рукава мундира было 2 ¼ вершка, а на шинели, выше обшлага рукава, на ¼ вершка. Расстояние между нашивками у солдатских званий (пп. а, б, в, г и д.) устанавливается в 1/8 вершка, а у офицерских и классных чинов – в ¼ вершка.

Нашивки нашиваются у ефрейторов, унтер-офицеров и фельдфебелей в половину рукава, от шва до шва с передней его стороны; у всех же прочих вокруг всего рукава.

6. Нашивки иметь из тесьмы или сукна за исключением тех, кому ранее был присвоен бархат (артиллерия, инженерные войска и друг[ие]), а также медицинским врачам, коим нашивки иметь бархатные.

7. Нашивки о ранениях – ранее установленного образца, но они нашиваются выше локтя левой руки на 2 вершка.

8. Пуговицы офицерским и классным чинам (пп. от е до р) кожаные, костяные или обшитые коричневой материей.

9. Снаряжение английского образца.

10. Шпоры носить тем, кому в строю положено быть верхом.

11. Аксельбанты отменяются.

Председатель Верховного управления Н.В. Чайковский
Командующий войсками Северной области
Генерального штаба полковник Дуров
Секретарь Верховного управления Зубов

Собрание узаконений и распоряжений Верховного Управления и Временного Правительства Северной области, издаваемое консультацией при Управляющем отделом юстиции. (СУР ВУСО и ВПСО). Архангельск, 1918. Ст. 125. С. 141–143.

№ 100

Приказ войскам Северной области № 13 о поступлении на службу офицеров

Архангельск 4 октября 1918 г.

§ 1. В настоящее время, когда состоялся призыв в действительную службу всех офицеров и чиновников армии и флота до 35-летнего возраста включительно, и когда фактически уже приступлено к формированию частей вновь создаваемой армии, в пределах Северной области не должно быть ни одного русского офицера или чиновника, годного для военной службы, не у своих прямых дел.

Приказываю всем подлежащим призыву офицерам и чиновникам, по каким либо причинам не явившимся до сих пор в управление уездного коменданта, немедленно приступить к исполнению своего долга перед родиной.

Через трое суток после опубликования этого приказа я буду всех уклонившихся предавать суду.

§ 2.* Объявляю, что все поляки, как иностранные подданные, могут быть переведены в свою национальную армию, части которой формируются в г. Архангельске, в рядах Русской армии поляки могут оставаться только как добровольцы.

Командующий войсками,
ГЕНЕРАЛЬНОГО ШТАБА ПОЛКОВНИК ДУРОВ**.

ГААО. Ф. Р-2834. Оп. 1. Д. 31. Л. 16. Типографский экз.

№ 101

Приказ № 251 мезенского уездного коменданта Зеленина об осадном положении уезда

12 октября 1918 г.

Объявляю уезд на осадном положении. Все лица, замеченные в подстрекательстве, грабеже и распространении ложных слухов, караются по законам военного времени.

Все плавучие средства уезда, с момента объявления уезда на осадном положении, поступают в мое распоряжение.

Всех лиц, кому дорого спокойствие края и их безопасность от разорения красноармейских банд, прошу записаться в партизанский отряд. Запись производится в управлении уездного коменданта.

Мезенский уездный комендант, штабс-капитан Зеленин.

ГААО. Ф. Р-1965. Оп. 1. Д. 10. Л. 76. Подлинник. Машинописный текст.

№ 102

Сообщение начальника Архангельского уголовно-розыскного бюро прокурору Архангельского окружного суда о совершении набегов и краж на г. Архангельск солдатами конно-горского отряда, расположенного на ст. Исакогорка

№ 2328 22 октября 1918 г.
Совершенно секретно

Сформированный конно-горский отряд, расположенный на ст. Исакогорка принимает на службу профессиональных воров, которые делают ночные набеги в город и, совершая кражи, возвращаются в отряд, оставаясь, таким образом, безнаказанными. Мне известно, что в отряде

* В документе есть приписка красными чернилами от руки: «К § 2. См. пр-ние войск Сев. обл. № 15 § 1».

** Прописные буквы так в документе.

служат профессиональные воры: Август Конгур, Матвей Болдырев, Афанасий Макушкин, Василий Некрасов, Николай Салов и Григорий Шарыпов и ряд других, о коих мною ещё не собраны точные сведения. Причём все эти лица пользуются особым доверием командного сост[а]ва отряда. По имеющимся у меня сведениям Болдырев на днях получил поручение своего начальства отвезти в Петроград и вручить там указанным ему лицам 3 пакета за вознаграждение 15 000 рублей, получив в задаток 2 000 рублей. Но ещё до отъезда Болдырев полученные деньги проиграл товарищам ворам, а затем у них же и выкрал и уехал в Петроград для выполнения поручения.

Об изложенном доношу Вам, господин прокурор

Начальник уголовно-розыскного бюро*

Резолюция: Копию представить на распоряжение Управлению отд. юстиции со справками об**.

ГААО. Ф. И-66. Оп. 7. Д. 484. Л. 222–222об. Подлинник. Машинописный текст.

№ 103

Доклад члена Архангельского губисполкома К.Ф. Аксёнова о его поездке на Двинской фронт

октябрь-ноябрь 1918 г.

Согласно выданного мне мандата бюро Архангельского губисполкома от 2 октября 1918 г. за № 3590, я выехал на Двинский фронт в неоккупированные волости Шенкурского уезда для организации таковых. Но, к большому сожалению, волостей Шенкурского уезда в руках красных войск не имелось. Тут я стал разыскивать т. Гагарина, который находился в Чрезвычайной комиссии и выполнял должность разведчика. Отыскав тов. Гагарина, после чего поместились в деревне Кодема, стали обсуждать вопрос, как и что делать. Решили остаться на неделю, дождаться нашего наступления на противника, а сами ходили на разведку на правый и на левый берег. Перед наступлением мы с тов. Гагариным отправились на передовую линию, где наблюдали на наблюдательном пункте совместно с помощником начальника Штаба бригады тов. Цветаевым, где вынесли очень плачевное заключение. Наши дорогие товарищи пошли в штыковой бой, но артиллерия наша перестала бить по неприятелю. Отвечают от батареи, что у них нет патронов к орудиям. Какое зло берёт из наблюдающих на такую постановку дела.

Всё-таки мы не вытерпели, отправились к батарее: темно, грязи до колена, всё это переносили наши товарищи красноармейцы без ропота. Пришли к батарее, видим красноармейцев, у которых и спрашиваем: «Где командир батареи и политический комиссар?» Нам отвечают: «Они ушли в деревню

* Подпись неразборчива

** Далее неразборчиво.

пить чай». Вот как относятся к службе. Пришлось идти на квартиру расстроенными и с великой болью на сердце.

На другой день я пришёл в штаб бригады, где при разговоре пришлось узнать командира той батареи, которую мы разыскивали. Пришлось пробрать с песком при всей свите штаба.

На другой день я пришёл, в штабе призывает командующий тов. Уборевич к себе и предлагает быть знакомыми, на что согласились. Тут же с ними был обсуждён вопрос о сформировании добровольческих отрядов. Выдал нам мандаты, по которым и действовали. Товарищи, может быть вам покажется и странным, что мы отвлекались от своих прямых обязанностей. Дорогие товарищи, нам было виднее, чем кому-либо, когда под Троицей на фронте находилось человек около 200, но думать приходилось не о организации, а для укрепления позиций.

Сразу же пришлось собрать самую кулацкую волость – Борецкую на собрание, где много пришлось поработать, чтобы разделить собрание на два лагеря. Всё-таки добились своей цели, выдвинули волостной комитет бедноты, который оказался очень продуктивным под нашим личным наблюдением. Пришлось приложить много старания для того, чтобы снабжать фронт, как хлебом, так и мясом в продолжении месяца, во время распутья, где достача из центра была невозможна ввиду непроложенного зимнего пути. В то же время контролировали весь учительский персонал, а также перебраны были все библиотеки. Также организовали Октябрьский праздник, где некоторые учительницы говорили речи с трибуны, а также сделали предписание священнику Маркелу, чтобы приготовился выступить с речью, что было им выполнено.

В тот же день были приглашены к нам на квартиру весь учительский персонал и весь состав членов комбеда Борецкой волости, где организовали ячейку партии коммунистов. Также организован театр, в котором принимали участие в спектаклях, также пришлось организовать клуб коммунистов имени Павлина Виноградова. Всё это можно видеть из протоколов. Также нами было взято из Кургоменского волостного исполкома (10) десять тысяч рублей, так как он находился в нейтральной зоне, и было приказано выехать в Сельцо через два дня, что было им выполнено, и когда наши продвинулись и взяли Заостровье, то мною деньги были выданы обратно под расписку.

Также были приняты меры к Топецкой волости, где организовали Совет и комбед и кооптировали несколько членов, и выдвинули одного в районный комитет, который и существует по сиё время, после чего я уехал в Пинежский уезд.

Подлинный подписали: член Архангельского губисполкома К. Аксёнов

С подлинным верно: делопроизводитель: В. ЛАВРОВА*

С копией верно: делопроизводитель**

ГААО. Ф. Р-384. Оп. 1. Д. 62. Л. 28–28об. Заверенная копия. Машинописный текст.

---

* Прописные буквы так в документе.

** Подпись неразборчива.

№ 104

Сообщение командующего вооруженными силами Вельско-Шенкурского направления в Вельский уездный исполком о доставке подвод для транспортировки военных грузов

№ 2027 22 ноября 1918 г.
С. Пикинское

Вопрос транспортирования грузов интендантского, артиллерийского, инженерного и санитарного снабжений, существенно необходимых войскам армии, без которых они не могут жить и действовать, от выгрузочных станций железных дорог по грунтовым путям, находится в настоящее время в крайне тяжелом положении.

Недостаток войсковых обозов и полное отсутствие военных транспортов, находящихся пока лишь в стадии формирования, вызывает необходимость для продвижения грузов по грунтовым дорогам прибегать лишь к единственно осуществимой пока мере, к принудительной поставке подвод с платой за это денег в установленном размере.

Отсюда ясно, насколько важны и существенно необходимы правильный сбор и своевременная поставка подвод по требованию военных властей, так как всякая оплошность, нераспорядительность или нерадение в этом отношении могут лишить части Красной армии продовольствия и боевых снарядов. Между тем, в последнее время были случаи невыполнения волостными совдепами законных требований военных властей о поставке подвод в намеченные пункты.

Ввиду изложенного и для более правильного снабжения всем необходимым действующих частей Красной армии, на защиту интересов трудового народа и для укрепления диктатуры пролетариата, предписывая исполкому поставить в известность все советы, расположенные по трактам Коноша-Вельск и Вельск-Пикинское и далее, чтобы подводы по требованию военных властей, для указанных выше надобностей, доставляли исправно и, что ко всем саботажникам, недоставляющим своевременно подводы, будут применены суровые меры наказания, вплоть до расстрела.

ОСНОВАНИЕ*: Сношение начальника военных сообщений 6-й армии от 16 ноября за № 65/626.

Командующий
Завед. канцелярией штаба**
Синяя печать командующего Вельско-Шенкурским направлением.
Резолюция: Копии по волостям для немедленного и точного исполнения.

ГААО. Ф. Р-2620. Оп. 1. Д. 34. Л. 307–307об. Подлинник. Машинописный текст.

---

* Прописные буквы так в документе.

** Подписи неразборчивы.

№ 105

Сообщение политкомиссара 18-й дивизии о выступлении моряков 1-го Отдельного морского пехотного батальона в с. Кочмас Холмогорского уезда

после 6 декабря 1918 г.*

Моряки 1-го Отдельного морского пехотного баталиона, прибывшие в село Кочмас 4 декабря с.г., сегодня, около 14 часов, стали собираться в кучки и говорить, что их посылали на Урал, а вместо этого привезли на Северный фронт. Говорилось также, что им незачем воевать и что они должны уйти в Плесецкую, а оттуда ехать в Петроград. Для избежания предупреждения о их возвращении на Плесецкую было задумано захватить телефонную станцию в Кочмасе и арестовать штаб. Для захвата станции явилось 4 вооружённых матроса, которые, однако, после уговоров и угроз телефонистов покинули станцию. В 14 часов матрос-горнист обошёл село, играя сбор, и матросы собрались в большую толпу. К ним присоединилась небольшая часть красноармейцев 154-го стрелкового полка, пришедших только с позиции по смене. Командир моряков убеждал собравшихся не уходить, а идти сражаться. В ответ ему красноармеец 154-го полка заявил, что мы 8 губерний не можем защищать против американцев, англичан, французов и японцев, что мы не доросли до социальной революции, что мы воюем, как говорят местные красноармейцы, против крестьян, наших же братьев, и, что мы должны прекратить гражданскую войну. Другие ораторы повторяли то же самое и указывали, что они должны требовать отправки на Урал. Коммунистам совершенно не давали говорить. В толпе кричали «долой войну!» и «правильно» когда говорилось, что мы идём против своих братьев.

В 16 часов было предложено митинг превратить в собрание. Был выбран председатель и секретарь и было предложено три резолюции:

1. Всех необходимо отправить в тыл, по крайней мере, на два месяца для обучения.

2. Собрание требует отдыха и после отдыха отправления на Уральский или Псковский фронты.

3. Требовать немедленно отправки на Уральский фронт.

Ввиду наступления темноты, замечавшегося раскола среди собравшихся и заявления батальонной пулеметной команды 154-го полка, что они будут подчиняться всем приказам высшего военного командования, собрание было отложено до 11-ти часов 6-го декабря и резолюции не приняты. Председателем собрания был красноармеец пулеметной команды 154-го полка Богданов.

В бригадном бюро коммунистов было назначено в 7 часов вечера общее собрание всех членов партии и сочувствующих всего гарнизона д. Кочмас, на котором присутствовало около 30 чел. Поставлен был вопрос о контрреволюционном поведении отдельных личностей из среды моряков и 154-го полка, хотя последних было немного, но заметно было, что действие матросов сильно повлияло на противный элемент. Общее собрание присоединилось к моему предложению, что завтра, 6 декабря, никаких митингов не может быть

* Дата определена по содержанию документа.

и отданный приказ должен быть исполнен. Обязанность всех коммунистов вести энергичную агитацию среди тов. красноармейцев 154-го полка, дабы они не присоединились к матросам.

После собрания командующим 1-й бригадой был отдан приказ командиру морского пехотного батальона следующего содержания, что завтра (6 декабря), в 9 часов утра, 2-я рота должна следовать на 11-ю версту, где и расположиться, а с остальными подразделениями батальона заниматься учением. Утром в 7,5 ч. 6 декабря получили донесение о наступлении противника на Кочмаско-Тарасовском направлении, с обходом в тыл расположенным нашим частям 155-го стрелк[ового] полка. Срочно был отдан приказ о выступлении 2-й роты морского батальона на поддержку 155-го полка. Спустя полчаса в моём присутствии командир морского батальона лично заявил командиру 1-й бригады, что люди 2-й роты получили приказ о выступлении на поддержку, разошлись по остальным подразделениям батальона, а потому не представляется возможным выполнить приказ.

После этого последовал вторичный приказ о построении всего батальона. Получившие приказ люди стали выходить вооружёнными и не становились в строй, как это было приказано командиром батальона. На неоднократно поданную команду командира батальона «стройся поротно» никто не обратил внимания. Все матросы столпились в кучу и кричали об уходе на Уральский фронт, объясняя, что они обмануты посылкой на Северный фронт вместо Уральского. На заявление тов. Орехова от имени Реввоенсовета 6-й армии об обязательном выполнении боевого приказа, ответом была масса нареканий, слышны крики «не пойдём». Все разъяснения со стороны начальника дивизии и моей с призывом о необходимости немедленного выступления на позиции, дабы не дать возможность противнику уничтожить несколько сот товарищей, красноармейцев 155-го полка, которые около 4-х часов находятся окружёнными белогвардейцами и с нетерпением ждут нашей помощи, ни к чему не привели. Слышны были непрерывные крики: «не пойдем», «нас обманывают», «мы пойдеём на Уральский фронт».

Все наши предупреждения о нежелательных для них последствиях таковой авантюры не давали никаких результатов. После этого пришлось призвать всех сознательных людей, кому дороги завоевания революции, идти с нами на позиции, а кто не желает – отправляться кто куда знает. Получилось небольшое колебание среди толпящихся, несколько моряков (человек около 30), выходя из толпы, стали строиться по указанию командира батальона, а все остальные повернулись и пошли на дорогу из Кочмаса к Плесецкой. Не выходя из деревни, они остановились, чтобы забрать с собой пулемёты. В это время стали строиться все члены партии, сочувствующие и более сознательные красноармейцы 154-го полка, несмотря на свою усталость, так как они только что прибыли с позиции после месячного пребывания на ней, они с приподнятым настроением составляли взводы и роты под командой своего командного состава 154-го полка. Всех таких добровольцев набралось около 200 человек, кроме того вся нестроевая команда бывшего московского батальона в числе 30 человек присоединилась к ним. Многие из красноармейцев кричали по адресу матросов, называя их трусами, шкурниками и пр. Это на некоторых матросов повлияло

и стало заметно среди них некоторое колебание. От неорганизованной толпы, которая двинулась на Плесецкую, захватив 2 пулемета, 40 пулемётных лент, 2 повозки, стали группами отделяться матросы.

Командиру 20-й бригады тов. Окаёмову было приказано принять все меры к разоружению и аресту этой банды, не допуская её до дер. Плесецкой. Товарищ Окаёмов при помощи 2-х орудий и 2-х рот 157-го полка блестяще выполнил эту задачу, 330 человек были обезоружены, арестованы без выстрела, посажены в вагоны и оставлены под усиленной охраной.

Политическому отделу Штаба дивизии было приказано произвести расследование этого гнусного дела и найти главарей контрреволюционной деятельности среди матросов.

Преступные действия моряков внесли дезорганизацию в уставшие части, находившиеся в Кочмасе и, вообще, на Северном фронте, что видно из разговоров с красноармейцами, среди которых заметно усиленное тяготение к глубокому тылу.

Предательское действие не может быть терпимо, а поэтому прошу применить самые суровые меры наказания этим предателям делу революции.

Политком 18-й дивизии*

ГААО. Ф. Р-2617. Оп. 2. Д. 1. Л. 11–12об. Копия. Машинописный текст.

№ 106

Постановление Временного правительства Северной области о присвоении командному составу Северной области права на награждение военнослужащих орденом Святого Георгия, георгиевским оружием и георгиевской медалью

7 декабря 1918 г.

Временное правительство Северной области постановило: присвоить командному составу Северной области право на награждение военнослужащих за оказанные ими боевые отличия орденом Святого Великомученика и Победоносца Георгия, георгиевским крестом, георгиевским оружием и георгиевской медалью, руководствуясь для сего «Статутом военного ордена Святого Великомученика и Победоносца Георгия, принадлежащего к сему ордену георгиевского Креста и причисленных к тому же ордену георгиевского оружия и георгиевской медали», а также «Положением о полевом управлении войск в военное время».

Подписал: председатель Вр[еменного] прав[ительства] Н.В. Чайковский

Скрепил: секретарь Вр[еменного] прав[ительства] П.Ю. Зубов

ГААО. Ф. Р-2834. Оп. 1. Д. 31. Л. 111об. Типографский экз.

* Подпись неразборчива

№ 107

Протокол допроса военнопленного, гражданина г. Лондона Джеймса Лямберта, солдата Ливерпульского полка, сотрудником следственной комиссии Штаба 18-й стрелковой дивизии

15 декабря 1918 г.

Опрошенный англичанин (пленный) показывает следующее:

18 октября с.г. я прибыл на Мурман. Два дня наш полк стоял на пароходе «Эстюрен», и нас отправили в Архангельск, где мы находились до последних чисел ноября.

Приблизительно 5 декабря наша рота направилась лесом в сторону противника, чтобы помочь белогвардейцам, которые собирались атаковать неприятеля. Всю ночь мы ходили по лесу. Не будучи в состоянии дальше идти, я сел отдыхать и так остался. На следующий день я заметил русских солдат и начал их звать.

Сначала, когда мы ехали из Англии, нам говорили, что едем в Россию защищать русских от немцев, которые там находятся, и мы всё время были уверены, что воюем с немцами.

Когда узнали, что с Германией перемирие, мы англичане, также американцы, удивлялись, почему нас не отправляют на родину. Нам тогда говорили, что мы воюем с мятежниками (Rebels).

На белогвардейцев наши офицеры указывают и нам говорят, что эти люди истинные защитники свободной России, и мы должны помочь им. Белогвардейцы постоянно находятся на передней линии. Их не очень много.

Английских войск на севере, поскольку я знаю, всего три полка: Ливерпульский, Ааронский и Сафергский. Американцев и французов мною не видел. Артиллерии в Архангельске немало. Калибр 6 дюймов я видел несколько орудий. Каждая рота состоит из 200 человек, 8–10 пулеметов.

Продовольствия в Архангельске достаточно. Вести из Англии за всё время не получаем. Что в Германии революция – мы не знали.

Снял допрос сотрудник Коми Ю. Вольф

ГААО. Ф. Р-2716. Оп. 2. Д. 1. Л. 7–7об. Подлинник. Рукописный текст.

№ 108

Приказ № 84 временно исполняющего должность командующего войсками В.В. Марушевского войскам Северной области об оказании помощи добровольческим крестьянским отрядам

г. Архангельск 17 декабря 1918 г.

<...>*

* Пропущен параграф приказа, касающийся личного состава.

§ 2. Крестьянами Пинежского уезда и Петровской и Порецкой волостей Холмогорского уезда организованы добровольческие отряды для защиты своих домов, жён и детей от красноармейцев и большевиков.

Придавая огромное значение этому народному движению против насильников, я приветствую это новое отрадное явление русской жизни и всецело, с полным напряжением моих сил и предоставленных правительством в мое распоряжение средств, буду поддерживать его.

Во исполнение сего приказываю:

Направить на поддержку доблестным добровольцам пехотные и артиллерийские части, согласно отданных мной распоряжений.

Для руководства Пинежскими добровольцами назначить лично мне известного, причисленного к Генеральному штабу, капитана **Акутина*** и дать в его распоряжение 10 младших офицеров.

Для снабжения добровольцев оружием отправить 500 винтовок, 4 пулемета, запасы патронов и ручных гранат.

Для оказания медицинской помощи добровольцам Петровской и Порецкой волостей командировать врача и фельдшера с необходимыми материалами.

(По отделению Генерального штаба).

Вр[еменно] и[сполняющий] д[олжность] Командующего войсками Генерального штаба генерал-сайор МАРУШЕВСКИЙ**

ГААО. Ф. Р-2834. Оп. 1. Д. 31. Л. 114. Типографский экз.

№ 109

Список добровольцев народной армии, павших в боях с красноармейцами, за время военных операций в Онежском районе со 2 августа 1918 г.

конец 1918 г.

	Имя, отчество и фамилия	Место жительства	Когда убит или умер от ран
1	Сивков Иван Ильич	г. Онега	Убит 28 августа с.г. на посту в окопах при д. Порог
2	Трапезников Михаил Никол[аевич]	г. Онега	Расстрелян красноармейцами как попавший в плен в бою при дер. Порог 17 августа
3	Михайлов Андрей	с. Кушерека	То же
4	Долбатьянс	Архангельск	То же
5	Савичев Сергей	Кушерека	То же
6	Кузнецов Артемий Ив., (прапорщик)	дер. Прилуки	Убит 25 сентября в бою при дер. Пянтино

* Здесь и далее выделено жирным в тексте документа.

** Прописные буквы в тексте документа.

7	Курицын Иван Григор[ьевич]	Прилуцкой волости	То же
8	Минин Пётр	Мардинской волости	Убит 25 сентября в бою при дер. Анциферовский бор
9	Елизаров Пётр	То же	Умер от ран 27 сентября 1918 г.
10	Катышевский Иван	То же	Тоже, 12 октября 1918 г.
11	Гаврилов Иван	Кожской волости	Тоже, 20 октября 1918 г.
12	Трофимов	Посадной волости	Тоже. Умер от испанской инфлуэнции 13 октября 1918 г.
13	Ушаков Андрей Савич	Нименгской волости	Расстрелян под Корельским* 17/VIII

Делопроизводитель**

ГААО. Ф. р-1868. Оп. 1. Д. 131. Л. 35–35об. Подлинник. Рукописный текст.

№ 110

Из доклада Вельского уездного военного комиссара о действиях отряда 2-го Архангельского советского полка

1918 г.

<...>***

В гор. Вельск прибыл Шенкурский исполком с отрядом 2-го Архангельского советского полка под командой Падалки и известил о том, что англичане находятся недалеко, что они были арестованы восставшими мобилизованными, но потом освободились по случаю прибытия отряда Падалки, что разбежавшиеся по уезду мобилизованные, вернее их руководители, подбивают население на изгнание и упразднение Совета, что в распоряжении бунтарей имеются довольно солидные части восставших и хорошо вооруженных граждан и, что главные силы контрреволюции свили себе гнездо в Благовещенске, это около 40 вёрст от Вельска по направлению к Шенкурску. Поэтому исполнительный комитет по указанию командующего тогда всеми вооруженными силами Шенкурского уезда Падалки эвакуировался, захватив с собой ценное имущество.

После этих данных, созданный в гор. Вельске уездным Советом временный революционный штаб, был моментально переименован в военно-революционный штаб в составе: командированного штабом Крутова тов. Валентинова, Вельского уездного военного комиссара Брызгалова, Шенкурского военного комиссара Кожевникова и двух военных специалистов:

* Так в документе.

** Подпись неразборчива.

*** Здесь и далее опущены части доклада, не относящиеся к действиям отряда.

Шенкурского военрука Богданова и командира 2-го Архангельского советского полка тов. Падалки. Сейчас же было объявлено осадное положение и приняты меры к защите Вельска и уезда от нашествия белогвардейских банд, и здесь, опять-таки целиком, эти меры проведены не были потому, что Вельский гарнизон был малочислен, плохо вооружён, а отряд тов. Падалки, состоявший из 90 человек, по его мнению, устал и нуждается в отдыхе. И опять таки вооружены не все – часть оружия не имела, снабдить же этот отряд всем необходимым вельский военком, разумеется, не мог, но всё же кое чем помог – были выданы берданки и револьверы тем, у кого не имелось оружия, и в этом направлении как-будто было кое-что и сделано. <...>

Затем считаю не лишним упомянуть здесь о прибывшем отряде тов. Падалки. Это был попросту не отряд, а какая-то банда, которая грубиянила и хулиганила до невероятности, но, так или иначе, штаб, не имея в своем распоряжении абсолютно никаких частей, мирился кое-как, с грехом пополам, с этим отрядом. Командир отряда тов. Падалка, беря на себя много всевозможных поручений, зачастую их своевременно не исполнял, вообще же внушал мало доверия, кроме угроз грубой силой.

В это время сформировали при штабе отдел по борьбе с контрреволюцией, который производил аресты неблагонадёжных лиц, отбирал оружие от всех жителей и регистрировал всех убывающих и прибывающих. Отдел впоследствии был переименован в Комиссию по борьбе с контрреволюцией, заведывание комиссией было поручено тов. Киприянову, который не оправдал возложенного на него доверия и при попытке его арестовать застрелился. В частности, здесь обращают на себя внимание произведенные расстрелы бывшего военноначальника Потырки и гр. Копытова, расстрелянных почти без всякого обвинения, что поражало всех и каждого, как сокрытие факта расстрела без предания делу гласности, а лишь, как потом было слышно, по постановлению одного Киприянова.

В скором времени, после сформирования Штаба, в Вельск был назначен командующий тов. Бородулин, в распоряжение которого и перешли все вооружённые силы, а также и все действия и мероприятия по военным делам. В его же распоряжение был передан и местный отряд, ибо Военный Комиссариат не мог допустить, чтобы в этот критический момент было дробление сил. Даже более широко пошёл навстречу товарищам из центра, дабы этим подчеркнуть предпочтение партийным центральным работникам. <...>

Отряд 2-го Архангельского советского полка, посланный на заставу под командой Падалки, возложенного поручения не выполнил, убежав перед неорганизованным отрядом граждан Шенкурского уезда, подбитых по своей темноте к активному выступлению против отряда Падалки. Эти оба отряда, не сойдясь на выстрел винтовок, произвели друг в друга несколько залпов и разбежались: белогвардейский – по домам, а отряд Падалки – в гор. Вельск, заявив, что по пятам за ним наступают англичане, и что они в бытность на заставе слишком переутомились. Далее сомнения в том, что этот отряд является лишь разнузданной шайкой хулиганов быть не могло. Тогда командующий тов. Бородулин поехал сам в разведку, дабы иметь возможность завязать связь с противником и выяснить положение. <...>

В этот день, когда отряд Падалки позорно бежал, в Вельск прибыл вновь назначенный командующий тов. Ахов, который видя позорный и предательский побег отряда, при объяснении с ним лично, отстранил тов. Падалку от командования, за что чуть не был расстрелян этими бандитами. Кое-как конфликт удалось уладить, однако тов. Ахов дальше оставаться в должности не находил возможным и уехал, поручив командование тов. Бородулину. Этот, последний, отряд расформировал, а Падалку приказал арестовать вместе с сообщниками. Однако последние успели до ареста позорно бежать. <...>

Расформированный отряд Падалки почти полным составом вновь заявил о готовности служить рабоче-крестьянскому правительству, и был принят во вновь формируемые роты. <...>

Вельский уездный военный комиссар – подпись

Вр[еменно] и[исполнющий] д[олжность] военного руководителя – Дьячков

ГААО. Ф. Р-2641. Оп. 1. Д. 3. Л. 353–363об. Подлинник. Машинописный текст.

№ 111

Воспоминания П.М. Едовина[1] о создании Верхосуландского партизанского отряда в Шенкурском уезде

не ранее 1924 г.*

В начале декабря 1918 г. Ракитин в Верхопаденьге организовал свой отряд в 90–110 шт[ыков]. Ракитин мыслил под давлением этих штыков мобилизовать Верхосуланду, Михайловку и Суланду и фронт белых укрепить по реке Суланде.

Нас, несколько человек из Верхосуландской волости, запросили в штаб Красной армии тов. Комиссарова выдать нам оружие. Из штаба в волость были командированы Булатов, Горбунов и Третьяков.

В ночь с 9 на 10 декабря ст[арого]/ст[иля] 1918 г. мы организовали Верхосуландский партизанский отряд. Рано утром все партизаны в дер. Боровской, с речами выступили Горбунов и Булатов. Партизанское знамя было передано детям-школьникам со словами: «Дорогие дети, берегите это красное знамя – мы его завоевали и опять идём воевать. Если мы погибнем, знайте, что это знамя ваших отцов». Вся процессия, дети со знаменем впереди, пошла в дер. Запаковскую Верхосуландской волости. Горбунов приказал собрать всё имеющееся оружие у граждан. Через час у нас было уже 6 винтовок военного образца и несколько револьверов. Партизаны, получив винтовки, сделали заставу по направлению в Верхопаденьгу. Часть партизан были направлены в деревню Желтиковскую и часть, с товарищем Горбуновым, направились в Михайловскую волость. Работа у партизан закипела. Дня через два получили из штаба 40 винтовок, патронов и бомб.

Партизанские заставы были выставлены по направлению в Верхопаденьгу и 2-я по направлению в Остахинскую и в Паденьгскую вол. На заставах каждого

* Документ включён в данный раздел по времени описываемых событий – 23 (10) декабрь 1918 г.

проезжающего или проходящего осматривали подозрительных, задерживали и направляли в штаб Красной армии в с. Пикинское к тов. Комиссарову.

ГААО. Ф. Р-383. Оп. 1. Д. 25. Л. 25. Копия. Машинописный текст.

[1.] Воспоминания участников красных партизанских отрядов начали собирать на местах боев уже в первое десятилетие после окончания Гражданской войны, в 1920-е гг. Представленное воспоминание, как и ряд других подобных же документов образовались в фонде Шенкурского исполнительного комитета уездного Совета рабоче-крестьянских и красноармейских депутатов. Они набраны на печатной машинке, но, к сожалению, не сопровождаются какими-либо пояснениями и комментариями со стороны собирателей. В таких делах воспоминания перемежаются перепечатками документов времён Гражданской войны: протоколов собраний различных органов власти и общественных организаций, статистических сведений, материалов из сборников Истпарта и пр. (ГААО. Ф. Р-383. Оп. 1. Д. 9, Д. 25) Кто, когда и где зафиксировал воспоминания и прочие сведения и материалы в настоящее время установить невозможно.

№ 112

Воспоминания[1] С.С. Комиссарова, партизана деревни Кавакинской Шеговарской волости Шенкурского уезда о борьбе за освобождение Севера от белогвардейцев

не позднее 1927 г.*

В 1918 г. прибыл по демобилизации домой. В деревне сразу же пришлось столкнуться с эсерами Осиповым Александром Захаровичем, Третьяковым Семёном Петровичем, Варавиковым Иваном Николаевичем и др., которых поддерживали, главным образом, зажиточные крестьяне. В особенности приходилось спорить на общественных собраниях. Меня поддерживали товарищи, прибывающие из армии Овчинников Алексей, Тетеревлёв Иван 1-й и 2-й, и Третьяков Андрей Петрович. За нами, главным образом, шла молодёжь и небольшая часть населения.

Нам повседневно пришлось вести разъяснение мужикам-соседям и молодёжи о необходимости укрепления власти советов.

Когда была объявлена мобилизация [189]5 года за оборону Архангельска, то нам вместе с другими товарищами пришлось вести разъяснительную работу за мобилизацию. На общем собрании общества было вынесено постановление отказаться от мобилизации. Это постановление прошло под влиянием эсеров, особенно энергично на собрании действовали братья Осиповы Семён и Иван Иванович дер. Гришинской, Осипов Александр дер. Павликовской (бывший председатель земской управы), Варавиков Иван Николаевич, сейчас работает в почтовом ведомстве, Третьяков Семён Петрович, работающий сейчас в конторе г. Шенкурска и Подосёнов Николай Иванович, работает сейчас в конторе Архсоюза кооперативов. Под влиянием таких ласкобаев постановление прошло за срыв мобилизации. Нас выделилось 18 человек, группа, которая предлагала свою резолюцию за мобилизацию. Резолюция была отвергнута и группа 18 человек покинула собрание.

* Документ включён в данный раздел по времени описываемых событий – декабрь 1918 г.

Когда в Шенкурске проходило восстание мобилизованных, эсеры на общественном собрании провели резолюцию – поддержать восстание. Для поддержки восстания должны идти те, кто подлежал мобилизации. Мы своей группой провели второе собрание по этому вопросу и разбивали мнение и настроение мобилизованных. В результате мобилизованные разошлись по своим деревням – ни «за», ни «против».

Белогвардейцы не замедлили прийти в нашу Шеговарскую волость, начали арестовывать, отбирать от мужиков лошадей, упряжь, собирать сено для ихней армии, валенки для солдат и т.д. Вот здесь-то и поняли крестьяне, что за защитники приехали и что эсеры их обманывали. Пользуясь этим, мы провели работу по организации контрразведывательного комитета, чтобы иметь связь с Двинским фронтом. Овчинников Алексей Сергеевич, Комиссаров Степан Савич, Иванов Николай Васильевич – эта группа в 3 человека в сентябре 1918 г. связалась со штабом дивизии на Двине, с начальником контрразведки тов. Уколовым.

Была установлена конспиративная квартира в Ледском обществе, дер. Андияновской, у Алабышева Саввы Егоровича, где и разрешались все вопросы контрразведывательного комитета. Нам давались, нап[ример], такие задания: нужно было выявить, сколько белогвардейских войск и какие части, число батарей, где находятся склады и какие, где устанавливаются укрепления и какие, съёмка планов окопов, позиции, передвижение войск, настроение населения. На нас возлагали распространять прокламации, газеты, литературу, а также расклеивать прокламации и распространять литературу на французском и американском языках среди белых солдат. Работать втроём было трудно, и мы стали втягивать других, более надежных и выдержанных товарищей.

В ноябре месяце наша организация выросла до 15 человек, захватывая район деятельности от г. Шенкурска до Двинского Березника. Информационные сводки давали два раза в неделю. Общую сводку, донесения по району, давал тов. Комиссаров, который являлся секретарём разведывательного комитета, через Наум-Болотовскую организацию Химаневского общества. С 29 декабря 1918 г. нашу организацию стали преследовать, производили обыски. Овчинникова Алексея арестовали, но не уличили, что он контрразведчик, был отпущен. Тов. Чухина М.К. и Тетеревлева 2-го, в особенности после того как он сходил для переговоров на Двину, в штаб дивизии, тоже стали преследовать. Чухин был вынужден неделю скрываться у Комиссарова в квартире, а через неделю, ночью, Комиссаров на лошади, под видом мешков для размола на мельницу, отправил т. Чухина на Двину.

Инициаторы контрразведочного комитета Овчинников А.С., Комиссаров С.С. и Иванов Николай Вас[ильевич] подготовили себе смену (более старших возрастов), т.к. они подлежали мобилизации белыми.

В декабре 1918 г. белыми была объявлена мобилизация младшего Комиссарова, в контрразведочном комитете были большинство унтер-офицеры. Было решено провести свою мобилизацию и идти к красным, а не к белым.

На Двину было об этом сообщено и чтоб нам выслали навстречу путеводителей, т.к. нужно идти на лыжах лесом 60 вёрст, тов. Комиссаров и Овчинников за сутки предупредили товарищей, чтоб они готовили лыжи и были бы готовы к отходу. Партизаны вечером и ночью приносили лыжи к указанному месту и зарывали в снег, чтоб их не заметили.

Сборный пункт был назначен в деревне Андриановской, у Овчинникова Антона Андреевича, $^1/_4$ версты от большой дороги. Хозяин этого сборного пункта узнал об этом только тогда, когда стали собираться.

30 декабря 1918 г. в 7 $^1/_2$ часов вечера собрались, выставили караулы, всех захватывали, кто шел мимо, и не отпускали пока не ушёл отряд, а хозяин дома был взят под арест и был предупреждён, что если он кому-либо скажет об этом – оставшиеся товарищи убьют его.

Под лыжи было нанято 2 лошади, чтоб их незаметно провезти до Наум-Болота. В 8 часов вечера вышли, у многих даже об этом родители не знали. По пути следования также были назначены сборные пункты, в селе Чушеветском, Немировское Ледского общества и Наум-Болоте Химаневского общ[ества], чтобы желающие идти к красным присоединялись. Отряд двинулся на Двину в количестве 75 человек, под командой тов. Комиссарова и при поддержке других товарищей.

31 декабря в 1 час ночи отряд был уже за 30 верст в лесу. Шли на лыжах без дороги, в течение 5 часов прошли 45 вёрст.

1 января 1919 г. ст[арого] ст[иля] были на Двине. В течение 3-х суток организовался I-й Северо-Двинской партизанский отряд, командиром был назначен Чухин Михаил Кузьмич. Получили обмундирование и оружие, были отправлены на Вагу той же дорогой. В отряде был пулеметный взвод под командой тов. Комиссарова. Выйдя из леса заняли д. Наум-Болото, выставили караулы, расставили пулеметы и создали советский руководящий орган.

В Ледском обществе были арестованы и доставлены в Наум-Болото, в штаб партизанского отряда кулак Тетеревлёв (у которого была отобрана лошадь и 4 туши мяса), секретарь земской управы и милиционер. Был сделан набег на село Шеговары, на комендантское управление, во время которого ранены белогвардейских солдат 12 человек и в том числе и комендант. Со стороны партизан потери были 2 человека.

ГААО. Ф. Р-383. Оп. 1. Д. 9. Л. 11–12. Копия. Машинописный текст.

№ 113

Прошение граждан д. Вороновской Усть-Вельской волости Вельского уезда Вологодской губернии в Вельский уездный исполком об освобождении их от перевозки воинских грузов и солдат Красной армии по причине возложения обязанности по перевозке лесных материалов для фортификационных укреплений

2 января 1919 г.

Граждане д. Вороновской в последнее время постоянно назначаются с подводами для перевозки воинских грузов на Пайтово, Пакшеньгу и все другие места, а равно и для перевозки красноармейцев. Между тем, на граждан д. Вороновской возложена большая и срочная работа на перевозке лесных материалов на фортификационные укрепления – по дороге, ведущей в Раменье.

Ввиду вышеизложенного просим исполнительный комитет освободить нас от перевозки воинских грузов и солдат Красной армии.

Товарищ председателя комитета бедноты И. Басов

Резолюция помощника начальника 2-го отдельного инженерного отряда 6-ой армии: «Удостоверяю, что, действительно, граждане д. Вороновской выполняют срочные заказы по заготовке и доставке лесных материалов для укрепления позиции, а также работают на самих позициях, ввиду чего необходимо граждан д. Вороновской освободить от других нарядов, дабы не вводить расстройства в организации работ».

ГААО. Ф. Р-2641. Оп. 1. Д. 1. Л. 131–131об. Подлинник. Рукописный текст.

№ 114

Сообщение председателя Усть-Вельского волостного исполнительного комитета в Вельский уездный исполнительный комитет о невозможности удовлетворить просьбу граждан д. Вороновской

9 января 1919 г.

Представляя настоящее прошение граждан д. Вороновской на распоряжение Вельского уездного исполнительного комитета, волостной исполнительный комитет просьбу граждан д. Вороновской не может считать уважительной: во-первых, что названные граждане от очередной поставки подвод освобождены, подводы от них, хотя и требуются, то в самых редких случаях и в ничтожном количестве, при особо экстренной надобности, и в тех лишь случаях, когда совершенно негде взять подвод поблизости и подводы требуются с большей скоростью. Во-вторых, ввиду постоянных упрек[ов] граждан других деревень о том, что граждане д. Вороновской зарабатывают на окопах по 100 руб. и более в сутки, не выполняя очередной поставки подвод наравне с гражданами прочих деревень волости, которые, не получая ещё ни одной копейки за подводы, измучены таковыми.

Председатель

Секретарь*

ГААО. Ф. Р-2641. Оп. 1. Д. 1. Л. 132–132об. Подлинник. Рукописный текст.

№ 115

Указание начальника отдела управления Вологодского губисполкома всем городским и уездным исполнительным комитетам по борьбе с дезертирами

24 января 1919 г.

г. Вологда

Губернский отдел управления предлагает всем исполкомам немедленно распорядиться о широком осведомлении всех граждан губернии, ввиду

* Подписи неразборчивы.

чрезвычайных обстоятельств переживаемого момента, о всей преступности и ответственности их в деле укрывательства красноармейцев-дезертиров.

Родственники дезертиров и прочие лица, укрывающие их, согласно приказа по гарнизону г. Вологды от 20 янв[аря] 1919 г. за № 13 подлежат суду с наложением высших мер наказания по законам осадного положения, как явные контрреволюционеры, губящие и разлагающие Красную армию.

Председатель отдела управления подпись
За заведывающего общим подотделом Шестаков
Резолюция: Копии во все волости для широкого осведомления населения.
Помета: Исполнено. 31 января 1919 г.

ГААО. Ф. Р-2641. Оп. 1. Д. 1. Л. 152–152об. Подлинник. Машинописный текст.

№ 116

Выписка из доклада отдела управления Шенкурского уездного исполкома в Архангельский губернский отдел управления о взятии г. Шенкурска

26 января 1919 г.

В последнем докладе я упоминал, что президиум выехал во вновь освобождённые волости для восстановления советской власти. Тогда была взята только Устьпаденьгская, Тарнянская, Шелатская волости. Вчера пришло извещение, что Шенкурск в наших руках и белогвардейцы бегут. Каждый день Красная армия берёт всё новые и новые места, всё новые и новые позиции белогвардейских банд. Красноармейские части бьются как львы. Все обмороженные, они ни за что не хотят выходить из рядов.

По сведениям хорошо действуют все части, но удивительно горячо рвутся партизаны из местного населения. Главный пункт (передовой) Устьпаденьгская Гора взята очень скоро и хладнокровно. Эта позиция очень удобная. Белогвардейцы не думали, вероятно, уходить. Кругом устроено проволочное заграждение, тёплые землянки и т.д. С горы видно подход со всех сторон и подойти очень трудно.

При подходе наших частей белогвардейцы обсеивали всю окрестность огнём, но красные войска ничуть не обращали внимания и ни на шаг не отступали. От этого пункта и почти до г. Шенкурска белогвардейцам не давали остановиться партизаны и команда лыжников.

Была попытка остановиться в Спасском в пяти верстах от Шенкурска, но красные войска их вышибли в полчаса. С 4 часов дня 23 января до 12 часов 24-го наша артиллерия бомбардировала Шенкурск, прицеливаясь в монастырь. В 12 часов Шенкурск пал, белогвардейцы бегут в панике. Сегодня получена телефонограмма от президиума, что он уже в Шенкурске. Подробности неизвестны.

Население очень радостно встречает красноармейские части. Старики и старухи славят Бога, что избавились от белогвардейского ига.

Между прочим сообщаю, что типография в г. Шенкурске цела. О дальнейшем развитии сообщу дополнительно.

Зав. Шенкурским уездным отделом управления Болотов

С подлиным верно:

Уездный архивариус при УИК. 17.01.1919 г.

ГААО. Ф. Р-383. Оп. 1. Д. 76. Л. 4–5. Копия. Рукописный текст.

№ 117

Сообщение онежского городского головы Денисова в штаб английского командования, майору Фаулеру, о количестве и состоянии лошадей в г. Онеге для перевозки союзных войск и грузов

г. Онега 14 февраля 1919 г.

1*2 февраля были новым составом управы собраны все извозчики и выяснилось, что количество всех лошадей в городе Онеге по переписи 21 октября 1918 г. было 133 лошади. На 13 февраля есть в наличности 119 лошадей. За это время убыло 14 лошадей, часть подохла от плохого питания и истощения, и часть была временно приехавших из деревень в город на заработки – возке дров. Из оставшихся 119 лош[адей] несколько лошадей нетрудоспособных, на что владельцы имеют соответствующие удостоверения от ветеринарного фельдшера. Неисправная поставка подвод под перевозку союзных войск зависит от следующих причин:

1) Что вся тяжесть перевозки пала на городских извозчиков в самую осеннюю распутицу. В августе, сентябре и октябре месяцах, следовательно, лошади были истощены ещё за это время, между тем, как волости начали возить уже по установившемуся санному пути.

2) В прошлое и настоящее время население г. Онеги, обслуживая перевозку военного груза штаба союзной армии, вместе с сим обслуживали и обслуживают штаб русской армии и Онежскую уездную милицию, которая так же, почти ежедневно, требует подводы.

3) Порядочная часть городских извозчиков до 1918–1919 г. не занималась земледелием, а были рабочими лесопильного завода. При остановке и безработице на оных купили на жалкие остатки заработанных денег у крестьян деревень, негодных уже крестьянам лошадей за 300–400 руб., между тем, как хорошие лошади стоят 1200–1500 руб., и рассчитывали зарабатывать на извозе. Но как лошади были негодными крестьянам, то так же и оказались им негодными. Были случаи, что на половине дороги при возке дров из ближайшего леса лошади валились от изнурения и приходилось снимать шкуру.

4) Что перегоны назначены больше, как например: Обозерск –151 в[ерста], Нюхча – 121 в[ерста], и Чекуево – 75 вёрст, что истощенным лошадям не под силу, малые же перегоны до ближайших станций, как Порог 24 в[ёрст], Нименьга 26 в[ерст] и Покровское 15 вёрст были бы доступны почти каждой лошади.

* Все цифры «1» в тексте документа вписаны от руки черными чернилами.

Ко всем остальным извозчикам, имеющим работоспособных лошадей, управою будут применяться, при содействии милиции, для более успешной поставки подвод, все зависящие от управы меры. Кроме того, для выдачи более исчерпывающих объяснений Управою будут приняты меры к осмотру ветеринарным фельдшером всех наличных лошадей и установлено точное количество, по возможности, работоспособных лошадей, которыми может располагать управа для поставки по перевозке союзных грузов.

Городской голова *Денисов*

Секретарь*

ГААО. Ф. И-196. Оп. 2. Д. 75. Л. 169–169об. Подлинник. Машинописный текст.

№ 118

Постановление № 6 генерал-губернатора Северной области Е.К. Миллера о привлечении к ответственности А.А. Данилова за попытку перехода через линию фронта к большевикам

№ 6 20 февраля 1919 г.

Я, генерал-губернатор Северной области, рассмотрел дело особой временной следственной комиссии о гр[ажданине] Архангельской г[убернии] и уезда Цикмалинской** волости дер. Задвинской Александре Афанасьевиче Данилове, обвиняемом в попытке пройти через фронт к большевикам и, принимая во внимание, 1) что означенный Данилов был арестован союзниками в прифронтовой полосе при попытке перейти через фронт, 2) что, как следует из его показания, он, по убеждению, большевик, и имел в виду активное выступление против союзников в рядах советской армии и 3) что поэтому оставление его на свободе, в пределах Северной области, является недопустимым, на основании ст. 1 Постановления Верховного управления Северной области от 17 сентября 1918 г. об аресте и высылке лиц гражданского состояния во внесудебном порядке, ПОСТАНОВИЛ***: выслать названного Александра Данилова из пределов Северной области на время военного положения и не более 12 месяцев, а впредь, до возможности приведения этого постановления в исполнение, держать его под арестом, зачислив содержание за мной.

Подписал: Генерального штаба

ГЕНЕРАЛ-ЛЕЙТЕНАНТ МИЛЛЕР

Верно: И. д. начальника военной канцелярии генерал-губернатора, подполковник****

ГААО. Ф. Р-2834. Оп. 1. Д. 1. Л. 14–14об. Заверенная копия. Машинописный текст.

---

* Подпись не поставлена

** Так в документе. Вероятно, Цигломинской.

*** Прописные буквы здесь и далее так в документе.

**** Подпись неразборчива.

№ 119

Донесение председателю ВЦИК Я.М. Свердлову о положении дел в г. Архангельске

20 февраля 1919 г.
Секретно

Уважаемый товарищ!

Прибывший из Архангельска член нелегальной организации Р.К.П. (большевиков), старый партийный товарищ, лично нам, архангельцам, известный, передал нам сведения о положении дел в Архангельске (см. копию протокола, при сём прилагаемую)*.

Сведения, касающиеся военной стороны, переданы Реввоенсовету 6-й армии, при чём подтвердилась правильность его сообщений.

Товарищ, пробравшийся к нам со специальным поручением – установить регулярную связь и получить определённые указания относительно дальнейших действий, указал на возможность сношения с Архангельском при помощи радиотелеграфа:

На ледоколе «Таймыр»**, в Архангельске, имеется радиоприёмник. Команда телеграфистов передаёт все депеши нашей подпольной организации. Отсюда идея использовать радио в нужный момент.

По состоянию нашей нелегальной организации в Архангельске возможны активные действия, которые могут выразиться в организованное восстание, взрывы, покушения и т.д. Средствами на этот счёт располагает организация.

После детального обсуждения вопроса совместно с Реввоенсоветом 6-й армии был выработан план действий, распадающийся на 2 части: усиленное распространение иностранной и русской литературы в тылу и на фронте войск противника, для чего привлечены лучшие местные работники, восстановление связи с архангельской организацией, снабжение её денежными средствами, литературой, взрывчатыми веществами и т.п.

Подготовительные работы уже ведутся: на фронт выехало 10 товарищей для установления связи с пунктами, находящимися в тылу противника.

Теперь необходимо Ваше содействие в том, чтобы в любой момент иметь возможность передать по радио в Архангельск условный сигнал о начале восстания, которое будет приурочено к нашему наступлению на фронте. Условный знак знаем я и тов. Тимме.

Вызов Архангельска: 185 (необходимо повторить в течение 2-3 минут. Более удобное время вызова – между 4-8 часов утра или самое лучшее – в конце каждой оперативной сводки). После вызова придётся дать условный знак, заключающийся в следующем: месяц и число когда должно начаться действия (причём число условлено 10 дней вперёд действительного) и слово «согласны».

Для выполнения всего вышеизложенного необходимо Ваше непосредственное содействие: телеграмма в нужный момент поступает на Ваше имя за подписью моей или тов. Тимме, с текстом, который Вы сейчас передаёте в Архангельск по радио.

---

* Копия не преложена.

** В тексте "Таймир".

О Вашем согласии дайте сейчас нам ответ.

Податель сего письма, тов. Виноградов, не знаком с его содержанием и должен вручить Вам пакет за сургучными печатями: «Архангельский губернский исполнительный комитет Советов крестьянских, рабочих и солдатских депутатов».

С товарищеским приветом!

Председатель Архангельского губисполкома *С. Попов*

Член Архангельского комитета РКП *Я. Тимме*

ГААО. Ф. П-1. Оп. 1. Д. 36. Л. 6. Подлинник. Машинописный текст.

№ 120

Из дисциплинарного устава[1] войск Северной области

4 марта 1919 г.

<...>*

Глава третья**

О дисциплинарных взысканиях, налагаемых на солдат.

Ст. 13. В новой её редакции гласит: на рядовых и ефрейторов налагаются следующие дисциплинарные взыскания:

Выговоры.

Денежные штрафы, в месяц не свыше 1/3 получаемого в месяц содержания, отдаваемые в приказе по полку.

Воспрещение отлучаться из казармы или со двора на время не свыше одного месяца.

Назначение не в очередь в наряд по службе или на случающиеся в роте работы не свыше 4-х нарядов.

Арест не свыше одного месяца.

Лишение ефрейторского и бомбардирского звания и смещение на низшую степень и меньшие оклады.

<...>***

Ст. 15. В новой её редакции гласит: на унтер офицеров (кроме сверхсрочных) налагаются следующие дисциплинарные взыскания:

Выговоры.

Денежные штрафы в месяц не свыше 1/3 получаемого в месяц содержания, отдаваемые в приказе по полку.

Воспрещение отлучаться из казармы или со двора на время не свыше одного месяца.

Назначение не в очередь в наряд по службе или на случающиеся в роте работы не свыше 4-х нарядов.

Арест не свыше одного месяца.

Смещение на низшие должности.

---

* Опущены приамбула приказа и главы, которые не подверглись изменению.

** Подчеркнуто здесь и далее. Так в документе.

*** Опущены слова «статьи 14. Совершенно исключается с примечанием».

Неудовлетворение к производству в офицеры.

Лишение унтер-офицерского звания.

<...>

Глава пятая*

Ст. 33. В новой её редакции гласит**: На офицеров и военных чиновников налагаются следующие дисциплинарные взыскания:

Замечания и выговоры, объявляемые словесно и в предписании.

Замечания и выговоры, объявляемые при собрании офицеров.

Замечания и выговоры, объявляемые в приказе.

Денежные штрафы не свыше в месяц 1/3 получаемого в месяц содержания, объявляемые в приказе по полку.

Арест домашний и на гауптвахте на время до 1 месяца.

Неудостоение офицеров и военных чиновников к производству на вакансии или за выслугу лет, впредь до одобрительного засвидетельствования начальства.

Удаление от должности командования частью.

ПРИМЕЧАНИЕ***: Постановление о виновности или упущения на вид словесно в предписании или в приказе не составляют дисциплинарного взыскания, но признаются за одно лишь напоминание начальником подчиненному его обязанности.

ГААО. Ф. Р-2834. Оп. 1. Д. 1. Л. 19–20. Копия. Машинописный текст.

[1.] Дисциплинарный устав (именно под таким названием) появился в вооруженных силах Российской империи в 1869 г., после чего неоднократно пересматривался и уточнялся. Произошедшие в 1917–1918 гг. события, изменившие характер государства и вооруженных сил, приводили к поискам новых формулировок и форм поддержания дисциплины в войсках. Как видно из приказа генерал-губернатора Северной области от 4 марта 1919 г. №38, новый устав был принят в отмену приказа войскам области от 11 сентября 1918 г., № 29 «принят к руководству в частях русской армии и обслуживающих ее штабах, учреждениях и заведениях» как тот же старый устав, который обозначался в приказе как «О.В. 1869 г. Кн. XXIII изд. 4», но с изменениями. Например, в главе 1, ст. 4, было вычеркнуто слово «престол», в главе 8, ст. 66, слова «Высочайшими приказами» заменялись словами «приказами Временного Правительства», слова «нижний чин» везде заменялись словом «солдат». Таким образом, основа устава оставалась прежней, но вносились значительные демократические и республиканские изменения в текст документа (ГААО. Ф. Р-2834. Оп. 1. Д. 1. Л. 19–21).

№ 121

Сообщение военного прокурора Северной области прокурору Архангельского окружного суда о привлечении к ответственности русских офицеров

№ 588 2 апреля 1919 г.

г. Архангельск

* Опущены повторяющиеся сведения о взысканиях.

** Подчеркнуто в тексте документа

*** Напечатано прописными буквами в документе.

Сообщаю, что Штаб Главнокомандующего Северно-русским экспедиционным корпусом не дал мне руководящих указаний о порядке рассмотрения дел о русских офицерах, состоящих на службе в союзных войсках: так, относительно дела по обвинению ротмистра БЕРСА* в присвоении экономических сумм, образовавшихся от операции, устроенной при Кавказско-Казачьем отряде кантины[1], штаб уведомил сначала, что дело это, как касающееся британской кантины, ведению русских властей не подлежит, а затем сообщил, что направление этого дела будет разрешено в зависимости от исхода дела о ротмистре Берсе, рассмотренного военно-окружным судом 27–29 марта.

С другой стороны, дела о корнете ЛЕРМОНТОВЕ*, обвиняемом в производстве самочинных реквизиций лошадей, и о поручике ИГНАТЬЕВЕ, обвиняемом в уклонении от явки на штабу** признаны подлежащими ведению русских военно-судебных властей.

Имея в виду, что все описанные дела имеют своим предметом преступления воинские и, что дальше по этим делам не установлено общего руководящего начала, я лишен возможности дать определённый ответ на Ваш запрос и, полагаю, что по каждому отделу необходимо будет испрашивать распоряжение союзного командования.

Главный военный прокурор

Делопроизводитель***

ГААО. Ф. И-66. Оп. 7. Д. 482. Л. 105–105об. Заверенная копия. Машинописный текст.

[1.] Кантина – столовая или лавка в учреждении (в некоторых странах, часто, военная).

№ 122

Оперативные сводки[1] Штаба 6-й армии РККА о боевых действиях на Северном фронте

22 марта–18 апреля 1919 г.

Из опер[ативной] сводки штаба 6-й армии от 22 марта 1919 г.****

В бою 19 марта у дер. Б. Озерки (сводка 1652/0/01295) пока зарегистрированы следующие трофеи:***** взяты в плен 20 французов, 25 польских легионеров, 15 русских, в том числе из [них] – один американский и один русский офицеры, два пулемета, невыясненное количество другого вооружения, 150 подвод и большие склады.

---

* Здесь и далее напечатано прописными буквами в документе.

** Так в документе.

*** Подписи неразборчивы.

**** Здесь и далее подчеркнуто в тексте документа.

***** Знаки препинания, в оригинале переданные словами и сокращениями, характерными для телеграфа (двтч, зпт, тчк, скоба, тире), в данном документе для удобства чтения переданы знаками.

п.п. Нашторм* 6 Пятин
Военкомторм С. Кучеров

Из опер[ативной] сводки за 31 марта 1919 г.

Архангельское направление – вследствие выбытия из строя красноармейцев раненными, обмороженными и больными в батальоне, действующем вдоль железной дороги в районе 455 версты осталось 180 штыков, почему он в течение ночи на 31 марта был сменен батальоном из резерва.

Отряд тов. Солодухина, наступающий от дер. Б. Озерки на ст. Обозерская к 12 часам достиг 7 версты.

То же из сводки за 1 апреля 1919 г.

Отряд тов. Солодухина, наступающий от дер. Б. Озерки на ст. Обозерская, достигнув 7-й версты, где расположены позиции противника произвёл в ночь на 1 апреля две атаки, которые были противником отбиты с большими потерями для нас, особенно в комсоставе. 31 марта, высланный из отряда батальон 2-го Московского полка в обход батареи противника вышел прямо на последнюю, которая, открыв [картечный]** огонь вынудила батальон отойти обратно с потерями до 100 человек убитыми и ранеными, причём убит комиссар батальона, зам. командира роты и несколько взводных. 1 апреля, [в] 8 часов была предпринята третья атака, результаты которой ещё не известны. Во время первых двух атак нами взяты 10 чел. в плен – русские, французы и англичане.

Из опер. сводки [о] боях за 2 апреля 1919 г.

Отрядом тов. Солодухина [атакованы] позиции противника на 7-ой версте по дороге Б. Озерки – Обозерская, нашим частям удалось ворваться в одно из укреплений противника, но после получасового боя, доходившего до штыковых ударов, контратакой противника, при поддержке перекрёстного ружейного, пулеметного и артиллерийского огня, наши части были выбиты со значительными потерями. Наши конные разъезды подвергались бомбардировке самолёта противника. Предпринятая нами в 8 часов третья атака была отбита противником. Дальнобойная артиллерия противника всё время обстреливает дер. Б. Озерки, сильно разрушает последнюю. 2 апреля [в] 7 часов, противник повёл наступление, силой до 300 человек с артиллерией, на дер. Б. Озерки со стороны Онеги, но был нами отбит и причём был захвачен один пленный. Отойдя от дер. Б. Озерки и приведя части в порядок, противник снова со стороны города Онеги перешел в наступление. Бой продолжается с участием артиллерии обеих сторон.

Из опер. сводки за 2 апреля 1919 г.

2 апреля противнику, ведущему наступление со стороны Онеги на дер. Б. Озерки, приблизившись на 4 версты к дер. Б. Озерки, удалось занять заранее приготовленные им окопы, но [в] 21 час он был нами выбит, понеся большие потери убитыми и ранеными, нами захвачено [в] плен два русских и один англичанин, пулемёт за автомат, винтовки, патроны. Бой продолжается в пяти с половиной верстах западнее деревни Б. Озерки. Наше наступление [в] направлении ст. Обозерская, вследствие сильного утомления частей, приостановлено.

---

* Так в тексте, видимо Наштарм, т.е. «начальник штаба армии».

** Вероятно слово пропущено. Восстановлено по смыслу..

Из оперсводки за 4 апреля 1919 г.

В течение 3–4 апреля по отряду Солодухина в дер. Б. Озерки противник вёл артиллерийскую стрельбу. От зажигательного снаряда загорелся один дом, убито и ранено несколько человек. Конная разведка, высланная в направлении Чекуево, достигла 12-й версты дороги Б. Озерки – Чекуево [и] имела перестрелку с такой же разведкой противника, после чего возвратилось обратно.

Из сводки за 5 апреля.

На участке отряда тов. Солодухина противник 5 апреля [в] 3 часа 30 минут пытался сбить нашу заставу по дороге Б. Озерки – Обозерская, но был отбит.

Из сводки на 6 апреля.

Во время боя 5 апреля на Средьмехренгском направлении наши потери убитыми и раненными свыше 200 человек, из них 150 стрелков убитыми и ранеными остались у проволочных заграждений невынесенными вследствие сильного ружейного и пулеметного огня противника. С 5 на 6 апреля противник вёл артиллерийский огонь по дер. Б. Озерки.

Из сводки за 9 апреля 1919 г.

... В дер. Б. Озерки снарядом, попавшим в дом, ранено пять, контужено пять и один сошел с ума.

Из сводки за 12 апреля 1919 г.

На участке отряда тов. Солодухина противник весь день, 11 апреля, вёл артогонь средней силы под дер. Б. Озерки и по нашей заставе, высланной [в] сторону ст. Обозерская, с которой в 19 часов от нас перебежал к противнику один стрелок. По дополнительно полученным сведениям, во время обстрела дер. Б. Озерки 11 апреля, кроме показанных потерь, с нашей стороны 13 убитых.

Из оперсводки за 14 апреля 1919 г.

... Архангельское направление. Наш обходной отряд тов. Палкина, войдя 14 апреля в соприкосновение с противником [в] 12 часов 25 минут повёл наступление на его расположение у дер. Волчаница: 25 вёрст юго-восточнее ст. Обозерская, окружённое пятью пулеметными блокгаузами, трижды пытаясь продвинуться вперед, но каждый раз не выдержав огня противника, отходил. Около 14 часов противник силою около 150 чел. повёл наступление на наш отряд, тесня его правый фланг. Под давлением противника отряд начал отходить и к 13 часам 15 апреля возвратился [в] район своего расположения у 443-й версты. На участке тов. Солодухина противник продолжает обстрел нашей заставы и дер. Б. Озерки, выпустив за 14 апреля до 500 снарядов.

Из оперсводки за 16 апреля.

На участке тов. Солодухина 16 апреля нами было отбито наступление противника со стороны Чекуево. Высланные нами в том же направлении две роты с задачей снять заставу противника, встретив превосходящие силы противника, вынуждены были отойти. Артиллерия противника поддерживает всё время огонь по нашей заставе, выставленной в сторону ст. Обозерская и по дер. Б. Озерки.

Из оперсводки за 18 апреля.

Отряд тов. Солодухина прибыл в район дер. Шелековская, выставив сторожевое охранение на 23-й версте по дороге от этой деревни на Б. Озерки.

Согласно директивы 2303с / 01636 отряд тов. Солодухина и эскадрон кавалерии выступили из района дер. Б. Озерки.

ГААО. Ф. Р-3066. Оп. 3. Д. 237. Л. 144–148. Копия. Машинописный текст.

[1.] Сводки были перепечатаны в Центральном государственном архиве Советской армии (ныне Российский государственный военный архив, РГВА) А. Ларионовым, бывшим командиром Онежского партизанского отряда на Северном фронте. Оригиналы документов хранятся в РГВА Ф. 6. Оп. 4. Д. 170. Л. 44–75.

№ 123

Объявление Архангельского уездного по воинской повинности присутствия о мобилизации на военную службу

после 2 апреля 1919 г.*

На основании постановления Временного правительства Северной области от 2 апреля 1919 г., по распоряжению генерал-губернатора Северной области, призываются на действительную военную службу, в нижеуказанные, назначенные генерал-губернатором сроки, все проживающие в гор. Архангельске и Архангельском уезде граждане, родившиеся в 1899, 1898, 1897, 1896, 1895, 1894, 1893, 1892, 1891 и 1890 годах, которые при призыве их сверстников на военную службу воспользовались отсрочками по семейному положению, то есть имеющие право на льготу по семейному положению 1-го разряда и являющиеся единственными работниками в семействах.

Во исполнением сего:

1) Все упомянутые граждане обязаны, под страхом ответственности по закону, явиться на сборный пункт Архангельского уездного коменданта (здание бегового Общества на Мхах) родившиеся в 1899, 1898, 1897, 1896 и 1895 гг. – тридцатого (30) апреля 1919 г., а родившиеся в 1894, 1893, 1892, 1891 и 1890 гг. – пятого (5) мая 1919 г., имея при себе паспорт или иной, удостоверяющий личность документ, и свидетельство о явке к исполнению воинской повинности.

2) Никаких изъятий по званию или роду занятий, а также отсрочек по имущественному положению предоставлено не будет и

3) От явки на сборный пункт освобождаются: а) одержимые тяжкими болезнями, впредь до выздоровления и б) арестованные по суду и следствию.

Печать Архангельского уездного по воинской повинности присутствия.

ГААО. Ф. Р-124. Оп. 2. Д. 34. Л. 31. Типографский экз.

* Дата определена по содержанию.

№ 124

Просьба начальника штаба командующего союзными войсками Холмогоро-Пинежского района о посещении войск Грузинской иконой Божией Матери[1]

№ 393 11 апреля 1919 г.

Командующий союзными войсками Холмогоро-Пинежского района просит Красногорский монастырь посетить со Св. иконой ГРУЗИНСКОЙ БОЖИЕЙ МАТЕРИ* 1) в Пинеге лазарет и 2) Добровольческие отряды по маршруту: Вонга, Холм, Заборье, Пильегоры, Щелья и Крылова.

Начальник штаба командующего союзными войсками Холмогоро-Пинежского района, подполковник**:

Вр. и. д. старшего адъютанта, штабс-капитан***

На обороте надпись: Согласно настоящему требованию командируются со святой иконой Богоматери Грузинской иеромонах о. Игнатий и, в качестве певца, гражданин Иван Грабилин, что и удостоверяю. Апреля 14 дня 1919 г. Архимандрит Григорий.

Пометы:

1. Вх № 11.

2. Пропустить по указанному маршруту. За лейт. В. Новицкого г/лейт. В. Орловский М.С.О. PINEGA.

ГААО. Ф. И-309. Оп. 1. Д. 347. Л. 100–100об. Подлинник. Машинописный текст.

[1.] Икона Божьей Матери Грузинской, хранившаяся в Красногорском Богородицком монастыре до революции, была особо почитаема в Архангельской губернии, её регулярно привозили в Архангельск, в том числе и в годы Гражданской войны. Так, из сообщения протоиерея М. Легатова от 20 августа 1918 г. причтам церквей г. Архангельска о прибытии в город Красногорской чудотворной иконы Божией Матери Грузинской видно, что 26 августа того же года «имеет быть торжественная встреча Чудотворной Иконы Божией Матери Грузинской, имеющей прибыть на пароходе к Соборной пристани» (ГААО. Ф. И-309. Оп. 1. Д. 347. Л.103–103об.). Очевидно, что для поддержания духа местных войск, хорошо знавших и чтивших святыню, такое посещение было необходимо.

№ 125

Письмо добровольца Завражско-Совпольского отряда Ф.В. Бедрина архимандриту Красногорского монастыря Григорию

23 апреля 1919 г.

Христос Воскресе!

Премного уважаемый и высокопреосвященный от[ец] архимандрит с братией обители пр[есвятой] Богородицы. Честь имею поздравить Вас

* Прописные буквы.

** Подпись неразборчива.

*** Подпись неразборчива.

с высокоторжественным праздником Светлого Христова Воскресения и желаю, как я, так и все мои товарищи, от души, всех наилучших благ от всевышнего. Радуйся святая гора Красная, радуйся обитель светозарная и в ней иночествующих множество. Радуйся Невеста Неневестная, тихое пристанище грешным готовяши, и лик свой светообразный Являющая нам, грешным, для защиты от врагов видимых и невидимых! Благодарим Вас высокопреосвященный от[ец] архимандрит от[ец] Григорий со всей во Христе братией монастыря сего. Не хватает чувств благодарить Вас за присланный нам бесценный подарок – Лик Божией Матери Грузинския, перед которой мы здесь, по принятии с радостию великою, отслужили молебствия в 3-й день св. Пасхи. Приняли же сию святыню в Великую субботу. Служил молебствия священноиерей Перемского и Труфаногорского прихода, находящийся в сие время в Пильегорской Георгиевской церкви. Тысячу раз благодарим Вас от[ец] архипастырь с братию, во веки не забудется Ваше благословение и труды, оказанные нам. И откуда мне сие да прииде Мати Господа ко мне. К кому возопию Владычице, аще не к тебе, Царица Небесная. Радуйся радость наша и избави нас от всякого зла, и утоли наши печали! Благодарю я, Ваш грешный раб, и обещаюсь хранить сию Святыню до конца моей жизни.

Остаюсь в здравии. Изв[естный] вам Фокей Васильев Бедрин, причта Кулойской Рождества Богор[одицы] церкви, доброволец Завражско-Совпольского отряда.

ГААО. Ф. И-309. Оп. 1. Д. 347. Л. 104–105. Подлинник. Рукописный текст.

№ 126

Список лиц, арестованных и высланных в Архангельск по распоряжению союзного военно-контрольного офицера в Пинеге В. Новицкого

6 мая 1919 г.

№ по порядку	Фамилия, имя, отчество, какой губернии, уезда, волости и деревни	Лет	Примечание
1.	КАБЕЕВ Матвей Герасимов[ич] Арханг. г. Пинежского у. Подборской вол. д. Ревполье	67	Был арестован, а затем выпущен под расписку без права выхода из деревни, в которой жил. Выходил, ходил по волости без разрешения, пойман 3-й раз, 2 раза прощён. Подозревался и подозревается в шпионаже. Нежелательный в прифронтовой полосе.
2.	КРАПИВИН Андрей Павлов[ич] Пинежского уез. Подборской вол. д. Вижево	49	Арестован 15 марта [19]19 г. Большевик по глупости, но опасный, ибо вызвался и хотел доставить письмо Щенникова в наши ряды. Плут. Много врёт.

3.	КРОТОВ Аким Леонтьев[ич] Пинежского у. Труфаногорской вол. дер. Торома	43	Арестован 14 февраля 1919 г. вторично. Подозревается в шпионаже в пользу большевиков, ведет себя крайне подозрительно, вернулся из плена и жил месяц в Усть-Поче. Вместе с красными пришёл в Торому, где и был арестован после их отступления. Замечен в симпатии к большевизму.
4.	ЛАПИН Василий Андреев[ич] Пинежского у. Юрольской вол. с. Валдокурье	30	Арестован 24 февраля 1919 г. за ведение большевистской агитации среди населения по прибытии из германского плена.
5.	ШИРИПИН Федор Иванов[ич] Пинежского у. Завражской вол	39	Арестован 2 марта 1919 г. как вредный член общества. Бывший член Ц.И.К.С.С. и Раб….оп*. в Петрограде.

Помета: Дело прилагается

Союзный военно-контрольный
офицер Британской службы лейтенант В. Новицкий

ГААО. Ф. Р-2192. Оп. 1. Д. 1. Л. 43. Подлинник. Машинописный текст.

№ 127

Объявление генерал-губернатора Северной области Е.К. Миллера о создании воспитательного батальона малолетних имени генерала Айронсайда

г. Архангельск 9 мая 1919 г.

По распоряжению Главнокомандующего союзными силами в Архангельске формируется воспитательный батальон малолетних для мальчиков от 12 до 18 лет. В знак признательности за заботы Главнокомандующего о нашей подрастающей молодёжи означенному батальону, с согласия Главнокомандующего, присваивается наименование: «Воспитательный батальон малолетних имени генерала Айронсайда».

В воспитательный батальон малолетних имени генерала Айронсайда принимаются:

* Слово неразборчиво.

1. Мальчики, совершившие проступки, караемые заключением в тюрьму.
2. Малолетние бродяги и бездомные.
3. Малолетние, родители которых желали бы поместить их под наблюдение и уход за ними в условиях здоровой воинской дисциплины.

Приём в батальон будет производиться по заявлениям в союзный штаб со стороны военного начальства команд, а со стороны гражданских учреждений и лиц – через правительственного комиссара.

При приёме мальчиков 3-й категории предпочтение будет оказано сыновьям лиц, бежавших из местностей, занятых большевиками. В батальоне мальчики будут разделены по категориям и будут обучаться ремеслам, грамоте, Закону Божию и военным упражнениям под общим руководством батальонного командира.

Мальчики старшего возраста, прошедшие школу и признанные годными по состоянию здоровья и нравственным качествам для службы в войсках, будут прикомандировываться к войсковым частям на вспомогательные должности ординарцев, трубачей, барабанщиков и т.п. Срок пребывания мальчиков в батальоне назначен не менее шести месяцев. Все поступившие в батальон мальчики, подчиняясь во всём русским гражданским и уголовным законам, в дисциплинарном отношении подчиняются правилам, установленным по взаимному соглашению между союзными и русскими властями, в соответствии с правилами для членов Славяно-Британского легиона.

Мальчики, принятые в воспитательный батальон, будут находиться на полном иждивении великобританского правительства.

Батальон помещается по Петроградскому пр. 4-я верста, в доме Кыркалова.

Генерального штаба генерал-лейтенант Миллер

Верно: делопроизводитель*

ГААО. Ф. Р-1073. Оп. 1. Д. 1. Л. 4–4об. Заверенная копия. Машинописный текст.

№ 128

Расписка красноармейца 157-го Гатчинского полка Теткова о использовании лошадей А.И. Лебедевой для перевозки красноармейцев**

№ 1385 10 мая 1919 г.

Дана сия от красноармейцев 157-го Гатчинского полка гр-нке Церковнической волости дер. Озаргино Александре Ивановне Лебедевой, в том что она действительно везла красноармейцев вышеупомянутого полка в расстоянии 12 верст, что подписано красноармейцем вышеупомянутого полка действительно 10-го мая 1919 г. Тетков.

ГААО. Ф. Р-224. Оп. 1. Д. 3. Л. 119. Подлинник. Рукописный текст.

---

* Подпись неразборчива.

** В деле имеется 18 расписок, удостоверений, заявлений граждан Церковнической волости о предоставлении ими лошадей, телег для перевозки людей и военного имущества.

№ 129

Заявление граждан Церковнической волости Холмогорского уезда начальнику уездной милиции о самовольном изъятии у них красноармейцами лошадей

май 1919 г.

Просим Церковнический волостной исполком, что 82-м Стрелковым полком красноармейцами взято самовольно все лошади и в ночное время с 3-го числа по 2 апреля и угрожали, что силою возьмём, если не дадите добровольно и тому подобное. Говорили мы, что у нас возчиков нету, ушли на работу, т.е. на поправку дороги. Красноармейцы крестьянам говорили, что мы возьмём лошадей только до Тарасова, а угнали до Кочмаса и до Плесецкой. Много лошадей красноармейцы побросали крестьянских дорогой.

Просим Вашего ходатайства о возвращении лошадей гражданам означенной волости.

Подписали:

Председатель Церковнического волисполкома *Фролов*

Секретарь *М. Мурзин*

С подлинным верно: делопроизводитель подотдела милиции*

Помета: В штаб 1-й бригады 18-й стр. див.

ГААО. Ф. Р-224. Оп. 1. Д. 3. Л. 95–96. Заверенная копия. Рукописный текст.

№ 130

Приказы по Шенкурской первой коммунистической роте

16–29 июня 1919 г.

Приказ № 5

С частью состава роты, так называемых «старых солдат», прошедших обучение, закончившееся стрельбой, в коммунист[ической] роте строевые занятия прекратить, начав обучение пулемётн[ому] делу. С ост[альной] частью роты занятия продолжить впредь до особого распоряжения.

г. Шенкурск, 16 июня 1919 г. Командир роты Болотов

Приказ № 6

1. Во изменение приказа моего от 22 мая за № 2 регистрироваться (въезд и выезд и т.д. коммунистам и сочувствующим у помощника моего тов. Некрасова) с 10 ч[асов] утра до 10 часов вечера ежедневно, кроме дней отдыха в отд[еле] управления в Шенуездисполкоме, монастырь.

Незарегистрированные обязаны зарегистрироваться немедленно; отъезжающие, больные и т.д. подают о том заявления с соответствующими документами.

г. Шенкурск, 16 июня 1919 г. Командир роты Болотов

Помощник ком[анди]ра роты Некрасов

* Подпись неразборчива.

Приказ № 7

Приказываю всем коммунистам и сочувствующим, входящим в состав роты, завтра, 20 июня с/г, в пятницу, в 7 часов утра, явиться на сборный пункт.

г. Шенкурск, 18 июня 1919 г. Командир роты Болотов

Помощник ком[анди]ра роты Некрасов

Приказ № 8

В дополнение приказа моего от 15 июня за № 5;

§1 С частью состава роты, т.н. «стар[ых] сол[дат]», прошедших военное обучение в Шенк[урской] ком[мунистической] роте, закончив стрельбой, строевые занятия прекратить, начав обучение пулемётному делу, каждый раз по особому приказу.

§2 С ост[авшейся] частью роты регулярно продолжать строевые занятия – еженедельно по понедельникам, средам и пятницам с 7 ч[асов] до 9 ч[асов] утра.

§3 Все ком[мунисты] и сочувств[ующие], не упомянутые в § 1 сего приказа, не явившиеся на занятия в указанное § 2 – понесут наказание.

§4 Ещё раз напоминаю ком[мунистам] и сочув[ствующим], что не могущие явиться на занятия по уважит[ельной] причине, а также при въезде и выезде, каждый раз должны о том доводить до сведения тов. Некр[асова], помощника ком[андира] (от[дел] Управл[ения]. Монаст[ырь]).

г. Шенкурск, 29 июня 1919 г. Командир роты Болотов

Пом[ощник] ком[анди]ра роты Некрасов

ГААО. Ф. Р-5896. Оп. 1. Д. 3. Л. 2–2об. Подлинник. Рукописный текст.

№ 131

Положение о медали «В память освобождения Северной области от большевиков»

18 июня 1919 г.

1. В ознаменование освобождения Северной области от большевиков устанавливается медаль из белого металла для ношения на груди на ленте белого и голубого цветов. На лицевой стороне медали изображены в боевых положениях солдаты молодой русской и помогающих ей союзных армий, а на другой надпись: «Медаль в память освобождения Северной области от большевиков»; над надписью – двуглавый орел, ниже надписи – фигуры солдат, изображённых на лицевой стороне.

Медаль эта носится по правилам, установленным в военном, военно-морском и гражданском ведомствах, для ношения соответствующих медалей.

2. Право ношения этой медали предоставляется:

А) всем воинским чинам войсковых частей, штабов, учреждений и заведений, входящих в состав союзной и русской армии в Северной области,

Б) всем участникам партизанских и добровольческих отрядов, выступавших против большевиков,

В) всем гражданским и духовным лицам, находящимся на службе в правительственных учреждениях Северной области после 2 августа 1918 г.,

Г) всем лицам, принимавшим видное участие в борьбе с большевизмом в Северной области,

Д) всем чинам Национального ополчения Северной области,

Е) отцам и страшим сыновьям лиц, павших в боях с большевиками в рядах войсковых частей и отрядов Северной области.

3. Рассмотрение прав на ношение медали «В память освобождения Северной области от большевиков» возлагается: для лиц военных – на командующего войсками Северной области, для гражданских и духовных – на генерал-губернатора Северной области.

4. Лица, имеющие право на ношение означенной медали, обращаются на имя вышеуказанных властей: служащие – через свое начальство, а остальные лица – непосредственно, с приложением доказательств права их на получение медали.

5. Право ношения медали удостоверяется особым свидетельством, выдаваемым за подписью вышеуказанных начальствующих лиц, по прилагаемой форме.

6. Лица, за которыми будет признано право на ношение медали, получают таковую по уплате ими в доход казны Северной области стоимости медали. Солдатам и партизанам медаль выдается бесплатно.

7. Медали рассылаются лицам, имеющим право на получение таковых Штабом командующего русскими войсками Северной области и Гражданской канцелярией генерал-губернатора по принадлежности.

Заместитель председателя Временного правительства (подписал) **Зубов***

Управляющий делами Временного правительства (подписал) **Маймистов**

ГААО. Ф. Р-2834. Оп. 1. Д. 2. Л. 7. Типографский экз.

№132

Телеграмма К.Д. Набокова управляющему Министерством иностранных дел колчаковского правительства И.И. Сукину о заявлении У. Черчилля по поводу отзыва английских войск из России

г. Лондон 1 июля 1919 г.

Черчилль просит предупредить о неизбежности, вследствие настроения рабочих, постепенного отзыва их войск со всех фронтов, начиная с сентября зимней кампании, почему необходимо принять всевозможные меры для достижения решительных результатов в этом году. Помощь всяким снабжением обещал непрерывно продолжать.

Набоков.

Северный фронт. Борьба советского народа против иностранной военной интервенции и белогвардейщины на советском Севере (1918–1920). Документы. – М., 1961. С. 63; ЦГАОР СССР. Ф. 200. Оп. 4. Д. 77. Л. 49.

* Выделено жирным шрифтом в документе.

№ 133

Ответ Штаба союзных войск в Онеге Онежской уездной земской управе на просьбу возместить расходы по ремонту здания

4 июля 1919 г.

Союзный штаб возвращает при сём отношение от 3 с[его] м[есяца] за № 4280[1] с приложенными двумя актами* и сообщает, что претензии ни в коем случае не могут быть удовлетворены за неимением доказательства о состоянии полов, окон и стульев до занятия помещений американскими солдатами.

Невольно приходится заметить, что нас, иностранцев, весьма огорчают подобные претензии лиц, пострадавших ничтожными жертвами.

Эти мелочные люди забывают, какие жертвы нам приходилось и приходится делать на благо будущей России.

Г.В. Кук, лейт[енант] и адьют[ант]

Резолюция: Подпорожской волостной земской управе для сведения и объявления потерпевшим.

Зам. председателя Онежской уездной Земской управы**

ГААО. Ф. И-1868. Оп. 1. Д. 43. Л. 24. Подлинник. Рукописный текст. Бумага с конгревным тиснением в виде английского герба.

[1.] Документ подшит в дело, в нём говорится о пересылке двух актов, составленных председателем Подпорожской волостной земской управы и милиционером Кольчицким «о порче и утрате некоторых вещей американскими солдатами, занимавшими квартиры в домах А.М. Попова и местного приходского училища, на предмет уплаты по ним за испорченные вещи». (ГААО. Ф. И-1868. Оп. 1. Д. 43. Л. 22).

№ 134

Приказ генерал-губернатора и Главнокомандующего всеми русскими вооруженными силами Северной области Е.К. Миллера о формировании Национального ополчения

г. Архангельск 6 июля 1919 г.

1-го сего июля я подписал первый мой приказ по Национальному ополчению Северной области, начальником коего отныне я состою, в котором приветствовал уже сформированные в области части ополчения.

Вошедшие в ряды этих частей граждане самоотверженно исполняют уже свой гражданский долг перед Родиной, причём ополчение в г. Архангельске, с первым же шагом своего существования, в марте месяце с.г., блестящим образом оправдало свое назначение – стоять на страже государственного порядка. Но число вступивших в ополчение граждан пока ещё не велико, а между тем, чем сильнее и дружнее ополчение, тем

* Актов в деле не имеется.

** Подпись неразборчива.

больше гарантия порядка и тем меньше возможности появления смуты. Вот почему я обращаюсь к населению всех городов Северной области, ко всем гражданам, к служилому классу, к торговцам, к рабочим и крестьянам: проникнитесь сознанием, что на национальном ополчении лежит задача огромной государственной важности, что с продвижением войск вперёд, по мере очищения страны от явных большевиков, яд большевистской заразы не скоро еще исчезнет, он только сделается невидимым, зароется в подполье и будет ждать случая, чтобы снова разлить свою отраву по всей стране. Вот тут то и сыграет свою роль Национальное ополчение, если только к тому времени оно будет надлежаще организовано, если в каждом городе и крупном посаде будет находиться ополченская часть, при наличии коей всякая попытка смуты будет подавляться в зародыше.

Наглядным примером чего можно достигнуть в короткий срок, является Финляндия, население которой за один год организовало Национальное ополчение такой внушительной силы, что никакие внутренние смуты, никакие проявления большевизма теперь немыслимы[1]. И это достигнуто только потому, что все благонамеренные жители, независимо от их социального положения, сочли за честь и долг встать в ряды этого ополчения, которое раскинуло свои дружины и рати на всю страну, руководствуясь лишь одним общим желанием порядка и спокойствия в своей стране, и, не останавливаясь перед материальными пожертвованиями для поддержания этого Национального ополчения. Итак, во имя любви к нашей исстрадавшейся Родине и ради вашего собственного спокойствия о безопасности, русские люди, спешите везде становиться в ряды Национального ополчения, не считайте, что вы всегда успеете это сделать, так как поздно уже будет записываться в ополчение, когда обстоятельства призовут его к действию.

Поэтому, пусть каждый из вас встанет в ряды ополчения, пусть старшие по возрасту, служебному и общественному положению покажут в этом отношении пример младшим.

Генерального штаба генерал-лейтенант Миллер.

ГААО. Ф. Р-2834. Оп. 2. Д. 2. Л. 64–64об. Копия. Машинописный текст.

[1.] Миллер Е.К. имел в виду отряды так называемого «шюцкора», добровольческие отряды финнов, принимавших участие в финской гражданской войне на стороне национального правительства, получившие в советской историографии название финской белой гвардии, или «белофинов».

№ 135

Из приказа № 133 Революционного Военного Совета Республики по личному составу армии – о награждении

г. Москва 8 июля 1919 г.

Награждаются орденом Красного Знамени: <...> *

* Опущены части приказа, не касающиеся Северного фронта.

Утверждается присуждение, на основании пр. Р.В.С.Р. 1919 г. за № 511, Революционными Военными Советами 6-й и 5-й армий ордена Красного Знамени:

161-го стрелкового полка: командиру 4-й роты, тов. Василию Феодосеевичу **Мардаровскому*** – за то, что 25 апреля 1919 г., при взятии укреплённой позиции противника Тулгас, несмотря на ураганный огонь неприятеля, личным примером мужества воодушевлял роту, и, будучи ранен, продолжал руководить ею, чем способствовал взятию сильно укреплённого блиндажа и закреплению всего района Тулгас.

Стрелкам той же роты, тов. Ивану Ксенофонтовичу **Парусову** и Александру Петровичу **Захарову** – за то, что в бою 25 апреля с. г., при занятии Тулгасской укреплённой позиции противника, после ранения командира роты, тов. Мардаровского и его помощника, тов. Петровского, своим мужеством и храбростью восстановили боевую способность упавшей духом роты и продолжали наступление, причём отбили у неприятеля несколько пулеметов и артиллерийский склад со снарядами.

Конному разведчику, тов. Никифору Платоновичу **Журавлёву** – за то, что в том же бою, несмотря на открытый противником огонь с дистанции 20 шагов, не растерялся и вывел из строя двух белогвардейских офицеров, убив одного и ранив другого, чем внёс в ряды неприятеля панику, сопровождавшуюся сдачей в плен 20 человек.

За председателя Революционного Военного Совета Республики
Э. Склянский
Главнокомандующий всеми вооруженными силами Республики
Вацетис
Член Революционного Военного Совета Республики
С. Гусев

ГААО. Ф. П-8660. Оп. 3. Д. 877. Л. 1, 7об., 8. Типографский экз.

№ 136

Из приказа № 138 Революционного Военного Совета Республики по личному составу армии – о награждении

г. Москва 16 июля 1919 г.

Награждаются орденом Красного Знамени:

Командир 160-го стрелкового полка, тов. Иосиф Ильич **Кудрин**** за то, что в боях на Пинеге, 1–3 июня 1919 г., будучи атакован с вверенным ему полком, почти вдвое превосходившими его силами неприятеля, сосредоточившего на нём огонь тяжелой артиллерии, отбил все отряды противника и вынудил его вернуться в исходное положение. Удалённый от главных наших сил, тов. Кудрин был предоставлен самому себе и проявил широкую инициативу, энергию и распорядительность. Находясь всё время под действительным ружейным и

* Выделено здесь и далее жирным шрифтом в документе, подчеркнуто простым карандашом.
** Выделено жирным шрифтом в документе, подчеркнуто простым карандашом.

артиллерийским огнём противника, мужественно руководил боем, в результате коего было уничтожение двух неприятельских отрядов и захват нами 30 пленных, 4 пулемётов «Виккерса», 1 пулемёта «Люиса» и 3 телефонных аппаратов.

<...>*

ГААО. Ф. П-8660. Оп. 3. Д. 877. Л. 9. Типографский экз.

№ 137

Приказ № 1 К.П. Шабельского о назначении его на должность особоуполномоченного Российского общества Красного Креста Северной области и формировании Российского общества Красного Креста Северной области

г. Архангельск 1 августа 1919 г.

§ 1. Приказом Временного Главного управления Российского общества Красного Креста, объявленном в приказе генерал-губернатора Северной области и Главнокомандующего всеми русскими вооруженными силами России на Северном фронте от 30 июля с.г. за №** назначаюсь на должность особоуполномоченного Российского общества Красного Креста Северной области.

Основание: Приказ генерал-губернатора Северной области и Главнокомандующего всеми вооруженными силами России на Северном фронте от 30 июля с[его] г[ода] за №

§ 2. На основании § 43 Устава Российского общества Красного Креста отделение общества, прибывшее из Франции в составе: уполномоченного Ивана Ивановича Фидлера, врачей Василия Федоровича Быкова, Михаила Борисовича Кормер, Петра Алексеевича Петрова, Германа Захаровича Толлеса, Евгении Николаевны Мандельштам, Бориса Федоровича Соколова, заведующего хозяйством Виктора Анатольевича Чеботарёва, бухгалтера Николая Михайловича Снежкова, сестёр милосердия Анастасии Петровны Голубиной, Анны Васильевны Грибовой, Марии Алексеевны Игнатьевой, Любови Васильевны Козаченко, Марии Виссарионовны Комаровой, Елены Тимофеевны Кошевой, Раисы Николаевны Николаевой, Лидии Михайловны Подгаецкой, Марии Карловны Полюлион, Татьяны Михайловны Савковой, санитаров Николая Гостева, Тараса Непомнящего, Ивана Ильина, Павла Чумарева, Василия Евлампьева, Павла Кудряшова, Ивана Лобанова, Николая Кошелева, Андрея Двинина, Сергея Шевчанко, Георгия Сафронова и Николая Петрова, полагать состоящими на службе в Российском обществе Красного Креста Северной области.

§ 3. Чиновника для получений при Берлинской миссии Российского общества Красного Креста Валентина Михайловича Козловского зачислить с сего числа чиновником особых при мне поручений и на довольствие.

---

* Опущены части приказа, не касающиеся Северного фронта.

** Номера приказов здесь и далее в тексте не проставлены.

§ 4. На улучшение пищи состоящих на службе при вверенном мне управлении, разрешаю отпуск на каждого столующегося по 2 рубля в сутки и ~~на каждого~~ санитара 1 р. 25 к.*

Особоуполномоченный *Шабельский*

ГААО. Ф. Р-653. Оп. 1. Д. 3. Л. 1–1об. Подлинник. Машинописный текст.

№ 138

Из приказа № 27 по Архангельской дружине Национального ополчения об отказе ополченцам в выезде из Архангельска

г. Архангельск 9 августа 1919 г.

<...>**

§ 2. За последнее время ко мне поступают прошения об отъезде из г. Архангельска тех ополченцев, которые были призваны в рабочий батальон и распоряжением генерал-губернатора освобождены из батальона и оставлены в ополчении. Прошу впредь с таковыми просьбами ко мне не обращаться, потому что отъезд таковым ополченцам разрешён не будет, т.к. они призваны на действительную военную службу и лишь временно прикомандированы к ополчению. И, вообще, всех ополченцев прошу оставаться на местах и добросовестно нести возложенную на них службу, чтобы в настоящий тревожный момент всем дружно сплотиться в совместной работе на защиту родины и не создавать излишней паники.

<...>

Подлинный подписал командир Арх. дружины Нац[ионального] оп[олчения]

полковник ВИТУКЕВИЧ***

С подлинным верно: адъютант дружины прап[орщик] ЕГИЛЕВ

ГААО. Ф. Р-1820. Оп. 1. Д. 4. Л. 8. Заверенная копия. Машинописный текст.

№ 139

Из приказа № 191 по гарнизону города Шенкурска о недопустимости разрушения укреплений

г. Шенкурск 30 августа 1919 г.

<...>****

---

* Текст со слов «и на каждого» дописан черными чернилами и вычеркнут.

** Здесь и далее пропущены параграфы, касающиеся строевой части и назначения дежурных по караулам.

*** Прописные буквы здесь и далее так в документе. На обратной стороне листа подписи ознакомившихся с приказом.

**** Опущены параграфы, касающиеся назначения караульных, действиях при пожаре и назначении помощника начальника гарнизона.

§ 5. Мною замечено, что неизвестными лицами неоднократно разрушались укрепления, находящиеся в городе Шенкурске и его окрестностях. Разъясняю, что всякое разрушение каких бы то ни было военных укреплений могут делать только агенты контрреволюционных банд, которые стремятся всеми силами подорвать ЕДИНУЮ НЕПОБЕДИМУЮ СИЛУ РАБОЧЕ-КРЕСТЬЯНСКОЙ КРАСНОЙ АРМИИ*, а потому предупреждаю всё население города Шенкурска и уезда, что все замеченные лица в разрушении укрепленных пунктов, а также и лица бездействующие в поимке агентов контрреволюции, растаскивающих проволочные заграждения, перерезывание проводов и др. укреплений, понесут самые суровые меры наказания. О всём вышеизложенном сообщается для исполнения и широкого распространения среди населения уезда.

Подлинный подписал: начальник гарнизона города Шенкурска уездвоенком Кожевников.

С подлинным верно: за секретаря**

ГААО. Ф. Р-5896. Оп. 1. Д. 2. Л. 26. Заверенная копия. Машинописный текст.

№ 140

Телеграмма агентства Рейна* об обстановке на фронтах Гражданской войны, в том числе на Двинском, полученная Мезенским уездным земским собранием**

10 сентября 1919 г.

Кавалерийский отряд Мамонтова снова занял Тамбов, повесил всех коммунистов, занял Елец, Нанинбург и Ефремово. Отряд Мамонтова проник в Орловскую, Тульскую и Рязанскую губернии. Крестьяне восторженно встречают разъезды Мамонтова и оказывают ему всяческое содействие. При помощи крестьян разбираются рельсы на десятки верст, спилены тысячи телеграфных столбов, взрываются мосты.

На железнодорожном фронте нашими войсками заняты Тарасово и Кочмас, взяты пленные. Наше наступление успешно продвигается. Красные поспешно эвакуируют Плесецкую. Наши сапёры укрепили мост в полутора верстах к югу Емцы. На Двинском фронте два красных батальона атаковали Пучугу и Ивановскую. Нашей контратакой последние взяты обратно, взяты пленные и два пулемёта. Наша кавалерийская разведка сообщила, что Чекуево полно неприятельскими войсками, среди которых паника. В связи с нашим наступлением красные эвакуировали Кянду и эвакуируют Онегу.

Агентство Рейна сообщает, что целые германские части в полном вооружении вступают в ряды русской армии для борьбы против большевиков Правительство ассигновало сорок тысяч рублей для помощи семьям добровольцев.

ГААО. Ф. Р-2617. Оп. 2. Д. 18. Л. 25. Копия. Машинописный текст.

---

* Прописные буквы так в документе.

** Подпись неразборчива.

*** Рейна – так в документе.

№ 141

Телефонограммы подпоручика Исполатова из с. Леуново капитану Сергиенко в Пинегу о боевых действиях против большевиков на Пинеге

с. Леуново 11–14 сентября 1919 г.
передана 11/9 7 ч.

Пинега. Капитану Сергиенко.

Доношу, что в дер. Острова вышла большая партия большевиков, около ста красных увели отпускных солдат. Сегодня ночевали, никого из деревни не выпускают. Примите меры [к] возвращению парохода. Меры к ликвидации выхода мною приняты.

Подпоручик Исполатов

Пинега из Леуново № 596 Подана 14/IX 11 час.

Доношу, что вчера, в 7 час. вечера, прибыв с разведкой партизан при двух пулемётах, в числе 40 человек, и окружили избушки, где были замечены красные. Одновременно со всех сторон был открыт огонь по направлению к реке. Осмотром лесных избушек удалось выяснить, что красные оставили их незадолго до нашего прихода, так как в избушках было жарко и печи горячие. По пути к избушкам слышали с другой стороны реки ружейные выстрелы и в трёх верстах выше избушек. В избах найдены остатки пищи красных – сельди, и пол их усеян костями и головами сельдей. Куда ушли красные и о месте их пребывания можно судить по выстрелам, которые мы слышали, и тропа ведёт к реке, где брошены шесты, а болот нет. Уйти далеко они не могут, так как хлеб, напечённый в деревне Острове, захватить не удалось, а идти нужно 120 вёрст. Наблюдение всюду установлено строгое. Прибыл из разведки в 12 час. ночи. В местности избушек, где были красные, человек на 50–100. Партизаны плохо обуты и просят обувь. Прошу выслать два пулемета системы Льюиса и об командировании мне унтер-офицера, пулеметчика 5-й роты Запрягаева, так как пулеметы забирают в Пинегу и они крайне необходимы.

14 сентября. Подпоручик Исполатов.

ГААО. Ф. Р-1820. Оп. 1. Д. 20. Л. 1–1об. Телеграфный бланк, заполненный от руки.

№ 142

Приказ генерал-лейтенанта Е.К. Миллера № 293 об объявлении г. Архангельска на осадном положении с 6 часов 26 сентября 1919 г. в связи с уходом союзников

г. Архангельск 25 сентября 1919 г.

5 сентября, за подписью «ЭВАКУАЦИОННОЕ БЮРО*», по городу были расклеены синие объявления, которыми население предупреждалось

* Выделено прописными буквами в документе.

об угрожающих ему бедах и последствиях, могущих произойти после ухода британских войск.

В Архангельске проживает много семейств, случайно сюда попавших, спасаясь от большевиков, и, естественно, таким лицам воспользоваться возможностью сравнительно легко и дёшево доехать до таких городов России, откуда они смогут добраться до своих родных городов и сёл. Ныне половина Европейской России, весь Юг и Запад уже освобождены от большевиков.

Это предупреждение, однако, взволновало всё мирное население города, которое было вправе предполагать, что от него скрывают тревожные сведения о степени обеспеченности порядка в городе. Это совершенно неверно.

Несомненно, в Архангельске, как и во всяком большом городе, имеются беспокойные, а частью преступные элементы, ускользающие от наблюдения милиции, особенно они ютятся в пригородах, но население может быть уверено, что мною принимаются и будут приниматься все меры для того, чтобы обезвредить их.

Недавняя неудавшаяся забастовка и спокойный ход этого, само по себе преступного в отношении нашей обороноспособности выступления, доказал, что и в рабочих средах голос рассудка не затемнён окончательно агитаторами. При этих условиях, опираясь на здоровые элементы населения, готовые спокойно и твёрдо нести службу по охране внешнего порядка в городе, я не вижу никаких оснований для беспокойства среди населения ни теперь, ни в то время, когда английские войска покинут территорию Северной области.

Генерал-лейтенант (подписал) Миллер

ГААО. Ф. П-8660. Оп. 3. Д. 735. Л. 31. Типографский экз.

№ 143

Обязательное постановление Главнокомандующего всеми вооруженными силами на Северном фронте генерал-лейтенанта Е.К. Миллера об имуществе, оставленном союзниками в Северной области

г. Архангельск 6 октября 1919 г.

При уходе из Северной области союзными войсками в разных местах была оставлена часть боевого и некоторого другого имущества интендантской, артиллерийской и инженерной частей без оформления передачи его русским властям; часть имущества потонула при погрузке его в баржи в различных частях расположения союзных войск. Имущество это казенное и присвоение его отдельными лицами является уголовным преступлением. В целях собрания и использования этого имущества для надобностей обороны, постановляю:

1) Все лица, коим известно местонахождение какого-либо имущества, оставленного в Северной области союзными войсками (включая места под водою) без сдачи его русским властям, обязаны немедленно сообщить о том или доставить самое имущество, если оно у них находится.

а) в гор. Архангельске – в отдел снабжения Северной области (Набережная Сев. Двины, д. № 64),

б) в других местах – начальникам штабов ближайших командующих районами для последующего сношения их с отделом снабжения в Архангельске.

2) Воспрещается частным лицам собирание оставленного союзниками имущества на местах, где помещались союзные войска или склады, а также в пунктах, где союзниками производилась погрузка и выгрузка, и вылавливание затонувших в воде предметов вооружения и снабжения.

3) Виновные в нарушении настоящего обязательного постановления подвергаются в административном порядке денежному штрафу до 3 000 рублей или заключению в тюрьму на срок до 3-х месяцев, или аресту на тот же срок.

4) Чины милиции обязаны со своей стороны принимать меры к обнаружению имущества, оставленного союзниками, к передаче такового военным властям (согласно п.1) и немедленно привлекать к ответственности всех виновных в нарушении настоящего обязательного постановления.

Генерального штаба генерал-лейтенант Миллер

ГААО. Ф. Р-124. Оп. 2. Д. 32. Л.10. Типографский экз.

№ 144

Сообщение Малошуйской волостной земской управы в Онежскую уездную управу о причинённых убытках от пребывания в их волости красноармейцев

№ 895 8 октября 1919 г.

Волостная управа на отношение от 25 сентября с/г № 48[1] может ответить следующее: при занятии волости красными разрушений никаких произведено по волости не было и имущества у крестьян не отбиралось, а убытки, причинённые населению, выражаются лишь в том, что за время их пребывания в волости, в рабочую пору сенокоса, рабочие руки по хозяйству отрывались для перевозки их в Кушереку и Ворзогоры и, между прочим, ходило 10 подвод с ямщиками в Онегу на целую неделю. Определить убытки от этих поездок пока невозможно, но они сильно подорвали хозяйство, некоторыми верховыми красноармейцев забрано сено для лошадей, за которое не уплачено.

В смысле настроения населения можно сказать следующее. В общей массе встреча красных была прямо-таки враждебная, ибо они своими выходками, как, например, бесцельной стрельбой, бросанием ручных гранат в реку и т.п., запугиваниями, заставили прятаться жителей, от чего лучшее время страды пропало, чем и принесло громадный ущерб хозяйству в смысле заготовки сена.

По вопросу о продовольствии можно ответить следующее: у имеющих свои посевы хлеб имеется, но, кроме него, буквально, нет ничего: чаю и сахару, мыла, спичек и керосину не имеется, одежда частью поистрёпана и впереди полная неизвестность, удручающе действует на население.

Сильно нуждаются те семьи, которые не имели своих посевов, так как жители, испытавшие в прошлом году голодовку, не соглашаются продать безземельным семьям из полученного урожая хлеба, а принудительные

меры волостная управа вводить не решается. В общем убытки выражаются, благодаря приходу красных, в нескошенном сене, которого для прокормления скота в том количестве, какое есть теперь, далеко недостаточно.

Пред[седатель] волостн[ой] управы*

Секретарь *Могучий*

Синий оттиск печати Малошуйского волостного правления.

ГААО. Ф. Р-1868. Оп. 1. Д. 43. Л. 46–46а. Подлинник. Рукописный текст.

[1.] Данное отношение подшито в дело (ГААО. Ф. Р-1868. Оп. 1. Д. 43. Л. 41.). Кроме ответа от Малошуйского правления на отношение были присланы и ответы других волостных правлений Онежского уезда. Они также имеются в деле (листы с 42 по 62).

№ 145

Отчёт о работе чайной Российского общества Красного Креста Северной области на станции Обозерской

ст. Емца 12 ноября 1919 г.

Чайная на ст. Обозерской подвиж[ного] лазарета РОКК Сев[ерной] области. Питание раненых и в поездах, и лиц, отправлявш[ихся] на позицию.

Развернувшись на ст. Обозерской, подвиж[ной] лазарет РОКК Сев[ерной] области с 29 августа 1919 г. не только обслуживал раненых и больных, но всегда был готов напоить чаем и накормить проходивших на фронт солдат и офицеров, а также раненых в вагонах, следовавших с поездом дальше Обозерской. Всего таковых лиц было 510**. Чаем солдат поили в палатке. Зачастую проходивших на фронт, а также и санитаров Кр[асного] Кр[еста] приходилось кормить обедом и ужином. Число получивших до 12/XI обед -286 чел[овек], ужин – 261. Как случайным лицам, всем им давалось питание от Кр[асного] Кр[еста]. К октябрю месяцу, вследствие начавшихся холодов, явилась нужда в тёплом помещении, где можно было бы устроить чайную. Всегда готовый помочь делу Кр[асного] Кр[еста], комендант ст. Обозерской полковник Коптев любезно предоставил нам таковое помещение вблизи станции.

Здесь, по моему предложению, стараниями сестры милос[ердия] Зинаиды Андреевны Клюевой, и была 5 октября 1919 г. открыта чайная с отоплением и электрическим освещением. С этого дня солдаты стали здесь получать во всякое время дня чай с хлебом и молоком. Ежедневно сюда доставлялись газеты и журналы, которые всегда охотно читались посетителями. Всего за октябрь, начиная с 5 числа прошло через чайную 2 147 человек. При чайной состояли два служителя – почтенные старцы, которых нам рекомендовал комендант. К сожалению, их скоро пришлось отпустить на родину, которая была освобождена от неприятеля. Их заменил один только служитель, который

* Подпись неразборчива.

** Подчеркивания здесь и далее так в документе.

и остается до сих пор. Санитаров мы не могли там оставить, т.к. и для лазарета их было недостаточно.

По отбытию лазарета со ст. Обозерской в Емцу 23 октября с/г чайная была передана мной в ведение жены железнодорожного служащего г[оспо]жи Боуберг. Последняя охотно пошла навстречу нашим желаниям сохранить эту чайную, которую трудно было бы иметь на Обозерской в то время, как лазарет был расположен в Емце. Пришлось бы оставить часть персонала. А это было нежелательно ввиду ограниченного числа лиц, служащих в лазарете. Г[оспо]жа Боуберг служила безвозмездно. В ноябре месяце управление Красного Креста официально назначило её заведывающей чайной и по распоряжению уполномоченного РОКК Сев[ерной] области Ив[ана] Ив[ановича] Фидлера, г[оспо]же Боуберг и служителю выписывается паёк от подв[ижного] лазарета РОКК Сев[ерной] области.

Нач[альник] лазарета*

ГААО. Ф. Р-653. Оп. 1. Д. 7. Л. 52–53. Автограф.

№ 146

Из приказа Революционного Военного Совета Республики № 309 по личному составу армии – о награждении

г. Москва 17 ноября 1919 г.

Награждается почётными революционными красными знамёнами за отличия в боях с врагами Социалистического Отечества:

<...>** 156-й (ныне 160-й) стрелковый полк:

25 января 1919 г. отрядом тов. Филипповского был занят город Шенкурск. Из войск, участвовавших при взятии указанного города, особенной славой покрыл себя 156-й (ныне 160-й) стрелковый полк, которому дана была задача действовать в лоб. Несмотря на глубокий снег, сильные морозы, доходившие до 35 градусов, и упорное сопротивление противника, названный полк неудержимым натиском первым ворвался в город и, невзирая на численное превосходство неприятеля, мощным и дружным ударом сломил сопротивление последнего, обратил его в бегство и захватил огромные склады продовольствия, обмундирования и снаряжения.

<...>

ГААО. Ф. П-8660. Оп. 3. Д. 877. Л. 20–21. Типографский экз.

---

* Подпись неразборчива.

** Здесь и далее опущены части приказа, не относящиеся к Северному фронту.

№ 147

Из приказа № 31 особоуполномоченного Российского общества Красного Креста Северной области К.П. Шабельского об осмотре им подведомственных учреждений на фронте

г. Архангельск 17 ноября 1919 г.

§ 1. 15 и 16 ноября я осмотрел на ст. Плесецкой ПЕРЕДОВОЙ ПОДВИЖНОЙ ЛАЗАРЕТ, ЗУБОВРАЧЕБНЫЙ КАБИНЕТ, ЧАЙНО-ПИТАТЕЛЬНЫЙ ПУНКТ, БАННЫЙ ОТРЯД, КАТОК И НА СТАНЦИИ ЕМЦА ПОДВИЖНОЙ ЛАЗАРЕТ, ЧАЙНО-ПИТАТЕЛЬНЫЙ ПУНКТ, БАННЫЙ ОТРЯД и ПРАЧЕЧНУЮ*.

ПЕРЕДОВОЙ ПОДВИЖНОЙ ЛАЗАРЕТ помещается в вагонах. Раненые и больные размещены свободно, одеты чисто и однообразно. Вагон с тяжело ранеными не достаточно теплый, следует его** отеплить путем устройства железной печи с трубой, идущей внутри, вдоль всего вагона; одного вагона не достаточно, необходимо затребовать и приспособить второй вагон, об этом пос[л]едует дальнейшее распоряжение. Раненые для перевязки должны переходить из вагона в вагон; переходы, хотя и покрыты одеялами, но всё же холодны, следует их устроить более тёплыми.

ЗУБОВРАЧЕБНЫЙ КАБИНЕТ оборудован в классном вагоне. Приспособлен удобно для приёма больных, но требует некоторых изменений, которые указаны мною лично начальнику зубоврачебного кабинета врачу Петрову.

ЧАЙНО-ПИТАТЕЛЬНЫЙ помещается в здании вокзала. Зал большой, достаточно тёплый и вполне пригодный для назначенной цели. Организация чайной имеет большие недостатки – на всем питательном пункте была лишь одна кружка, а между тем, по заявлению заведывающего чайной санитара, ежедневно проходит до 500 посетителей. Молоко на пункте не выдается. У загородки, где сидит раздатчик чая, висит объявление, предлагающее солдатам получить бумагу и ко[н]верты для писем, которые можно написать здесь же. При поверке оказалось, что у санитара имеется всего лишь пять конвертов и шесть листов блокнотной бумаги. Карандаш же, которым писались письма, хранился за сапогом у санитара и был длиною не более спички. Считаю, что при подобного рода объявлении, бумага и конверты должны быть в достаточном количестве, карандаши же, если они пропадают, должны быть прикреплены к столу, специально для этого устроенном. Столы, за которыми посетители пьют чай, ничем не покрыты, почему вся чайная имеет грязный и неуютный вид.

Лучше иметь меньше отдельных организаций, но зато соответственно оборудовать их. Предлагаю начальнику отрядов вспомогательных фронтовых учреждений врачу Соколову поручить ближайшее руководство подведомственным ему чайно-питательным пунктам на ст. Плесецкая сестре милосердия Бондаревой с оставлением её в занимаемой должности

---

* Здесь и далее прописные буквы так в документе.

** Слово «его» вписано над строкой чернилами.

сестры-хозяйки, и установить незыблемым правилом полное подчинение еёраспоряжениям, приданных к* чайной санитаров. Знаю, что совместить обе должности сестре милосердия Бондаревой будет нелегко, но в настоящее время работать приходится не по мере сил, а через силу, и я убеждён, что при желании сестра Бондарева сможет справиться со своей задачей – установить и поддержать необходимый порядок на пункте.

КАТОК – большое огороженное проволокой место, на котором приступлено к устройству катка.

КУХНЯ. Кухня** для персонала и больных устроена в классном вагоне; по заявлению сестры-хозяйки плита мала и недостаточно оборудована. Кухня для санитаров устроена в товарном вагоне, недостаточно отеплённом. Необходимо заделать щели войлоком или заделать их картоном. В том же вагоне размещены и санитары. <...>***

ГААО. Ф. Р-653. Оп. 1. Д. 3. Л. 34–35об. Подлинник. Машинописный текст.

№ 148

Из отчёта Архангельского губернского отдела военных заготовок о деятельности и плане работ на 1920 г.

ноябрь 1919 г.****

21 июля 1919 г., по предложению Президиума, был организован губернский отдел военных заготовок, управлению которого поручено образование для этого коллегии из трёх лиц: двух от Г.С.Н.Х. и одного от Архгубвоенкома.

Образование Архвоензага вызвано было, главным образом, почти катастрофическим положением Северного фронта, требующим немедленной помощи в смысле организации гужевого и водного транспорта. Почин в этом направлении был сделан транспортной коллегией при особой продовольственной комиссии Северного фронта, которая предложила Архвоензагу изготовить для неё 1 000 штук телег крестьянского типа.

Ввиду серьёзности и срочности вопроса Архгубвоензаг, помимо организации работ по выделке телег в Шенкурском и Онежском уездах, при проезде через Каргопольский уезд через своих техников-инструкторов сорганизовал кустарным способом работы в Каргопольском уезде, заключил условия с тремя артелями. Это было сделано в то время, когда ещё не было определенно выяснено к Архангельской или Вологодской губернии будет присоединён Каргопольский уезд.

В течение двух осенних месяцев были произведены довольно значительные заготовки деревянных частей телег. Заготовки произведены не только в Шенкурском и Онежском уездах, но также и в Каргопольском

---

* Предлог «к» вписан над строкой чернилами.

** Слово «Кухня» вписано над строкой чернилами.

*** Опущено описание пункта на станции Емца.

**** Документ датирован по содержанию.

уезде, где к настоящему времени эти работы вылились в реальную форму, а именно, изготовлено 150 штук телег, остальное же количество до 400 штук требуют лишь сборки.

К весне 1920 г. только в одном Каргопольском уезде будет готово 400 штук телег крестьянского образца. В Шенкурском уезде к весне 1920 г. будет изготовлено (производится сборка) до 2 000 телег и из Онежских заготовок, которые предположено переработать в организуемых на ст. Няндома мастерских, будет изготовлено до 500 штук телег. Таким образом, к весне 1920 г. Архвоензагом будет изготовлено телег до 2 500 штук и в Каргопольском уезде 400 штук, а всего 2 900 штук.

Ещё осенью Архгубвоензаг, озабоченный снабжением Северного фронта санями и дровнями, предпринял меры к заготовке материалов для массового производства указанного подвижного состава. К настоящему времени результат этих работ выразился в следующем:

1. В Шенкурском уезде сдано Начснабдив..... 140 шт. саней
2. В Каргопольском уезде сдано 8 и 15 транспорт*... 1029-600
71 дровней

Итого: 1 240

К 1-му же января будет изготовлено и сдано 6-й армии:

1) саней-кресел..... до 1 500 штук
2) дровней..... до 300 штук

Помимо этого, главным образом в Шенкурском уезде в течение зимы производится заготовка саней и дровней для местного крестьянского транспорта, чем и объясняется незначительное по общей производительности количество подлежащих сдаче предметов зимнего гужевого транспорта в Шенкурском уезде. Указанное количество предположено и будет сдано приблизительно в начале января 1920 г., но так как зима на Севере продолжительна, а нужда в транспортных средствах велика, то не исключается возможность, что потребность в гужевом транспорте 6-й армии будет удовлетворена в более широких размерах.

Помимо этого, за истекший период времени Архвоензагом исполнено: отремонтировано окопных печей..... 850 штук

Изготовлено лодок-долбленок, которые в прошедшую навигацию работали по мелким речкам, служащим подъездными путями к более широким артериям сообщений..... 40 штук

Изготовлено расшив, которые частью были использованы на Онежском фронте..... 17 штук

Изготовлено шапок (зимних)..... 800 штук

Отремонтировано и сдано хозяйственному управлению 6-й армии полушубков..... 18 штук

Разных предметов одежды..... 500 штук

Продезинфицировано и отправлено на фронт полушубков, теплых шаровар, телогреек, фуфаек, брюк суконных..... до 1600 штук.

<...>**

---

* Так в документе.

** Опущены данные о каждом конкретном уезде.

ГААО. Ф. Р-183. Оп. 1. Д. 15. Л. 14–14об. Копия. Машинописный текст.

[1.] Губвоензаги, или губернские отделы военных заготовок, входили в состав губернских советов народного хозяйства (ГСНХ), но подчинялись непосредственно Центральному отделу военных заготовок (ЦОВС). Президиум губвоензага утверждался ЦОВС, которому ГСНХ представлял своих кандидатов. Никто из представителей военного ведомства не имел права давать губвоензагу распоряжения, наряды на имущество и приказы о выдаче готовых материалов. Все требования должны были направляться в Центральное управление снабжением (ЦУС) и его органы – управления снабжением фронтов, армий и дивизий. Деятельность губвоензагов направлялась и контролировалась представителями Чрезвычайного уполномоченного совета рабоче-крестьянской обороны по снабжению Красной армии и Красного флота (ЧУСО, Чусоснабарм), которые могли расширить их производственные задания при наличии местных технических сил, оборудования и материала. Постановлением Президиума ЦОВЗ от 25 октября 1919 г., ввиду нахождения Архангельского губвоензага в Вологде, до занятия Архангельска Красной армией, обязан был работать как филиал Вологодского губвоензага. Постановлением Президиума ЦОВЗ от 6 декабря 1919 г. Архангельский, Вологодский и Череповецкий губвоензаги были переданы в ведение Чусоснабарма Северного фронта (ГААО. Ф. Р-183. Оп. 1. Д. 14. Л. 9, 12.).

№ 149

Телеграмма о сдаче в плен красноармейцев в д. Труфанова гора Пинежского уезда

10 декабря 1919 г.

Прапорщику Орловскому
Шт[абс]-капитану Сергеенкову
Веркольский монастырь. 7 декабря

Поручик Тюриков доносит, что явилось в Труфанову гору бывших красноармейцев военнопленных Труфаногорской вол. 56 чел., Михайловской 85, Юрольской 7, Никитинской 9, Завражской 3, Подгорской 1 и Совпольской 2. Все изъявили желание идти в Национальное ополчение, нежелающих нет. 2/184/а

Ген[ерал]-лейт[енант][*]

ГААО. Ф. Р-1820. Оп. 1. Д. 21. Л. 13. Подлинник. Рукописный текст.

№ 150

Телеграмма адъютанта штаб-ротмистра Гибера Пинежскому уездному коменданту, командиру Национального ополчения, районному интенданту Пинежско-Мезенского района, командиру комендатской полуроты Штаба командующего, командиру 10-й роты 8-го Северного полка, заведующему центральной станцией Пинежско-Мезенского района об увольнении солдат старше 40 лет

15 декабря 1919 г.

[*] Подпись неразборчива.

Подтверждаю о немедленном исполнении телефонограммы моей от 8/XII-19 за № 928 о доставлении сведений по телеграмме командующего Пинежско-Мезенского района с/г за № 2/184 следующего содержания. Наштасев телеграммой сообщил, что в связи с очищением Пинежского и Мезенского районов от большевиков возможность пополнять части войск призывом населения во вновь занятых местностях, а также включением в состав войск Северного фронта, перешедших на нашу сторону красноармейцев, разрешено в Пинежско-Мезенском районе уволить с действительной службы всех солдат, имеющих 40 лет, с зачислением их в Национальное ополчение* точка Солдат старше 40 лет, желающих остаться на действительной службе, разрешено зачислить добровольцами.

Примечание. Восстановление постановления Временного Правительства от 28 августа с/г точка Время исполнения указанного выше представлять мне [в] зависимости [от] боевой обстановки. Приказываю сообщить по телефону имя и фамилии солдат, подлежащих перечислению из полка в Национальное ополчение, не пожелавших остаться в полку добровольцами, куда их следует выслать и когда мною будет сообщено по получении этого списка точка Распоряжение это касается как рот и команд пехоты, и разных штабов запятая управлений и учреждений также артиллерии точка

Адъютант ш[таб]-ротмистр ГИБЕР

Передал Анокин

Принял Протопопов

ГААО. Ф. Р-1820. Оп. 1. Д. 20. Л. 62. Копия. Машинописный текст.

№ 151

Циркулярное письмо дорожного отдела Онежской уездной земской управы в городскую и волостные земские управы о порядке исполнения населением военно-транспортной повинности

№ 3130 22 декабря 1919 г.
г. Онега

Из жалоб граждан, а равно и согласно отношения губернской земской управы видно, что при наряде в военный транспорт посылаются в таковой нетрудоспособные старики, женщины от грудных детей и дети и те крестьяне, которые только что отбыли какую либо другую повинность. Это неправильно и благодаря этому возникает много недоразумений и жалоб. Нетрудоспособные старики и дети не в силах нести подводной повинности и их наряжать не следует. Женщины от грудных детей также не должны быть наряжаемы на дальнее расстояние и на продолжительное время.

Кроме сего, некоторыми волостями при наряде подвод в транспорт, первый раз граждане были предупреждены о том, что едут на 2–3 дня, а не на продолжительное время, благодаря чему возчики уехали плохо одетыми и вообще не подготовлены к продолжительному времени работы в транспорте.

* Подчеркнуто простым карандашом в документе.

Сообщая вышеизложенное, уездная управа предлагает впредь при нарядах в транспорте, [чтобы][*] не происходило явных несправедливостей и неправильностей, вызывающих серьезное недовольство.

Заместитель председателя

Секретарь[**]

ГААО. Ф. И-196. Оп. 2. Д. 75. Л. 799–800. Подлинник. Машинописный текст.

№ 152

Список партизан отряда подпрапорщика Андронова, действовавших на стороне белой армии, с обозначением времени поступления в отряд[1]

январь 1920 г.

№№	Имена, отчества и фамилии	Из какой деревни	Время поступления в отряд
1	Иван Андреевич Богданов	Нетома	27 ноября
2	Андрей Петрович Ефремов	Велико-озеро	18 декабря
3	Дмитрий Степанович Гребнев	Велико-озеро	18 декабря
4	Егор Семёнович Ефремов	Вешкино	30 декабря
5	Красков Григорий Михайлович	Вонанское	1 января
6	Красков Филипп Михайлович	Вонанское	1 января
7	Красков Иван Ильич	Вонанское	1 января
8	Красков Василий Егорович	Вонанское	1 января
9	Красков Феодор Васильевич	Вонанское	1 января
10	Красков Семён Михайлович	Вонанское	1 января
11	Кузнецов Трофим Васильевич	Токша-Кузнецова	1 января
12	Гребнев Иван Михайлович	Токша-Кузнецова	1 января
13	Кузнецов Семён Иванович	Токша-Кузнецова	1 января
14	Кузнецов Иосиф Николаевич	Токша-Кузнецова	1 января
15	Кузнецов Алексей Матвеевич	Токша-Кузнецова	1 января

[*] Слово вписано от руки.

[**] Подпись неразборчива.

16	Кузнецов Григорий Филиппович	Токша-Кузнецова	1 января
17	Ножкин Филипп Николаевич	Чернево	15 января
18	Морозов Захар Кузьмич	Шардозеро	15 января
19	Морозов Пётр Иванович	Шардозеро	15 января
20	Таразанов Андрей Фёдорович	Кривой Пояс	23 января
21	Синицын Евстигней Николаевич	Кривой Пояс	23 января
22	Долгушин Иван Николаевич	Кривой Пояс	23 января
23	Синицын Александр Игнатьевич	Кривой Пояс	27 января
24	Кабанов Андриан Фёдорович	Кривой Пояс	27 января
25	Кабанов Михаил Фёдорович	Кривой Пояс	27 января
26	Синицын Иван Егорович	Кривой Пояс	27 января
27	Синицын Пётр Тимофеевич	Кривой Пояс	27 января
28	Синицын Александр Николаевич	Кривой Пояс	27 января
29	Матошин Николай Тимофеевич	Кривой Пояс	27 января
30	Синицын Григорий Николаевич	Кривой Пояс	27 января
31	Таразанов Фёдор Романович	Кривой Пояс	27 января
32	Таразанов Иван Евтихиевич	Кривой Пояс	27 января
33	Воинов Алексей Васильевич	Кривой Пояс	27 января
34	Кузнецов Матвей Игнатьевич	Токша-Кузнецова	1 февраля
35	Красков Михаил Алексеевич	Токша-Кузнецова	1 февраля
36	Шахирин Фёдор Акимович	Чернево	1 февраля
37	Ушаков Егор Павлович	Янгоры	1 февраля
38	Фокин Иван Ильич	Янгоры	1 февраля
39	Фокин Михаил Прокопьевич	Янгоры	1 февраля
40	Фокин Степан Матвеевич	Янгоры	1 февраля
41	Борисов Иосиф Васильевич	Янгоры	1 февраля
42	Ушаков Александр Степанович	Янгоры	1 февраля
43	Богданов Николай Андреянович	Янгоры	1 февраля

44	Богданов Иван Андреянович	Янгоры	1 февраля
45	Ушаков Степан Иванович	Янгоры	1 февраля
46	Гребнев Тихон Степанович	Янгоры	4 февраля
47	Ефремов Фёдор Александрович	Великих	4 февраля
48	Ефремов Иван Семёнович	Великих	4 февраля

Все вышеозначенные партизаны действительно состоят во вверенном мне отряде, что подписью удостоверяю за неимением печати.

Начальник партизанского отряда подпрапорщик – подпись (Андронов)

ГААО. Ф. Р-1868. Оп. 1. Д. 134. Л. 186–187. Подлинник. Рукописный текст.

[1.] Данный список был направлен в Янгорскую волостную земскую управу Пудожского уезда для предоставления отделу призрения Онежской уездной земской управы актов обследования на семейства указанных в списке партизан, которым отдел должен выдавать продовольственное пособие (ГААО. Ф. Р-1868. Оп. 1. Д. 134. Л.188). Подобные списки составлялись во всех подразделениях вооружённых сил Северной области для рассылки по уездам, чтобы местные органы, отвечавшие за общественное призрение, могли ориентироваться в вопросе оказания помощи семьям призванных воинов. Когда солдаты переходили на сторону большевиков или дезертировали, то на места высылались новые списки, с указанием исключенных из состава подразделений военнослужащих, содержащие причину их выбытия.

№ 153

Сведения об арестованных перебежчиках-красноармейцах, поданные командиром 1-го Северного стрелкового полка начальнику Архангельской губернской тюрьмы

с. Лешуконское 22 января 1920 г.

<...>* на арестованного крестьянина Архангельской губернии, Мезенского уезда, Важгортской волости, дер. Кривонаволоцкой Кирилла Пафнутьева ТЕРЮКОВА.

Когда арестован 2-го Декабря 1919 г.

Где арестован в селе Важгорт

За что арестован из дер. Кривонаволоцкой добровольно ушел к большевикам и через неделю вернулся в свою деревню с семью вооруженными красноармейскими разведчиками и стали отбирать от гражданских жителей хлеб, лошадей и прочее.

Кем арестован прапорщиком Терешкевичем.

За кем числить содержанием за начальником военно-регистрац. службы

Кому передано дело н-ку военно-регистрационной службы.

* Здесь и далее опущены несущественные сведения.

<...> на арестованного крестьянина Архангельской губернии, Мезенскаго уезда, Важгортской волости, дер. Кривонаволоцкой Василия Елисеева ЛУКИНА.

Когда арестован 2 Декабря 1919 г.

Где арестован в селе Важгорт

За что арестован из дер. Кривонаволоцкой добровольно ушёл к большевикам и через неделю вернулся в свою деревню с семью вооруженными красноармейскими разведчиками и стали отбирать от гражданских жителей хлеб, лошадей и прочее.

кем арестован прапорщиком Терешкевичем.

За кем числить содержанием за начальником военно-регистрац. службы

Кому передано дело н-ку военно-регистрационной службы.

Командир полка полковник подпись

За делопроизводителя полкового суда, подпоручик подпись

ГААО. Ф. Р-2192. Оп.1. Д.1. Л.17–18. Подлинник. Машинописный текст.

№ 154

Оперативные сводки Северного бюро печати о положении на фронтах

2–7 февраля 1920 г.

От Штаба Главнокомандующего*.

(Оперативная сводка от 2/II).

Железнодорожный район: Артиллерийская перестрелка. На Онежском направлении, в ближнем тылу, противника с 12 до 15 час. 30 января слышна была артиллерийская, пулеметная и ружейная стрельба.

Двинской район: Красные, силою менее роты, подходили к нашим проволочным заграждениям, пытаясь их испортить. Наши части, перейдя в наступление, отбросили противника к реке Вареньге.

В других районах поиски разведывательных партий. (Арбюр).

<...>**

От Штаба Главнокомандующего.

(Оперативная сводка от 3 февраля).

Двинской район: Отряд красных лыжников пытался обойти наши позиции. Одновременно, очевидно с целью демонстрации, с фронта наступал неприятельский батальон. Наши части при поддержке артиллерии и бомбометов, перейдя в контрнаступление отбросили противника и нанесли ему потери. У нас потерь нет.

В других районах без перемен. (Арбюр).

<...>

От Штаба Главнокомандующего.

(Оперативная сводка от 4 февраля).

* Здесь и далее подчеркнуто в тексте.

** Здесь и далее опущены сводки, не относящиеся к Северному фронту.

Железнодорожный район: Противник пытался наступать на Тарасовском направлении. Его обходная колонна, вышедшая в тыл наших передовых позиций, лихой контратакой стрелков была рассеяна, оставив на месте боя 30 трупов и потеряв 40 человек пленными. Наши потери 3 стрелка убито, 6 ранено.

На остальных участках без перемен. (Арбюр).

<...>

От Штаба Главнокомандующего.

(Оперативная сводка от 5/II),

Железнодорожный район: Потерпевши неудачу у Тарасова, противник атакует наши укрепления в районе д. Средь-Мехреньги.

Двинской район: Противник ведёт атаки на наши передовые позиции на р. Шипиловке.

В других районах без перемен. (Арбюр).

<...>

От Штаба Главнокомандующего.

(Оперативная сводка от 7 февраля).

Железнодорожный район: Все атаки противника на деревн[ю] Средь-Мехреньга отбиты. 6/II противник вновь значительными силами атаковал эту деревню; наш доблестный гарнизон подпустил противника на 200 шагов и встретил ружейным и пулеметным огнем. Атака была отбита. Нами взято 30 пленных. Более 200 большевистских трупов оставлено на месте.

Двинской район: Противник ведет наступление на наши позиции в районе деревни Ныколы.

В других районах без перемен. (Арбюр).

ГААО. Ф. Р-1073. Оп. 1. Д. 18. Л. 11, 17, 26, 29, 41. Копия. Машинописный текст.

[1.] Северное бюро печати было создано постановлением Верховного управления Северной области (ВУСО) от 6 августа 1918 г. одновременно с «Вестником Верховного управления Северной области», являвшимся его официальным органом. На первом этапе деятельности Бюро его заведующий одновременно являлся редактором «Вестника». Бюро имело несколько уездных отделений. В административном отношении оно, первоначально, подчинялось Верховному управлению, постановлением Временного правительства Северной области (ВПСО) от 14 октября 1918 г. было передано в ведение секретариата правительства, 18 января 1919 г. – в ведение Отдела внутренних дел, 24 января 1919 г. – в ведение председателя Временного правительства. Бюро занималось сбором и распространением через прессу информации о текущих событиях в России и в международной жизни, содействовало распространению в Северной области новостей, получаемых от русских и иностранных агентств, занималось созданием за границей информационных центров, призванных освещать для западной общественности события в России. Бюро располагало собственной типографией, издавало «Известия Северного бюро печати», агитационные брошюры, листовки и обращения к населению, выпускаемые Верховным управлением, затем Временным правительством Северной области. Бюро также принимало меры к распространению газет среди населения и на фронте, рассылало собственные агентские телеграммы подписчикам. Бюро прекратило существование в феврале 1920 г. в связи с ликвидацией Временного правительства Северной области (Историческая справка к фонду ГАРФ. Р-19. Бюро печати Временного правительства Северной области https://online.archives.ru/guide/1001/430086001/ Дата обращения 04.07.2024).

№ 155

Приказ Главнокомандующего всеми русскими вооруженными силами на Северном фронте Е.К. Миллера № 57 о мятеже в 3-м Северном стрелковом полку

г. Архангельск 9 февраля 1920 г.

В доблестном 3-м Северном стрелковом полку произошло несчастие.

Под влиянием большевистской агитации и катившихся волной из нашего тыла на фронт преступной болтовни и политиканства, подогреваемые проникнувшими в полк большевистскими шпионами, отдельные группы 3-го Северного стрелкового полка 8-го сего февраля начали мятеж.

Ожесточение мятежников, с одной стороны, и сохранивших свой долг перед Родиной, с другой, дошло до крайних пределов: отдельные группы солдат ходили в штыки друг против друга.

В данное время мятеж прекращен, и доблестные северные стрелки и артиллеристы по-прежнему твердо защищают пути к своим родным очагам.

Фронт, где сосредоточено почти все здоровое и сильное, первым подвергся предательскому удару и отразил его.

Было бы неосторожно предполагать, что враг не направит своего удара и на слабый духом и болтливый тыл.

Никакой удар не страшен, если ждать его спокойно, с явным сознанием своего долга и отразить его решительно.

К этому спокойствию я и призываю население и в то же время заявляю, как Главнокомандующий, совершенно ясно сознающий свой долг перед русским народом и, в частности, перед населением Северной области, что не только мятеж, но малейшая попытка к предательству мною будут прекращены немедленно самыми решительными мерами.

Генерал штаба, генерал-лейтенант МИЛЛЕР*.

ГААО. Ф. Р-1073. Оп. 1. Д. 18. Л. 45. Копия. Машинописный текст.

№ 156

Приказ Главнокомандующего всеми русскими вооруженными силами на Северном фронте Е.К. Миллера № 59 об обращении губернского земского собрания к войскам

г. Архангельск 9 февраля 1920 г.

Сегодня председатель губернского земского собрания передал мне призыв, с которым собрание обращается к войскам на фронте.

Приказываю прочесть его [во] всех ротах, батареях, эскадронах и командах.

К северной армии. Офицеры и солдаты:

«Губернское земское собрание, ознакомившись с положением на фронтах, призывает вас к неослабной обороне области. Оно знает, что

* Прописные буквы так в документе.

большевики несут голод и разорение. Земство заявляет, что даже те запасы продовольствия для армии и населения, которые имеются сейчас, и те которые безостановочно поступают оно в состоянии сохранить для области только в том случае, если фронт будет крепок. Лишь защита края фронтом ограждает население от неминуемого голода. Земство уверено, что при стойкости армии оно восстановит, путем надлежащей организации народных сил, хозяйственную жизнь края и благосостояние населения.

Губернское земское собрание стоит на страже прав и интересов народа».

Как земство стоит на страже прав и интересов народа, так армия должна непоколебимо стоять на страже края и оберегать его от разорения неминуемого с приходом большевиков.

Вам известно, во что обратили цветущий Пинежский уезд коммунисты за один год своего царствования, неужели вы думаете, что они пощадят ваши села и деревни и не сделают с ними того же.

Вот почему:

«Губернское земское собрание уверено, что в своем стремлении служить народу встретит со стороны народной армии Севера несокрушимое единодушие. Оно убеждено, что только сильный фронт и здоровый тыл обеспечивают успех борьбы за мирный труд и за право народа». Подлинный подписали: председатель губернского земского собрания А. Иванов, товарищи председателя: Жидкин и Едовин, секретари: Едельштейн и Туранов.

Уверен, что войска Северного фронта, так же как и представители земства, дорожат жизнью, спокойствием и благополучием своих семейств и слова земского собрания найдут отклик в их умах и сердцах.

Солдаты на фронте отлично знают, что красноармейские полки никогда не имеют успеха в боях против северных стрелков, если стрелки крепко держат винтовки в руках.

Ваша сила в твёрдости вашего духа и в ваших руках благополучие и свобода края.

Подписал: генерал штаба генерал-лейтенант МИЛЛЕР*.

ГААО. Ф. Р-1073. Оп. 1. Д. 18. Л. 51. Подлинник. Машинописный текст.

№ 157

Сообщение начальника Национального ополчения Северной области начальнику Кемского уезда о командировании подполковника Мясоедова для производства мобилизации

10 февраля 1920 г.

Довожу до Вашего сведения, что на основании предоставленного мне Главнокомандующим права (приказ его № 426), мною командирован для производства мобилизации в Нац[иональное] ополчение по Поморскому

* Прописные буквы так в документе.

берегу, от Архангельска до Сороки, состоящий при мне штаб-офицером для поручений подполковник МЯСОЕДОВ*.

Генерал от инфантерии подпись

Начальник штаба полковник подпись

Помета на полях: Копии препр[оводить] исп[равни]ку, милиции и земской управе для сведения.

ГААО. Ф. Р-2617. Оп. 2. Д. 2. Л. 49. Подлинник. Машинописный текст.

№ 158

Приказ начальника гарнизона г. Кеми полковника Бокова с объявлением копии телеграммы начальника штаба Вооруженных сил на Северном фронте по борьбе с дезертирством

г. Кемь 18 февраля 1920 г.

Объявляю копию телеграммы начальника штаба Коммурая за №0358/2829 Кемь Начгарнизона М.-Гора Начбриг Повенец Начбриг 6 Мурманск Полковнику Дилакторскому Кемь Комтыл Масельская 12-го февраля 13 часов. По приказанию Коммурай сообщаю телеграмму Главкосева двоеточие кавычки.

Приказ Главнокомандующего всеми русскими войсками вооруженными силами на Северном фронте номер 63 точка 12-го февраля 1920 г.

Те солдаты, которые соблазняются посулами большевиков и переходят на сторону врага тем самым докладывают, что Северную область, свои села, семьи и имущество они защищать от большевиков не хотят запятая все это им не дорого точка таких солдат и их семьи Северная область будет тоже считать чужими, а потому двоеточие первое семьи солдат, перешедших на сторону противника, лишаются пособия и пайка со дня ухода солдата из рядов Северной армии точка второе, когда настанет счастливый день возсоединения России и переход ея к мирной трудовой жизни после изгнания советской власти, такия солдаты вернувшись [в] свои сёла земельного надела не получат точка третье, если кто из перебежавших [к] противнику будет опознан в рядах борющихся против нас большевиков, то семья его тотчас же будет выслана за фронт к большевикам точка четвёртое, если кто-либо по несчастной случайности или насильно остался у большевиков, тому даётся трехдневный срок, [в] течение которого он может вернуться без наказания, если сам не принимал участия [в] мятеже точка Генерального штаба генерал-лейтенант МИЛЛЕР** точка кавычки номер 0358/2829 Полковник АРХИПОВ

Подлинный подписал: начальник гарнизона полковник «Боков»

С подлинным верно:

Помощник Кемского уездного коменданта штабс-капитан Кутаков

ГААО. Ф. Р-2617. Оп. 2. Д. 2. Л. 48. Заверенная копия. Машинописный текст.

---

* Прописные буквы так в документе.

** Здесь и далее прописные буквы так в документе.

№ 159

Оперсводка штаба 6-й армии об освобождении городов Архангельска и Холмогор и восстановлении советской власти на реках Мезени и Пинеге

№ 0736/1316/с 21 февраля 1920 г.
г. Вологда

54-я стрелдивизия. В Архангельске получены сведения об установлении Советской власти на Мезени и Пинеге.

Северо-Двинское направление. 1-м кавэскадроном занят г. Холмогоры. 478 стрелполк с лыжротой 161 бригады и 2 батальон 1-го легкого артдивизиона в 6 часов 30 минут выступил из дер. Копачевской в г. Холмогоры. 480 стрелполк с 1-й батареей 1-го легкого артдивизиона в 7 часов 30 минут выступил из района деревень Осередская-Ракульская на Большую и Малую Товру. Два батальона 480 стрелполка с 1-й батареей 3 легкого артдивизиона в 7 часов выступил из дер. Креневская на дер. Васильевская (карта 5 верст). 458 стрелполк – 1-й батальон – на пути из пог. Ваймугская на Сийское, 2 батальон – в районе Селецкое, 3 батальон на пути из Селецкого на Беклемишевскую (30 верст северо-западнее Сийского).

18-я стрелдивизия. Железнодорожное направление. 1-й и 2-й батальоны 154 стрелполка на бронепоезде в 14 часов 20 февраля прибыли на ст. Холмогорская, в 24 часа – на ст. Исакогорка и в 1 час 21 февраля вступили в г. Архангельск. По пути, а также и в г. Архангельске полк встречали депутации рабочих и населения, войска восставших гарнизонов частью переходили на нашу сторону, частью расходятся по домам. Захваченные трофеи выясняются; пока зарегистрированы: 2 танка, 40 автомобилей, большие склады снаряжения и продовольствия. В городе полный порядок, назначен начальник гарнизона. 3 батальон 154 полка и 2 батальон 158 полка – на пути в Архангельск. Один батальон 158 полка занимает ст. Обозерская, одна рота коего со взводом отдельной конно-горной батареи выступила для занятия дер. Большие Озерки. 159 стрелполк сосредоточен на ст. Емца в ожидании погрузки и отправки в Архангельск; 2 легкий артдивизион временно сосредоточен в дер. Шелеховская. Лыжроты находятся на пути со ст. Емца на ст. Обозерская, 160 стрелполк – в районе ст. Плесецкая. Полевой штабриг 53 перешел на ст. Емца.

Чекуевское направление. Преодолев упорное сопротивление противника у дер. Ярнемской, частями 155 стрелполка занята дер. Турчасово, противник бежит на подводах, бросив по дороге 3 легких орудия без замков. В районе деревень Прилук–Новоселовское на нашу сторону перешла рота Архангелогородского полка с офицерами. Деревни Кернежская и Клещево (последняя на правом берегу р. Онеги) противником оставлены. По дополнительным сведениям, в бою у дер. Бирючевский захвачено в плен 28 человек и взято 4 пулемета Виккерса, невыясненное количество автоматов Льюиса и прочих трофеев, подсчет коих производится.

1-я стрелдивизия. Мурманский участок. В 14 часов 20 февраля над ст. Лижма появился аэроплан противника, сбросивший 3 бомбы и прокламации; обстрелянный огнем нашей бронелетучки, скрылся в направлении разъезда № 8; в 16 часов появился аэроплан противника над разъездом № 7, сбросивший 10 бомб.

Петрозаводский участок: поиски наших разведчиков. Противник обстрелял артогнем пог. Лычноостровский, выпустив 28 снарядов. На остальных участках – без перемен.

И.д. начоперупрштарм VI *Буренин*

Военкомупр *Синельников*

Северный фронт. Борьба Советского народа против иностранной военной интервенции и белогвардейщины на Советском Севере (1918–1920). Документы. – М., 1961. – С. 245–246. (ЦГАСА. Ф. 188. Оп. 4. Д. 189. Л. 424–424 об. Заверенная копия).

№ 160

Выдержка из сводки военно-революционного комитета Пинежско-Мезенского района о телеграмме члена Реввоенсовета 6-й армии правительству Е.К. Миллера и Н.В. Чайковского с предложением сдаться

24 февраля 1920 г.

Положение беглецов из Северной области.

Ледоколы, на которых бежало правительство Чайковского и Миллера со своими приспешниками, находятся во льдах Белого моря. Во избежание лишних жертв член военревсовета 6-й армии телеграфировал им: «Ваше положение безнадёжно. В Мурманске советская власть. Нами отдано распоряжение о выходе вооружённых судов для захвата вас. Предлагаю вам сдаться, вернуться. Иначе буду просить советское правительство объявить вас вне закона, ибо вы грабитель советских судов, стреляли по ним. По всем законам, даже буржуазным, вас придётся признать как разбойников. Не подвергайте опасности жизнь едущих с вами».

Отправлена в Суру, Пинегу, Усть-Пинегу, Мезень*.

ГААО. Ф. Р-301. Оп. 2. Д. 1д. Л. 92. Подлинник. Машинописный текст.

№ 161

Из протокола объединённого заседания Архангельского губисполкома, Временного исполкома профессиональных союзов, представителей Реввоенсовета и других учреждений и организаций

не позднее 24 февраля 1920 г.

<...>**

С докладом о деятельности Временного исполнительного комитета выступает т. Бустрем, который последовательно излагает историю переворота. Между прочим отмечает, что положение Архангельска определилось давно. Соответствующий толчок в массы был дан своевременно. В Архангельске

* Приписка карандашом сверху.

** Здесь и далее опущены приветственные и ответные выступления участников совещания.

же до последнего момента сделать было ничего возможно*. 19 февраля правительство покинуло Архангельск, нужно было создать организацию. Она вылилась в Совет профессиональных союзов. Последний объявил себя взявшим власть в свои руки. На местах работа шла. Большую роль в перевороте сыграл полковник Констанди. Организационный период отнял много времени. Временный исполком реорганизовать учреждения не решился, им был дан приказ оставаться на местах. Были выделены отделы: продовольственный, сношений и другие.

Исполком не пытался сделать из них специальных учреждений до приезда губисполкома. Работу временного исполкома губисполком увидит тогда, когда вступит в непосредственное исполнение своих государственных заданий. Работа Миллера известна, в одной Иоканьге осталось больных до 300 человек. Первое, что нужно сделать губревкому, это скорее достать товарищей с Иоканьги. Временный исполком не имел возможности задержать Миллера, в погоню за ним был послан ледокол «Канада». Был бой, но он вынужден вернуться, не будучи достаточно вооружен. По радио всюду сообщено, чтобы Миллер был задержан. Александровску был дан приказ прервать сношения с заграницей. Из имеющихся материалов вы увидите**, что делал здесь Миллер и что делал Лондон. Исполнительный комитет с приездом губисполкома свою миссию считает оконченной и передает себя в распоряжение ревкома.

<...>

ГААО. Ф. Р-353. Оп. 1. Д. 1. Л. 1–1об. Копия. Машинописный текст.

№ 162

Из воспоминаний участника Гражданской войны на Севере С. Попова об окончании боевых действий

февраль 1920 г.***

К годовщине взятия Архангельска****

Прошёл год, как снова Архангельск стал советским. Прошёл год упорной борьбы не за освобождение Севера – он был свободен, а за сохранение этой свободы. Красные полки, покрывшие себя неувядаемой славой, окутанные ореолом победы, дрались на Польском фронте. И храбро дрались! Где вы, милые шенкурята, пинежцы, онежцы? Где вы, пришедшие из глубокой России в суровый Север? Многих из них нет в живых – они принесли самое драгоценное – жизнь за дело освобождения трудящихся. Но не время ещё считать жертвы. Много трудностей впереди, много нужно ещё жертв...*****

Стоит жаркое лето. Воды в реке мало, пароходы не ходят. Подвоз продовольствия, предметов военного снаряжения для фронта производится

* Зачеркнуто и чернилами сверху исправлено на «нельзя».

** Зачеркнуто, чернилами исправлено на «Губисполком увидит».

*** Включено в данный раздел по времени описываемых событий.

**** Заголовок автора.

***** Здесь и далее отточие автора.

на крестьянских лошадях. Но этого недостаточно. Нет продовольствия, нет снарядов, приходится атаки противника отражать ружейным и пулемётным огнём. Крепко стоит 156-й полк. Не унывают шенкурята, в 20–50 верстах родная изба, ... жена, ... ребятишки ... Крепче сжимается винтовка в руках. Не хватает продовольствия, дают 1/2 фунта хлеба и полселёдки. Щиплют колосья поспевшей ржи и варят кашу, но бодро чувствуют себя стрелки. «С голоду помрём, а не отступим», – говорят они...

2. Телефонный звонок, слышу голос комбрига т. Ф. «Здравствуйте! Что нового на фронте?» – спрашиваю я.

«В одну из рот вернулся из отпуска красноармеец, просрочившийся на 2 дня. «Дезертир», – решили товарищи по роте и надели ему на рукав повязку. Прошло 2–3 дня, дезертир слёзно просит простить и снять повязку, совестно людей,... Простили – вперёд обещал больше не делать так, а дезертир шенкурский из Благовещенской волости». Это был первый дезертир в Шенкурском уезде.

3. Суровая зима. Шенкурск отпраздновал годовщину освобождения от белых. Чувствуем, что очередь за Архангельском. Идёт усиленная подготовка. С 1 февраля начнётся наступление. Началось ... наши быстро продвигаются. Вдруг остановка – транспорт не выдержал. 10 тысяч лошадей на расстоянии 400 вёрст снабжали наступавшие части, но недостаточно. Дают из запасов в Шенкурске. Получена телеграмма Реввоенсовета «принять решительные меры к перевозке грузов с … Коноши до … Взвоза».

В Шенкурске в это время заседал уездный съезд советов. К нему: «Так и так, товарищи, выручайте, фронт нуждается», – подумали, потолковали, решили съезд прервать и разъехаться по деревням, для усиления перевозок. Через день видим: стоят обозы от Шенкурска до Шелаши. Быстро подвезли фронту сена, продовольствия, снарядов, обратно забирали раненых. «Ну, прямой дорогой до Архангельска за треской», – говорит шутливо коренастый старик из Устьпаденгской волости.

4. «Ура! Архангельск снова стал советским. Комдив Филлиповский». Ничего не понимаю и подаю телеграмму т. Б-му. Тот вертит в руках, недоумевая, и спрашивает мальчика Колю принесшего телеграмму: «Откуда он взял её?» «С телеграфа принесли рано утром» [слышу в ответ][*]. Иду на военный телеграф, показываю телеграмму: «Это от вас». Недоумевают, а в то же время радостные искорки светятся в глазах: «Нет, мы не получали». Звоню на городской телеграф: «Нет, не получали», – отвечают оттуда. Что за притча! Провод с Вологдой не работает, справиться негде, а предприимчивый Б-ой уже всюду развесил плакаты о взятии Архангельска. Через 10 минут об этом знал весь город. Иду на городской телеграф и справляюсь по ленте: «Есть». Стало быть Архангельск действительно стал советским..., а виновница-телеграфистка спросонок приняла телеграмму и опять заснула. Разбудила её пришедшая смена.

Через два дня «в волоку к ст. Холмогорка» догоняю батальон №[**] полка, бодро двигающийся «веревочкой» по дороге. Спешим все в Архангельск.

Москва 12 февраля 1921 г.

С. Попов

---

[*] Вписано от руки красными чернилами.

[**] Номер батальона не указан.

Помета*: Уважаемый редактор!*

Просьба поместить (если найдете приемлемым) в один из №№ редактируемой вами газеты, мои воспоминания, как участника 20 месячной борьбы за освобождение Арх[ангель]ска

С коммунистическим приветом Попов

*Москва, НКВД. Админ. Отдел.**

ГААО. Ф. П-8660. Оп. 3. Д. 466. Л. 1б–2. Автограф. Машинописный текст. Затухающий текст.

* Выделенное курсивом в документе написано красными чернилами от руки.

Раздел III.

Положение гражданского населения в годы интервенции и Гражданской войны на Архангельском Севере (август 1918 г. – февраль 1920 г.)

Переход власти от большевиков к антибольшевистской коалиции и обратно в ходе Гражданской войны (док. 163, 165, 199, 255, 261) оказал влияние на политические взгляды и уровень жизни северян. Рисунок быта мирных жителей определялся наличием двух тылов: большевистского и белогвардейского в связке с представителями Антанты, границы которых менялись в зависимости от завоёванных позиций участников гражданского противостояния.

С приходом бело-интервентов в г. Архангельске и прифронтовых уездах с 26 сентября 1918 г. было введено военное положение (док. 174), ещё ранее отменён рабочий контроль за производством (док. 166). Гражданскому населению предписывалось сдать оружие (док. 243), зарегистрировать в штабе автомобильного дивизиона автотранспорт и запчасти к нему (док. 207). Театральные постановки, работа кинематографа, ресторанов и прочих увеселительных заведений ограничивалась по распоряжению Временного правительства Северной области до половины десятого вечера (док. 214). В антибольшевистском лагере работали земские учреждения (док. 167, 200), введённые в губернии в декабре 1917 г.

В конце 1918 г. северяне отмечали Компьенское перемирие в Первой мировой войне, заключённое между Антантой и Германией 11 ноября 1918 г. (док. 187), в феврале 1919 г. с почестями встречали полярного исследоватля Э.Г. Шеклтона (док. 206). Но социально-экономическая обстановка складывалась не лучшим образом. Новый режим попытками переворота в лагере сторонников освобождения России от большевизма показал нестабильность власти (док. 171, 172). Местная экономика пребывала в состоянии упадка. Весь период Гражданской войны наблюдалось обнищание населения, спровоцированное массовой втянутостью мужчин в военные конфликты и оттоком рабочих рук из сельского хозяйства и с предприятий в связи с мобилизациями в Красную и белую армии (док. 222, 224, 231). Как следствие, возникла проблема сначала нехватки продуктов питания, а затем – голод (док. 186, 227, 259, 231). Противники предпринимали тщетные попытки, направленные на преодоление продовольственного кризиса: организовывали продовольственные экспедиции (док. 238), вводили свободу мелкой торговли продуктами (док. 176), детское питание в школах (док. 202), учёт населения, нормирование хлеба и другой провизии, рассылали воззвания о помощи в различные инстанции (док. 175, 189, 200, 209, 239, 205).

Бесконечные реквизиции и «добровольные» сборы продовольствия, тёплых вещей и предметов быта в пользу обеих армий (док. 179, 183, 195, 201, 216, 235, 237, 259, 231, 246, 260), введение трудовой повинности (док. 22, 59, 64) и утрата имущества в связи с боевыми действиями (док. 247, 251) привели к падению уровня жизни населения. Жители губернии вынуждены были просить поддержки у организаций, располагающих финансовыми и материальными средствами. В число таких жителей попал и северный историк И.М. Сибирцев (док. 173, 190, 197, 217, 223, 249).

Экономический кризис проявился также в хождении различных денежных знаков, выпущенных представителями новой и старой власти – северных денег, керенок, моржовок, царских и прочих банкнот, не имеющих платёжной силы (док. 254).

Здравоохранение не справлялось с эпидемиями, подстёгнутыми голодом, миграцией населения, нехваткой больниц и врачебных пунктов, аптек, медикаментов и медицинских работников (док. 180, 208, 228, 250). Образование также переживало не лучшие времена. Если к концу 1918 г. в губернии наблюдалась благостная картина, когда в девяти уездах Архангельской губернии насчитывалось 620 одноклассных училищ (док. 204), то во время войны здания учебных заведений использовались не по назначению, разрушались и ветшали, педагоги покидали школы (док. 208). Впрочем, уже с весны 1919 г. представители некоторых советских организаций на местах, озабоченные нехваткой школ, которые нередко размещались в деревенских избах, начали запрашивать в вышестоящих организациях строительные материалы для их постройки (док. 229).

В городах резко обозначилась жилищная проблема, в связи с чем большевиками принимались жёсткие меры уплотнения жителей, занимающих «излишки» жилплощади (док. 248).

На фоне кризисной ситуации обострились социальные конфликты, которые нашли отражение в доносах на односельчан (док. 226), недовольстве пребыванием на руководящих постах бывших царских служащих (док. 210), выступлении против военкома в г. Сольвычегодске (док. 193), расколе между крестьянами на почве недостатка кормов для скота (док. 194) и других событиях (док. 164, 185, 219).

Социальное неравенство, раздражение населения бедственным положением, наложились на политический раскол общества: часть жителей губернии поддержала белое движение (док. 169), другая – большевистское (док. 261). В г. Архангельске в период интервенции действовало большевистское подполье (док. 244).

Дуализм мнений привёл к тому, что люди оказались под прессингом красного или белого террора (док. 177, 184, 192, 198, 256, 259). Накал страстей вылился в необоснованное убийство конвоирами безоружных людей, не оказывающих сопротивления (док. 196), переполнение тюрем (док. 20), создание лагерей для инакомыслящих (док. 178, 221, 258). Большевики ввели обязательную регистрацию бывших помещиков, капиталистов и лиц, занимавших ответственные посты до революции (док. 253).

Свойственная веками жителям Российской империи православная вера подверглась сомнению в связи с антирелигиозными мероприятиями большевиков. Это, прежде всего, декрет об отделении церкви от государства и школы от церкви от 2 февраля 1918 г. (док. 191, 242) и, последовавшие за ним, гонения на священнослужителей (док. 168, 191), конфискации церковного имущества и осквернение святынь (док. 211, 230, 259). Более деликатное отношение к чувствам верующих проявили приверженцы белого движения, отменившие обязательное преподавание в школах Закона Божьего в связи с соблюдением принципов свободы совести и религиозного самоопределения (док. 170).

Для данного периода характерен рост преступности в связи со освобождением уголовных элементов, из мест заключения, на фоне всеобщей неразберихи, и борьбой с этим явлением служб по охране белого и красного правопорядка (док. 212, 218, 234, 231). Процесс роста преступности подстёгивался миграцией населения (док. 203), гастролированием преступников по стране. Спецслужбы боролись с незаконным пересечением гражданами государственных границ (док. 188), шпионажем (док. 240), занимались разведывательной работой (док. 245).

Вероятно, некоторым обывателям, проживавшим на захваченной интервентами территории, в какой-то момент начало казаться, что заграничная речь на городских улицах – неотъемлемая часть нового быта. Отсюда публикация народного самоучителя английского языка на страницах газеты «За Родину!» (док. 220). Большевики, в свою очередь, привлекали все средства идеологического воздействия на население подвластных им территорий. Ими было задействовано одно из самых зрелищных видов искусства – театр, тиражировавший пьесы советского содержания (док. 232), в средства массовой информации привлекались литературно одарённые сторонники большевизма, такие как Ф.С. Чумбаров-Лучинский (док. 236), было создано бюро Союза советских журналистов (241), открывались деревенские избы-читальни и народные дома, начинённые агитационными изданиями (док. 215).

Потеря завоёванных белой армией территорий Русского Севера привела к эмиграции части населения, представители которого приняли помощь союзников и добровольно покинули родину, не желая идти на компромисс с большевиками (док. 252).

№ 163

Телеграмма Верховного управления Северной области ко всем гражданам губернии о падении власти большевиков в г. Архангельске

7 августа 1918 г.*

Архангельск избавился от большевистской тирании. Публика, напуганная признаками близкого народного восстания уже вспыхнувшего в Шенкурском, Холмогорском, Онежском и других уездах и слухами предстоящей высадки союзных войск, так называемая советска[я] власть, 2 августа нового стиля бежала от надвигающейся грозы. В этот же день сформировано, впредь до создания** с русской демократической верховной власти, Верховное управление Северной области [в] составе наличных членов вместе с представителями северных земель и городов, вслед затем появление десанта англо-французских вооруженных сил радушно и доверчиво встреченных местным населением. В согласии с ним Верховное управление стремится положить твёрдое начало борьбе с развивающимся австро-германским вторжениям [в] Россию при условии невмешательства союзников в наши внутренние дела. Дальнейшие задачи Верховного управления – в создании государственного единства

* Дата получения телеграммы.

** В тексте «сознания».

России и воссоединение в согласии с волей населения. Отторгнутые от нея властей восстановлением попранной большевистскими политической свободы и прерванной ими деятельности органов истинного народовластия – Учредительного собрания и всенародно избранных земств и городских дум, водворение прочного правопорядка действительное обеспечение прав трудящихся на землю, охрана интересов труда, в согласии [с] хозяйственными, с политическими интересами края и всей России, устранение голода. Верховное управление призывает все слои населения, коим дороги эти задачи, тесно сплотиться воедино во имя спасения Родины и добытых революцией вольностей и прав.

Члены Верховного управления Северной области, члены Учредительного собрания В.Н. Чайковский от Вятской губ[ернии], А. Иванов от Архангельской губ[ернии], С. Маслов от Вологодской губ[ернии], А.И. Гуковский от Новгородской губ[ернии], Г.А. Мартюшин от Казанской губ[ернии], Я.Т. Дедусенко от Самарской губ[ернии], М.А. Михач от бывшего Северного фронта, П.Ю. Зубов, товарищ городского головы г. Вологды, И.А. Старцев, заместитель председателя городской думы.

ГААО. Ф. И-1965. Оп. 1. Д. 10. Л. 2–3об. Подлинник. Рукописный текст.

№ 164

Сообщение Песчанского волостного военного комиссара Баева Сольвычегодскому уездному комиссариату по военным делам о настроении населения волости

№ 10 8 августа 1918 г.
на № 73/9365

Доношу, что телеграфных донесений не может быть, ибо телеграфа в волости не существует. Настроение масс здешней волости, насколько пришлось уловить за короткое время существования военного комиссариата, т.е. с 26 июля с.г. в следующем виде; народ по случаю перемера земли и сенокоса только этим и заняты, всюду слышен разговор о земле, заметно радуются этому бедняки и недовольны богатеи. Хотя и стоят на платформе советского правительства, но всякие вновь образовавшиеся организации заметно гражданам не нравятся, а особенно когда сформировался военный комиссариат, слышен глухой ропот по адресу последнего, его считают совершенно лишним и ненужным. Настроение масс соседних волостей не удалось узнать за дальними расстояниями, но было слышно, что Вешкурская волость ни за что не хочет выбирать должностных лиц в военный комиссариат.

Военный комиссар Баев
Руководитель м. Распопов
Вр.и.д. делопроизводителя необерд*

ГААО. Ф. Р-2931. Оп. 1. Д. 66. Л. 170–170об. Подлинник. Рукописный текст.

* Подпись неразборчива.

№ 165

Из телеграммы, направленной пинежским уездным правительственным комиссаром Рогачевым в сёла Пинежского, Мезенского и Печорского уездов, о свержении власти большевиков в г. Архангельске

Койнасс из Пинеги 14 августа 1918 г.
принята 10 августа № 6/81135

Пинега, Леуново, Юрольское, Совпольское, Труфаногорское, Пиринемское, Карпогорское, Верховское, Ярушевское, Сурское, Сулецкое, Тимошинское, Мезень, Вожгорское, Койнасское, Лешуконское, Несское, Олемское, Погорельское, Юромское, Большенисогорское, Ижма, Кедва, Красноборское, Мохча, Пустозерск, Устькожва, Усть-Цильма, Городок и всем селениям и самоуправлениям, гражданам Архангельской губернии.

Власть большевиков пала, ненавидимая населением за предательство России в Бресте, за Гражданскую войну, всеобщий голод, за попранные слова и свободы, узаконенные грабежи и расстрелы, за разрушение хозяйственной жизни. Так называемая советская власть преступников и предателей не была поддержана народом* в критическую для неё минуту и бежала. Избранные всеобщим голосованием представители народа вынуждены в настоящий переходный момент при отсутствии законной всероссийской власти принять на себя Верховную власть северного края. Настоящим объявляется во всеобщее сведение, что отныне носителями Верховной государственной власти северного края является Верховное управление Северной области в составе членов Учредительного собрания, а также представителей земств и городов этой области. <...>**

Только общее объединение всех живых сил нашего северного края, наш здоровый рост в направлении строительства как области, так и России. Пинежский правительственный комиссар призывает к дружной работе всё население Пинежского, Мезенского и Печорского уездов в помощь Верховному управлению Северной области, выполните принятую на себя работу сообща и всю в объективной форме в делах и событиях, имеющих общегосударственное значение. Никаким личным дрязгам и сведению личных счётов не должно быть места. Всех зовем к единению и согласованию действий общественной и государственной жизни. Дайте же шире дорогу взаимному доверию по общей работе всем организациям, на их путях к новому строительству. Встаньте горой между спорами и междоусобием трудового народа. Долой человеконенавистничество!

Подписал: пинежский правительственный уездный комиссар Рогачев

ГААО. Ф. Р-2617. Оп. 2. Д. 18. Л. 19–20. Заверенная копия. Рукописный текст.

---

* Здесь и далее подчёркнуто красным карандашом.

** Опущены задачи Верховного управления.

№ 166

Телеграмма правительственного комиссара Н.А. Старцева мезенскому уездному правительственному комиссару М.Ф. Орлову об отмене рабочего контроля за производством на заводе Ружникова

№ 1279 15 августа 1918 г.

[По] полученным мною сведениям рабочие завода Ружникова продолжают вмешиваться [в] распоряжения администрации предприятия. Разъясните рабочим, контроль [за] производством отменён, никакое вмешательство [в] распоряжения администрации не может быть допущено. В случае самоуправных действий принимайте энергичные меры [к] их устранению до ареста виновных включительно. Примите меры [к] охране заводского имущества.

Правительственный комиссар Старцев

ГААО. Ф. И-1965. Оп. 1. Д. 10. Л. 9-9об. Подлинник. Рукописный текст.

№ 167

Из протокола заседания уездных и районных земских гласных Устьвашского района – о деятельности временного комитета и уездисполкома в период советской власти

с. Устьвашка 25–26 августа 1918 г.*

Заседание открывается в 3 часа дня 25 августа.

Председатель временного Устьвашского бывшего уездного земского комитета Смирнов обратился к собранию с приветственной речью и говорил о падении в Архангельске 2 августа советской власти и что руководители её, ненавидимые народом, бежали, захватив с собою деньги. Власть в руках Верховного управления Северной области, в которую и вошли члены Учредительного собрания и работают совместно с союзниками Англией и Францией, но последние не вникают во внутренние дела. В Архангельске и в других городах восстановлено земство. Россия находится в плачевном положении, ибо после Брестского мира немцы захватили хлебородные земли и не выпускают пленных. Большевистская власть привела население в тупик своей гражданской войной, разрушила продовольствие, разогнала Учредительное собрание, не удовлетворила февральских лозунгов: мира, земли, хлеба и т.д.<...>**

Затем председатель оглашает повестку дня:

1) Доклад о деятельности временного комитета и бывшего уездисполкома и в частности советской власти.

<...>*** Докладчиком по первому вопросу выступил бывший член временного комитета Калининский, который и доложил собранию о падении советской власти, ненавидимой народом. Объявил телеграмму от членов Верховного

* Дата проведения заседания.

** Опущены сведения об избрании председателя, секретарей заседания и процедуре голосования.

*** Опущены пункты 2-7 повестки.

управления Северной области о бегстве большевиков из Архангельска. Объявил состав вновь организованного, после падения большевистской власти, вр[еменного] Устьвашского уездного земского комитета, который на другой день, т.е. 4 августа, собрал Лешуконское волостное собрание уполномоченных (десятидомовых) для избрания в уездный комитет дополнительных членов от волости. <...>* Приняв на себя все функции от бывшего уездисполкома, вр[еменный] комитет, во-первых, в видах экономии народных денег уволил несколько лиц служащих уездисполкома, а остальным, пересмотрев оклады, сбавил жалованья и отказал им в выдаче жалованья на 1,5 месяца вперёд. О чём служащие были недовольны и объявили забастовку, но впоследствие согласились ввиду получения телеграммы от Старцева об отказе в требованиях служащих и дело наладилось. Сделал распоряжение о созыве районного земского собрания гласных**, принял меры к заготовке хлеба***<...> Далее Калининский вкратце обрисовал деятельность бывшего уездисполкома, где, между прочим, указал, что в уездисполкоме было 15 отделов и президиум, такое же количество комиссаров, делопроизводителей, писарей и т.д., на содержание которых и уходило в месяц около 30 000 рублей. Советская власть, упразднившая ранее земство, старалась доказать народу, что она необходима и нужна. Везде и всюду кричала: «Долой буржуев! Долой капитал!», а сама не прочь получать себе жалованье по 600 рублей в месяц и суточных при командировках по 15 руб. в сутки, а, кроме того, по 250 руб. на непредвиденные расходы и пр., что это и делалось в Устьвашском уездисполкоме, а все полезные для народа работники сидели на нищенских окладах****. Бывший уездисполком нисколько не старался доставить для населения продовольствия, а только старался налагать штрафы, конфисковал имущества, арестовывал, налагал контрибуции, делал принудительные налоги (займы), отправлял в тюрьмы невинных людей, увольнял от службы в 24 часа, выселял из пределов уезда и т.д. Все постановления, идущие в пользу народа, не приводились в исполнение.

Далее говорит Мелетиев, который также подтверждает доклад Калининского и добавляет, что быв[ший] уездисполкомом вместо хлеба и тканей старался доставить для мирных жителей Устьвашского уезда пулемёты, винтовки, патроны и бомбы для того, чтобы вселить больший раздор и что [бы] большевистская власть была хуже самодержавия.

<...>***** Районное собрание вынесло такую резолюцию: Положение России трагическое, Россия до такой степени разрушена, что только всемерная поддержка новой земской власти Верховного управления Северной области, только разум населения, полное единение всех [...]****** и живых сил страны может вывести Россию на путь лучшей свободной жизни, создать единую мощную Россию. Да здравствует новая земская власть! Да здравствует Учредительное собрание и единая мощная свободная Россия! <...>*******

---

* Опущены фамилии избранных членов.

** Здесь и далее подчеркнуто красным карандащом.

*** Опущено описание закупки хлеба и мяса.

**** Подчёркнуто синим карандашом.

***** Опущены рассуждения о вооружении.

****** Слово неразборчиво.

******* Опущены доклады с мест и ревизионной комиссии.

С подлинным верно:

Председатель Устьвашской районной продовольственной управы П. Мелетиев

Сверял и верно: секретарь [А. Галев]

Приписка: № 541

В Койнасскую волостную земскую управу.

Препровождается для сведения и в надлежащих случаях исполнения. По 4-му вопросу сего протокола немедленно поставьте в известность кооперативы волости.

Председатель Устьвашской районной продовольственной управы П. Мелетиев

№ 483 2 сентября 1918 г.

Лешуконское п[очтово] – т[елеграфное] отд[еление]

Секретарь [А. Галев]

ГААО. Ф. Р-2617. Оп. 2. Д. 18. Л. 48–51об. Заверенная копия. Машинописный текст.

№ 168

Письмо настоятеля Соловецкого монастыря архимандрита Вениамина епископу Архангельскому и Холмогорскому об аресте священника А. Попова

№ 1427 29 (16) августа 1918 г.

На острове Белого моря

Ваше Преосвященство Преосвященнейший Владыко!

3/16 сего августа на пароходе из Кеми полковником Великобританского генерального штаба Марш привезён на жительство* в Соловецкий монастырь без права возвращения обратно до особого распоряжения, арестованный им по распоряжению коменданта Кандалакшского военного района священник прихода Умба о. Анатолий Попов, который в настоящее время проживает в Соловецком монастыре, заявляет мне**, что его арестовали неизвестно за что, взяли его прямо из поля, где он находился в то время, не позволили даже сходить домой, где осталось у него большое семейство, ничем не обеспеченное, (что он не знает, что ему теперь делать и что его ожидает в будущем; а в приходе, по его словам, есть необходимые требоисправления)***.

Офицер же, который привёз в Соловецкий монастырь священника Попова (говорил мне)****, что священник Попов арестован (ими)***** за агитацию среди прихожан в пользу большевиков.

---

* Подчеркнуто в тексте.

** В тексте данные слова взяты в скобки и зачёркнуты, выше написано каандашом «из слов о. Анатолия видно».

*** В тексе со слова «что он» и до «требоисправления» слова заключены в скобку, сделанную позднее.

**** Сверху слова «заявил».

***** Скобки так в документе.

Прилагая при сём копию предписания* коменданта Кандалакшского военного района, имею честь донести о вышеизложенном Вашему Преосвященству для сведения и зависящих распоряжений.

Прося Вашего архипастырского благословения и святительских молитв имею честь быть присным Ваш слуга и богомолец

Соловецкого монастыря настоятель архимандрит Вениамин.

Резолюция: 13 сентября 1918 г. Сделать запрос о причинах ареста священника Попова командующему союзными войсками [Кандалакшско]-Кемского военного района.

ГААО. Ф. И-29. Оп. 1. Т. 2. Д. 1269. Л. 322–322об. Подлинник. Рукописный текст.

№ 169

Обращение крестьян деревень Вельского уезда Вологодской губернии к крестьянам Архангельской губернии в поддержку союзников и белой армии

[август] 1918 г.

Дорогие товарищи-крестьяне!

Мы, крестьяне деревень, освобожденных от большевистского нашествия союзными войсками, пишем вам всем, что кто ещё стонет под гнётом большевистских комиссаров. Кончились наши страдания! Грабили, мучили нас большевики, а теперь слава Богу, снова начинаем жить по-хорошему.

Как выгнали союзники большевиков, так все изменилось! Никто у нас ничего силой не берёт, никто не насильничает.

Мало осталось нашего хозяйства после ухода большевиков. Припрятали в лесу кое-что, коров да лошадей. Вот теперь пользуемся ими сами. Союзники ничего не трогают, а понадобится им лошадь – в наряд попросят. Мы даём, а за всё это плата нам идёт, за лошадь и за ямщика.

Большевики перерезали всех коров, которых нашли. Телят перебили да поели. А союзники ничего этого не делают. Ежели сена или овса у кого нет, сами дают. Захочет который из офицеров или солдат молока или чаю попить, идут к нам и за всё платят деньгами или продуктами.

Ограбили нас большевики. Увезли, да разорили всё, что под руку попалось. Вот спасибо союзникам, вот освободили нас от большевистской напасти и не дадут с голоду пропасть. Нет уж в деревне того разбою да беспорядка. Настало наше освобождение от грабителей.

Врали большевики про союзников и белую армию, что будто жестоко обращаются они с населением. Всё это выдумки ихние. Живём теперь вот с союзниками по-соседски, да по-хорошему. Никакой обиды от них не видим, а только добро.

Даст Бог, скоро и вас, дорогие товарищи, союзники освободят от грабительской шайки. Тогда заживём как следует, по-хорошему и в мире.

* Копия не публикуется.

Не робейте, тов[арищи] крестьяне, скоро придёт вам освобождение. Придут к вам на освобождение союзники, да белая армия.

Крестьяне деревни	Нижний Конец –	Михаил Сысоев, Мих[аил] Вакорин
-/-	Кукуево	Кондратий Бекетов
-/-	Горка	Андрей Васил[ьевич] Вакорин
-/-	Двор	Петр Михайл[ович] Вилачев
-/-	Вакорино	Степан Фёдорович Вакорин
-/-	Исаков Двор	Яков Чулков
-/-	Березник	Степан Бурмачев
-/-	Верхняя река	Василий Олифин

С подлинным верно: за следов[ателя][*]

ГААО. Ф. Р-2617. Оп. 2. Д. 3. Л. 3. Заверенная копия. Машинописный текст.

№ 170

Циркуляр отдела народного образования Верховного управления Северной области о преподавании Закона Божьего

3 сентября 1918 г.

Всем педагогическим советам
учебных заведений Северной области

Совещание по народному образованию при отделе Верховного управления Северной области рассмотрев вопрос о преподавания в учебных заведениях Закона Божьего, отменяемого циркулярными распоряжениями Народного комиссариата от 19/8 февраля 1918 г. за № 10 и 16 апреля 1918 г. за № 13, приняло следующие основные положения о преподавании названного предмета:

Постановлением Временного правительства 14 июля 1917 г., в основу коего положен принцип свободы совести для всех граждан, родителям и опекунам в отношении несовершеннолетних детей, равно и самим детям по достижении ими соответствующего возраста, предоставлена полная возможность воспользоваться предоставляемыми законом правами в смысле религиозного самоопределения.

Таким образом из самого смысла постановления вытекает, что изучение Закона Божьего не может носить обязательного характера для учащихся; тем не менее нельзя не признать, что впредь до выработки Учредительным собранием основного закона об отношении церкви к государству, школа должна обеспечить для всех желающих возможность изучения этого предмета.

Поэтому отдел народного образования Верховного управления Северной области предлагает принять, в отмену названных распоряжений Народного комиссариата, следующее положение: впредь до рассмотрения вопроса об отношении церкви к государству Учредительным собранием Закон Божий должен быть оставлен в числе обязательных предметов для

[*] Подпись неразборчива.

школы со следующими, однако, оговорками в соответствии со смыслом названного постановления Временного правительства от 14 июля 1917 г.

а) Учащиеся освобождаются от изучения Закона Божьего по письменному заявлению их родителей или опекунов.

б) Освобождение учащихся от прохождения курса Закона Божьего и неуспешность не служит препятствием к переводу их в следующие классы и не ограничивает прав, даваемых окончанием учебного заведения.

в) Дети, изучающие уроки Закона Божьего, исполняют и все обряды религиозного культа, установленные вероисповеданием, причём исполнение их, поскольку оно связано со школой, определяется педагогическими советами по соглашению с родительскими комитетами.

Что касается порядка постановки преподавания Закона Божьего и распределения уроков, то таковой устанавливается: в средних учебных заведениях и высших начальных училищах – педагогическими советами этих учебных заведений по соглашению с родителями учащихся, а в малокомплектных начальных школах – церковными общинами по соглашению с учащимися.

Вознаграждение за преподавание Закона Божьего в средних учебных заведениях и в высших начальных училищах производится на общих основаниях одинаково с преподавателями других предметов: в начальных школах уроки Закона Божьего оплачиваются по соглашению с частными религиозными общинами.

Собрание ведомственных распоряжений управляющих отделами Верховного управления и Временного правительства Северной области. Приложение к № 1-му Собрания узаконений и распоряжений Временного правительства Северной области. Архангельск, 1919. С. 86–87.

№ 171

Из протокола общего собрания граждан Кушерецкой волости Онежского уезда – о захвате монархистами власти в г. Архангельске

11 сентября 1918 г.

Слушали чтение воззваний членов Верховного управления Северной области. Постановили: заслушав воззвание членов Верховного управления Северной области Иванова, Дедусенко, а также Онежского народного Совета, Центрального комитета партии социал-революционеров и партии Российской социал-демократической в Архангельске и Союза кооперативов о происшедшем злостном перевороте в г. Архангельске, о захвате власти монархистами во главе с Михаилом Романовым единогласно постановили:

Протестовать всеми силами против злостных намерений кучки авантюристов, насильников, посмевших посягнуть на права народовластия и истинных представителей Верховного управления Северной области. Требуем, во-первых, немедленного освобождения членов управления Северной области, увезённых в Соловки; во-вторых, возвращения всей полноты власти Верховному управлению Северной области.

Со своей стороны окажем поддержку по первому кличу на защиту идей народовластия, провозглашённых Верховным управлением Северной области и VI Общекрестьянским съездом Онежского уезда. Клеймим позором изменников родины и революции Чаплина, Старцева и компанию со всей чёрной сотней во главе с Михаилом Романовым, к суду предателей. Да здравствует народовластие и единение всех социалистических партий, стоящих на платформе Верховного управления Северной области и Онежского народного Совета!

Да здравствует Верховное управление Северной области и Онежский народный Совет!

Подлинный за надлежащими подписали

С подлинным верно:

Председатель Ив. Кузьмин

Секретарь Михайлов

ГААО. Ф. И-1868. Оп. 1. Д. 17. Л. 7–7об. Копия. Рукописный текст.

№ 172

Телеграмма о попытке переворота в г. Архангельске группой офицеров во главе с Г.Е. Чаплиным и Н.А. Старцевым

№ 4 17 сентября 1918 г.*

г. Архангельск

Пинега, Мурманск, городам, государственным, общественным учреждениям, комитетам

Бюллетень Бюро печати № 4 от 12 сентября: Архангельск. В ночь с пятого на шестое сентября в Архангельске была произведена попытка реакционного переворота. Группою офицеров, во главе с командующим вооруженными силами области, капитаном 2-го ранга Чаплиным и губернским комиссаром Старцевым, были арестованы пять членов Верховного управления: Н.В. Чайковский, А.Н. Гуковский, С.С. Маслов, П.Ю. Зубов и М.А. Лихач и отправлены в Соловки. Представители союзных держав, узнав об этом, распорядились послать судно в Соловки для предоставления членам Верховного управления возможности вернуться в Архангельск, куда они и прибыли восьмого вечером. Попытка переворота не нашла отклика в населении и насилие над членами Верхов[ного] упр[авления] вызвало взрыв общественного протеста, широко разлившегося в форме всеобщей политической стачки и вооружённого движения крестьян.

В настоящее время деятельность Верховного управления возобновилась в прежнем составе, жизнь в городе вошла в обычную колею. В связи с мятежом, в виде протеста, губернская продовольственная управа в полном составе сложила свои полномочия. Четвёртого взята станция Обозерская. В Самаре образовалось правительство, стоящее на платформе Союза Возрождения России, в составе эсера Авксентьева, генерала Алексеева и других. Верховным управлением получены приветствия из Лондона от Набокова и Рима от Гирса. В Архангельске

* Дата получения телеграммы.

ожидается прибытие пароходов из-за границы с продовольствием для населения. Вчера состоялось торжественное открытие губернского земского собрания. Присутствовало Верховное управление в полном составе и все союзные послы. Выступали председатель Верховного управления Н.В. Чайковский и старейшина дипломатического корпуса американский посол Френсис, закончивший речь: «Ура Учредительному собранию и земству!» Большой зал не вместил публики, неоднократно приветствовавшей Верховное управление и союзных послов. Подробности в следующем номере бюллетеня Бюро печати.

С ПОДЛИННЫМ ВЕРНО[*]:

Секретарь Ив.[**]

ГААО. Ф. Р-286. Оп. 1. Д. 51. Л. 22–22об. Копия. Машинописный текст.

№ 173

Прошение заведующего продовольственным отделом Нименьгского Совета Зайцева в Онежскую городскую управу о снабжении голодающего населения хлебом

№ 785 24 сентября 1918 г.

г. Онега

Ввиду наступившего голода в Нименьгской волости и за неимением на месте никаких хлебных продуктов, продовольственный отдел народного Совета просит уступить из городских запасов для граждан Нименьгской волости до 200 пудов хлеба во избежание случаев голодной смерти среди населения этой волости[***].

Заведующий отделом *Зайцев*

Делопроизводитель *Ларионов*

ГААО. Ф. И-196. Оп. 2. Д. 36. Л. 114. Подлинник. Машинописный текст.

№ 174

Телеграмма председателя Правительственного комитета Пинежского уезда о введении в уезде военного положения

№ 01463 26 сентября 1918 г.[****]

г. Архангельск

Пинега комиссару

---

[*] Прописные буквы так в документе.

[**] Подпись неразборчива.

[***] На обороте листа постановление Онежской городской думы о выделении жителям Нименгской волости взаимообразно 100 пудов хлеба.

[****] Дата получения телеграммы.

Для оповещения населения сообщается:* постановлением Верховного управления 19 сентября город Архангельск и уезды Архангельский, Александровский, Кемский, Мезенский, Онежский, Печорский, Пинежский, Холмогорский, Шенкурский объявлены на военном положении.

Управляющий отделом внутренних дел Зубов

С подлинной верно: секретарь комитета Ив. Костылев

Помета: Настоящая копия для сведения препровождается всем волостным земским управам Пинежского уезда и Пинежскому городскому общественному управлению. Сентября 28 дня 1918 г. № 605.

Председатель Правительственного комитета Пинежского уезда – уездный комиссар [Рогачев]

Секретарь комитета Ив. Костылев

Реолюция: Объявлено на сходе 13 октября. Секретарь [Булыгин]

ГААО. Ф. Р-286. Оп. 1. Д. 51. Л. 15. Копия. Машинописный текст.

№ 175

Постановление Онежской городской думы о принятии срочных мер по снабжению уезда продовольствием

г. Онега 10 октября 1918 г.

Собрание думы в экстренном заседании 10 октября 1918 г. под председательством гласного Анатолия Максимовича Михайлова в присутствии 10 гласных, выслушав доклад гласного Якова Николаевича Лапина, постановило: 1) безотлагательно войти с ходатайством в Верховное управление о срочной отправке водным путём как муки, так и других имеющихся продуктов местному отделению Союза кооперативов для распределения при посредстве городского продовольственного отдела через всех торговцев населению города по нормировочной цене; 2) поблагодарить от имени городского управления американское посольство и Главный штаб американского Красного Креста за готовность в самом ближайшем будущем оказать помощь бедной части населения продуктами, что в настоящую тяжёлую годину при наличности эпидемии и полного отсутствия зерна, картофеля, круп и т.д. будет вполне ценной и своевременной помощью.

Председатель думы А.М. Михайлов

Городской голова [Н.И. Кремнев]

Гласные**

ГААО. Ф. И-196. Оп. 2. Д. 36. Л. 116. Подлинник. Рукописный текст.

---

* Зачеркнуто слово «двоеточие» в скобках.

** Подписи не указаны.

№ 176

Телеграмма архангельского губернского комиссара Игнатьева мезенскому уездному комиссару М.Ф. Орлову о введении свободы мелкой торговли продуктами питания в уезде

в Мезень 16 октября 1918 г.
из Архангельска
принята 17 октября

Руководство продовольственным отделом губернии возложено на губернские уездные земские управы. [Со] своей стороны представители государственной власти [в] лице комиссаров оказывают полное содействие управам [по] проведению [в] жизнь продовольственных мероприятий. Запреты вывоза продовольствия [в] пределах губернии отменяются, взамен устанавливается разрешительная система перевозок, согласно которой каждая партия продуктов может быть отправлена лишь [с] разрешения местной земуправы, чем обеспечивается свобода мелкой торговли, предупреждается спекуляция крупными партиями. Чины милиции обязаны сообщать земуправе [о] каждой готовящейся отправке продовольствия водой, трактом, железной дорогой. Земуправы могут реквизировать [для] нужд края каждую подлежащую отправке партию, установленную соглашением [с] губуправой таксой. Прошу объявить [от] моего имени: несоблюдение такс карается штрафом трёх тысяч, арестом трёх месяцев. Наложение взыскания – протоколом до трёхсот рублей, двух недель ареста поручаю Вам. Более суровые требуют моего утверждения 150.

Губернский комиссар Игнатьев

ГААО. Ф. И-1965. Оп. 1. Д. 10. Л.74**.** Подлинник. Рукописный текст.

№ 177

Обращение председателя Шенкурского уездисполкома И.В. Богового к трудящимся уезда о начале массового красного террора в ответ на белый террор

г. Вельск 17 октября 1918 г.

Товарищи!

Большая половина нашего родного уезда всё ещё в руках бело-англо-французских разбойников. В местностях, занятых этими наглецами, разогнаны советы, там или кулацкие земства, или правительственные комиссары, не выборные, а назначенные сверху, там восстановлены в своих правах царские мировые судьи и все чиновники.

В Архангельске сначала «правили» наши старые знакомые лакеи – прислужники капиталистов: Ивановы, Масловы, Старцевы и другие, но англо-французской буржуазии они показались слишком «левыми». Они арестованы, поговаривают о передаче власти на севере одному из родственников Николая.

Политическая слякоть, пригласившая штыки союзников для восстановления попранных большевиками «свобод», вполне награждена –

эти «свободы» она получила. В Архангельске военный губернатор не разрешил собраться правым социалистам-революционерам. Лидеры арестованы. Митинги и собрания не разрешаются.

Вот вам, политические мерзавцы, данные союзниками «свободы». Пользуйтесь ими.

В нашем Шенкурском уезде тоже назначен правительственный комиссар кадет А.Е. Исупов. Восстановлены в своих правах царские чиновники: Воротынский, Борисовский и др. Подняли головы враги трудящихся: Едемские, Леванидовы, Табанины, Шиловы, Ракитины. Фальшивомонетчик Евсеев тоже у власти.

В местностях, занятых этими наглецами, проводится мобилизация офицерства и чиновников, чтобы потом, под угрозой расправы, заставить мобилизоваться и трудящихся.

Наша молодёжь нужна англо-французскому капиталу, нужна нашей буржуазии как пушечное мясо для новой бойни, в которую нас, усталых, измученных четырёхлетней войной, снова хотят бросить.

Мы, товарищи, говорили вам, что не надо говорить о том, что враг далеко, что не надо ждать, когда он придёт в нашу избу, надо приготовиться и дать должный отпор, что «милые союзники» и социал-предатели с нами церемониться не будут.

Мы говорили вам, что они разгонят ваши советы, что они восстановят кулацкие земства и царских чиновников.

Мы говорили вам, что они мобилизуют вас для новой бойни, на которую погонят под угрозой англо-французских пулемётов.

Мы говорили вам, что хлеба они вам не дадут, а отберут и оставшийся у вас, что сделано уже в Ровдинской и др. волостях.

Всё это говорили мы не будучи пророками. Говорили, потому, что видели что делала победившая чёрная рать на Украине, Дону и др. местностях.

Теперь, положа руку на сердце, скажите правы мы были или нет?

Факты так ясно говорят за нашу правоту, что нет надобности много говорить об этом. На своих трудовых плечах испытали вы, освобождённые товарищи, всю тяжесть «их» власти, всю прелесть «их» свобод, и не надо много говорить и доказывать, ибо сами всё это отлично знаете.

Прикрывшись красными словами о «возрождении единой России» через умершую Учредилку – они разогнали советы, расстреляли и арестовали членов советов и передовых крестьян. Дали права не бедноте, а кулакам и, прежде всего, их любимое право – сидеть на шее бедноты и жить на её счёт.

Всё стало как в «доброе старое время». Выливают помои на Советы и советских работников нагло лживые, продажные писаки в буржуазных газетах. Газеты советские, защищающие интересы городской и деревенской бедноты, закрыты.

Для продажных прихвостней «союзной» и нашей буржуазии есть «свобода слова», а истинных представителей трудящихся и защитников их интересов расстреливают, как расстреляли членов Кемского уездного исполкома и многих других, кто жизнь свою готов был отдать за интересы бедноты, кто, не боясь смерти, заявлял разбойникам и политическим прохвостам, что власть трудящихся – Советы крестьянских, рабочих и красноармейских депутатов будет жить и тщетны их усилия победить бедноту.

Бросают в тюрьмы наших товарищей и морят их голодом, как это делают в Шенкурске с тов. И.С. Кочетовым и др.

Много лет тому назад, товарищи, в 1871 г. победившая при помощи иноземных штыков буржуазия Франции затопила кровью улицы города, расстреливая парижских коммунаров. Буржуазные дамы приходили полюбоваться предсмертными муками раненых и зонтиками тыкали в раны красных рабочих.

В Финляндии, в одной маленькой Финляндии, во время подавления революционного движения, расстреляно около 20 000 рабочих.

Наша русская буржуазия, разбитая в открытом бою, начала прибегать к помощи буржуазии других стран и клеветы. Она наговорила чехословакам, что тов. Троцкий сговорился с немцами и хочет их выдать Германии, она, совместно с социал-предателями Ивановыми, Масловыми и др., привела англо-французские банды на наш Север.

Разбитые в открытом бою почти на всех революционных фронтах, они начали прибегать к убийствам по одиночке из-за угла. Руками наёмных убийц убит комиссар коммун Северной области тов. Урицкий, ранен председатель Совета Народных Комиссаров тов. В. Ленин*.

Буржуазия бросила вызов трудящимся. Она провозгласила белый террор. На белый террор буржуазии грозно ответили трудящиеся. Тысячи буржуазии расстреляны, тысячи выставлены новыми кандидатами к уничтожению на случай нового покушения на вождей трудящихся. В Вельске расстрелян председатель «Шенкурского союза ревнителей и защитников веры православной и женского монастыря» Тимофей Родимов, белогвардеец–землемер Смирнов и др.

Трудящиеся умеют мстить. На их предательские убийства из-за угла, на их белый террор – мы ответим массовым красным террором, мы ответим лозунгом: «Да здравствует полнейшее уничтожение буржуазии!»

Оглядываясь немного назад, мы видим, товарищи, как мягкотелы, как мягкодушны мы были до сих пор. Теперь, наученные горькими опытами, научившись у буржуазии её приёмам во время классовой гражданской войны и закреплении классовой власти, мы будем беспощадны.

Кровь наших товарищей, расстрелянных англо-французскими наглецами и белогвардейскими наймитами, зовёт нас к самой решительной, к самой беспощадной борьбе против буржуазии, зовёт нас к мести, к полнейшему уничтожению буржуазии и её прихвостней.

Смерть врагам трудящихся! Никакой пощады!

Враги трудящихся распространяют слухи, что ваш исполнительный комитет сбежал, захватив деньги. Это ложь, наглая ложь, на которую способна только белогвардейская сволочь. Все увезённые деньги в целости. Исполнительный комитет находится на передовой линии, в рядах борцов за освобождение родного Севера и не на словах только, а уже на деле доказал, что ему дороги интересы трудящихся, что он жизни свои готов отдать за ваши интересы, за революцию.

Для организации снабжения освобождённых волостей предметами первой необходимости выделено бюро исполкома, которое работает совместно

* В тексте «Н. Ленин».

с продовольственным комитетом. Получена уже часть товаров. Работа налаживается.

Час возмездия настал. Нашими революционными войсками занята Казань и целый ряд других городов. Не усидят они и на Ваге, и Двине.

Мы верим, что крестьяне Шенкурского уезда, никогда не знавшие ига, не бывшие под крепостным правом, первые на Севере поднявшие Красное знамя восстания в 1905 г., не потерпят англо-французскую банду и белогвардейскую сволочь.

Все, как один, восстанут и мощным ударом истребят их. В наших шенкурских лесах и болотах им будут могилы.

Революционная молодёжь! Докажи, что ты не будешь покорно гнуть шею перед чиновниками, что ты не будешь снимать шапку перед урядником, организуйся и иди в ряды Красной армии.

Трудящиеся! Проводите в жизнь массовый красный террор! Беспощадно уничтожайте врагов! Ломайте мосты, стройте препятствия на каждом шагу, не давайте уничтожать ваши избы пришлым разбойникам.

Вперёд же за свои избы, за поля, за лес, к победе!

Все в ряды Красной армии!

Все к оружию!

С товарищеским приветом

Председатель Шенкурского исполкома Ив. Боговой

Тов[арищ] председателя С. Болотов

ГААО. Ф. Р-383. Оп. 1. Д. 38. Л. 21–21об. Типографский экз.

№ 178

Прошение исполняющего дела прокурора Архангельского окружного суда начальнику разведывательного отдела штаба Главнокомандующего союзными силами в России о выдаче пропуска для посещения лагеря на о. Мудьюг

№ 2385 22 октября 1918 г.

Ввиду того, что в концентрационном лагере на о. Мудьюге содержатся лица, о коих производится следствие и за правильностью содержания коих под стражею я обязан наблюдать по закону, прошу выдать мне постоянный пропуск для посещения вышеуказанного лагеря.

И.д. прокурора

И.д. секретаря*

Пометы: Подтверждено 1 ноября за № 2608.

Донесено управ[ляющему] отд[елом] юст[иции] 15.11. № 2907.

ГААО. Ф. И-66. Оп. 7. Д. 484. Л. 382. Копия. Машинописный текст.

* Подписи отсутствуют.

№ 179

Декрет Совета комиссаров Союза коммун Северной области о реквизиции тёплых вещей для Красной армии

№ 3977 31 октября 1918 г.
правление делами комиссариата по внутренним делам
Петроград, Площадь т. Урицкого, 6

К надлежащему руководству и немедленному исполнению волостным, уездным и губернским советам рабочих, крестьянских, батрацких и красноармейских депутатов Северной области

Совет комиссаров Союза коммун Северной области постановляет:

Тыл должен служить армии, сражающейся против врага, защищающей Социалистическое Отечество.

Каждый гражданин, не защищающий на фронте по тем или другим причинам великие идеалы мировой революции и не подставляющий свою грудь под пули империалистических банд всех стран, обязан там, где он живёт (в столице, в уездном городе или в деревне), немедленно прийти на помощь армии, защищающей интересы рабочих, беднейших крестьян, всех трудящихся.

Армии нужны следующие, вполне прочные, безукоризненно чистые, без всяких заплат, вещи: одеяла, полушубки, ватные куртки, валеные сапоги, тёплые перчатки, рукавицы, шапки, шлемы, тёплое бельё, тёплые носки, шарфы. Эти вещи должны быть даны более зажиточным населением Северной области. Сдавать нужно комплектами. Комплектом считается одна из трёх вещей на выбор: тёплое одеяло, полушубок, валеные сапоги и дополнительно одна из указанных выше вещей.

В силу настоящего постановления граждане обязуются помочь для снабжения армии тёплыми вещами в следующих рамках:

1) Собственники и арендаторы огородов должны внести по одному комплекту за каждые двести квадратных саженей обрабатываемой земли.

2) Владельцы лошадей и коров в городах, если их не найдёт нужным освободить местный совет или комитет деревенской бедноты, вносят за каждую голову лошади и коровы по комплекту. В деревнях и сёлах однолошадные граждане освобождаются от обложения, за исключением тех, кто имеет её, как предмет роскоши (для выездов или для торговли в развоз). Граждане, проживающие в деревне и имеющие две лошади, облагаются по усмотрению местного совета. Имеющие более двух лошадей или коров вносят по одному комплекту за каждую голову коровы и лошади сверх двух комплектов (за исключением тех, которых освободит местный совет по семейным обстоятельствам).

3) Рыбаки, кустари, пчеловоды, садоводы, не пользующиеся наёмным трудом, вносят количество комплектов по усмотрению местных советов. Пользующиеся наёмным трудом подлежат обложению за каждые три работника

по одному комплекту дополнительно. Неполное число работников считается за полное.

Примечание. Скупщики продуктов, добываемых и производимых лицами, кои перечислены в пункте 3-м настоящего постановления, подлежат обложению по усмотрению местного совета, но не менее одного комплекта.

4) Владельцы торговых заведений и комиссионных контор, кооперативы, владельцы и арендаторы всевозможных складов и кладовых вносят по одному комплекту за каждые пять тысяч руб. товаров, находящихся у них.

5) Собственники и арендаторы гостиниц, меблированных домов, комнат и постоялых дворов вносят количество комплектов по усмотрению местного совета.

Примечание. Лица, в настоящее время не имеющие домов, гостиниц и постоялых дворов, но закрывшие их в течение 1918 г., вносят на основании пункта 5, за исключением тех, кого найдёт нужным освободить местный совет.

6) Граждане, имеющие в своём пользовании в 1918 г. под пахотой не менее 10 десятин, вносят по одному комплекту. За каждую десятину сверх 10 десятин вносят дополнительно по одному комплекту. Засеивающие землю исключительно картофелем свыше одной десятины до трёх десятин вносят по два комплекта за каждую десятину, а имеющие под картофелем более трёх десятин за каждую следующую десятину вносят по четыре комплекта.

7) Граждане городов и посёлков, возделывающие огороды размером более двухсот квадратных саженей, вносят по одному комплекту за каждые сто квадратных саженей площади сверх 200 саженей.

8) Врачи, инженеры, комиссионеры, занимающиеся частной практикой, и все служащие, получающие свыше 700 руб. в месяц, если они не имеют на своём иждивении ни одного члена семьи, вносят по одному комплекту.

9) Священнослужители всех вероисповеданий вносят по одному комплекту.

10) Лица, живущие на свой капитал и не занимающиеся трудом, вносят по усмотрению местных советов, но не менее двух комплектов.

11) Владельцы фабрик, заводов, мельниц и других промышленных предприятий вносят по одному комплекту за каждые три работника, занятые у них. В случае, если в предприятии работает более 50 человек, владелец предприятия может быть подвергнут обложению по усмотрению местного совета, независимо от количества занятых в предприятии рабочих.

12) Обложению по усмотрению местных советов подлежат также владельцы местных кинематографов, театров, равно лица, имеющие подряды на средства передвижения или эксплуатирующие их, как по водным, так и по шоссейным путям, а также все граждане, имевшие земли в 1918 г. и пользовавшиеся наёмным трудом.

13) Помещики, живущие в усадьбах, в домах, если таковые оставлены ими, но имущество, находящееся в них, числится их собственностью, а равно владельцы особняков в городах должны сдать всё пригодное из вышепоименованных вещей обмундирования армии, оставив себе столько,

сколько будет признано необходимым для личного пользования местным советом.

14) Все наниматели дач и особняков облагаются местными советами по своему усмотрению, но не менее одного комплекта.

15) Сдающие квартиры, особняки и дачи облагаются местными советами по своему усмотрению, но не менее одного комплекта.

16) Не имеющие возможности внести сбор натурой, могут внести по расчёту тысяча рублей за каждый комплект тёплых вещей.

17) По усмотрению советов и комитетов деревенской бедноты настоящее постановление может быть не применено к лицам, кои совету известны как лишённые всяких средств к существованию вследствие болезни или безработицы.

Примечание. Волостные советы и комитеты деревенской бедноты о всех случаях освобождения по тем или иным причинам сообщают об этом в уездные советы с указанием причин освобождения. За неправильное освобождение виновные будут привлечены к ответственности.

18) Все вещи сдаются в советы под официальную расписку, которая является оправдательным документом в сдаче вещей.

19) Все вещи вносятся в установленный местным советом срок, в зависимости от местных условий, но не позже месячного срока со дня опубликования настоящего постановления.

20) За уклонение от внесения положенного количества комплектов, в течение установленного местным советом срока, с уклонившихся взыскивается положенное в двойном размере.

21) За невыполнение настоящего постановления, после двух недель со дня крайнего срока, у виновных конфискуется всё имущество.

22) В целях планомерности в отправке тёплых вещей устанавливается следующий порядок: волостные советы все собранные комплекты препровождают в уездные, уездные в губернские, губернские сообщают подробные сведения в центр, откуда будут высылаемы надлежащие указания. Все вещи препровождаются при описи, заверенной председателем совета.

23) За всеми разъяснениями по толкованию данного постановления, равно как и за разрешением возникших на местах конфликтов, надлежит обращаться в центр. (См. Конституцию, утверждённую пятым съездом Советов).

24) Настоящее постановление обязательно для всех жителей Северной области, исключая граждан города Петрограда. Последние руководствуются постановлением комиссии по сбору тёплых вещей для фронта при Петроградском совете.

Председатель	Г. Зиновьев
Комиссар внутренних дел	С. Равич
Управляющий делами	А. Копяткевич

ГААО. Ф. Р-2620. Оп. 1. Д. 3. Л. 21–21об. Типографский экз.

№ 180

Доклад гласного Онежской городской думы Я.Н. Лапина о состоянии здравоохранения в Онежском уезде

октябрь 1918 г.*

При составлении доклада мною руководило желание обсудить здесь, в кругу гласных и представителей различных организаций**, вопрос о постановке врачебной и лекарственной помощи***.

Для этой цели мне казалось наиболее удобным лёгкое указание на последствия эпидемии, на те этапы, по которым должна идти общественная медицина, и на то, что необходимо и можно постепенно сделать при создавшейся конъюнктуре. От эпидемии, стихийно появившейся в конце сентября, умерло пока в городе, от 30 сентября по 21 октября, 71 человек: 50 взрослых, детей до 6 лет – 21. Из уезда цифровые данные у меня не имеются, но и там, по некоторым достоверным сведениям, смертность велика. Сколько жертв унесёт ещё впереди эпидемия, неизвестно, но одно ясно, что вдов и сирот останется немало****.

Справедливость требует сказать, что для борьбы с эпидемией до сих пор ничего существенного сделано не было. Всё осталось по-старому. Обслуживать население города продолжает оставшаяся от дореформенной эпохи переполненная больница приказа общественного призрения, именуемая теперь земской больницей, но представляющая какую-то пародию на медицину. Велика ценность этой больницы, где нет достаточного медицинского и низшего персонала, нет рационально обставленной аптеки с фармацевтическим персоналом!

О больных самой судьбой предоставлено заботиться Николаю Угоднику! Громадный по пространству уезд разделён на два врачебных участка, большей частью без врачей, и до 10 и больше фельдшерских пунктов. Какова там вообще***** постановка, рисует следующая характерная выдержка из официального донесения от 4 апреля 1918 г. за № 4: «В приёмном покое в настоящее время полнейшее отсутствие какого-либо перевязочного материала и нет самых необходимых медикаментов, даже для подачи первоначальной помощи больным. Среди же местного населения, как я убедилась за несколько дней работы здесь, имеются запущенные случаи сифилиса, туберкулёза костей, глазных и ушных болезней. Больным приходится во многих случаях давать только советы, не оказывая надлежащего пособия…»******. Отсюда видно, что даже в обычное время положение вещей весьма трагическое, и, отчасти, в этом уже успели провиниться городское и молодое земское самоуправление.

И здесь и там слишком мало внимания было обращено до сих пор на общественную медицину, забывая древнюю, но вечно юную поговорку «Sana mens in sano corpore» (здоровый ум в здоровом теле).

---

* Датируется по содержанию документа.

** Зачёркнуто «учреждений».

*** Зачёркнуто «во всём его объёме».

**** Подчёркнуто в документе.

***** «Вообще» надписано над строкой.

****** Отточие документа.

Глубокий политический и социальный кризис, переживаемый нашей страной, резко отразился во всех сферах общественной жизни. Область местного самоуправления, чуткий барометр общественной эволюции, в полной мере должна была испытать происходящее в народных массах внутреннее брожение. Земские учреждения, наследие отходящей в вечность эпохи, по своей нынешней деятельности рельефно отражают всё своё несоответствие с выясняющимися запросами жизни. Выражение этого несоответствия мы видим, с одной стороны*, в неплатеже наряду с государственными также и земских повинностей, с другой – в различных характерных явлениях земской жизни последнего времени.**

Этот кризис естественно затронул городскую и земскую медицину, испытывающую на себе в настоящее время резкое потрясение и приостановку в своём развитии, – и вопрос о её дальнейшей судьбе, о направлении, какое она должна будет принять, когда жизнь страны придёт в состояние равновесия, должен занимать всех, кому близки интересы и задачи общественной организации врачебного дела. Вряд ли нужно доказывать, что он выдвинут на очередь властным голосом жизни. В частности, по отношению к медицине нужно ещё иметь в виду, что все мало-мальски сознательные граждане отлично понимают опасность, грозящую со стороны беспрепятственно распространяющихся эпидемий всему обществу, и, конечно, единственным средством борьбы с этими эпидемиями должна быть <u>организация общедоступной медицинской</u>*** помощи. Осуществление**** принципов рациональной врачебной помощи одинаково необходимо для всего городского и крестьянского населения. Право на общедоступное лечение надо отвоёвывать шаг за шагом, надо исподволь добиваться значительного увеличения расходов на медицину. В интересах самосохранения нынешнее общество вынуждается к организации планомерной помощи неимущей части населения в удовлетворении его наиболее насущных нужд.

В этом отношении есть, конечно, известная аналогия с удовлетворением остальных потребностей человеческой натуры. В ряду естественных прав право на здравоохранение является наиболее очевидным и неоспоримым. Общество, из каких бы разнородных элементов оно ни состояло, в борьбе с эпидемиями всегда должно считаться с неразборчивостью этих врагов человечества и сколько-нибудь успешно проводить в жизнь меры самозащиты, при условии их распространения среди всех слоёв населения. Меры эти, вначале упрощённые, постепенно совершенствуются.

И новым всенародным и бессословным самоуправлениям предстоит разобраться в качественной и количественной ценности переходящего в его распоряжение наследства, предстоит решить должно ли оно целиком или частью быть вовсе ликвидировано, как не отвечающее общественной конъюнктуре, или же для нарождающегося, овладевающего всеми своими правами общества будет более выгодно пустить в оборот полученное наследство, применяя и расширяя вглубь и вширь выработанные практикой принципы.

---

* Слово вписано над строкой.

** Зачёркнуто «в сокращении и даже полном».

*** Подчёркнуто в тексте документа.

**** Слово вписано над строкой.

Представляя на усмотрение г[оспод] гласных и дополнение настоящий доклад с своей стороны предлагаю следующее: 1. Предложить земскому самоуправлению совместно и в полном контакте работать по улучшению вопроса о медицинской помощи населению. 2. Немедленно образовать постоянную санитарную комиссию в составе: двух врачей, фармацевта, правит[ельственного] комиссара и по одному представителю от города и уезда для выработки неотложных санитарных мер по оздоровлению города. 3. Войти в соглашение с вновь образовавшимся союзом благотворительных учреждений по устройству приюта или яслей для оставшихся сирот. 4. Немедленно войти с представлением в Главный штаб американского Красного Креста о помощи беднейшей части населения, больным и нуждающимся всевозможными дополнительными продуктами для улучшения питания ввиду эпидемии. 5. Принять меры к скорейшему открытию общественной бани. 6. Бедным больным щедро выдавать разрешения на право получения бесплатных, за счёт города, лекарств.

Гласный думы Я.Н. Лапин

ГААО. Ф. И-196. Оп. 2. Д. 36. Л. 128–130об. Подлинник. Рукописный текст.

№ 181

Сообщение начальника Пинежской уездной милиции пинежскому уездному коменданту о состоянии арестного помещения

№ 489 5 ноября 1918 г.
г. Пинега

Вследствие отношения от 5 сего ноября за № 520 при коем препровождено пять арестованных, считаю долгом сообщить Вам, что*, во-первых, арестное помещение при милиции переполнено арестованными, во-вторых, я не имею средств на продовольствие их и, в-третьих, не имею достаточной охраны, а поэтому прошу Вас не найдете ли возможным препровождённых Вами арестованных содержать особо и под Вашим караулом в пересыльном арестном помещении, которое довольно просторное, и я могу его предоставить временно в Ваше распоряжение. О последующем прошу меня уведомить.

За исп[олняющего] об[язанности]
начальника уездной милиции**

Секретарь Фёдоров

Исп[олняющий] об[язанности]
делопроизводителя уголовного стола**

ГААО. Ф. Р-2192. Оп.1. Д.1. Л.1 – 1об. Подлинник. Машинописный текст.

* Слово «что» вписано над строкой чёрными чернилами.

** Подпись неразборчива.

№ 182

Донесение заведующего отделением военного контроля в отдел военного контроля о работе мобилизованных представителей буржуазии в пос. Няндоме

№ 239 9 ноября 1918 г.

Весьма секретно

Доношу до сведения на зависящее распоряжение.

Мобилизованные буржуа, работающие в посёлке Няндома, пользуются неограниченными правами свободы, но не работы. Так рабочий день их продолжается не более трёх-четырёх часов в сутки и в остальное время они свободны и гуляют по поселку и станции, временами не безвредно, ибо собирают подчас небольшие кучки и ведут разговоры, как замечается, пока миролюбивого характера.

По рассказу одной гражданки, сестры мобилизованного буржуа (фамилия неизвестна), и работающего в посёлке Няндома, жизнь всех их протекает в очень хороших условиях. Так, мобилизованный Шварцбарт, удивляясь такой обстановке, говорит, что в посёлке в массе всех мобилизованных буржуа, есть много подозрительных. Шварцбарт бывший владелец табачного магазина в г. Вологде.

Все мобилизованные находятся в распоряжении инженера Пейса, у которого взводными командирами являются бывшие офицеры.

Прошу зависящего распоряжения по существу изложенного.

Подписал: заведующий отделением военного контроля*

Делопроизводитель контроля*

С подлинным верно делопроизводитель*

В[ременно] и[сполняющий] д[ела] заведующего Вологодским окружным отделом военного контроля*

14 ноября 1918 г. № 1607

В[ременно] и[сполняющий] дела зав[едующий]
активной частью*

Секретарь*

Помета: В Военный полевой революционный трибунал 6-й армии для сведения.

С копии верно: секретарь

ГААО. Ф. Р-2617. Оп. 2. Д. 1. Л. 6. Заверенная копия. Машинописный текст.

* Подпись отсутствует.

№ 183

Указание исполняющего дела прокурора Архангельского окружного суда начальникам Архангельской городской милиции и бюро уголовного розыска о недопустимости незаконной конфискации запасов продовольствия у граждан

№ 2737 – 2738 11 ноября 1918 г.

Из поступивших ко мне сведений мною усмотрено, что после свержения большевистской власти местная милиция производит большое количество обысков с целью обнаружения скрытых запасов продовольствия, которые и отбираются у жителей города подчас в ничтожных количествах, например, семь ф[унтов] сахару, два пуда муки и т.п.

На мои запросы, какими законными распоряжениями власти ограничены права частных лиц приобретать и хранить для своих нужд предметы продовольствия. Продовольственный отдел Архангельской губернской земской управы уведомил меня, что до 14 сентября сего года действовало обязательное постановление Комиссариата продовольствия, разрешавшее хранить продовольствие в количествах, не превышающих трёхмесячной нормы. После же этого времени никакого официального запрещения по этому вопросу издано не было, но, по мнению управы, вытекает само собой из того обстоятельства, что продовольственные карточки выдаются жителям только на месяц, почему никто не вправе хранить нормированные продукты в количестве более месячной нормы.

Имея ввиду, что постановление бывшего Комиссариата продовольствия, как изданное советской властью, в глазах закона совершенно ничтожно, и ссылка на него в объяснении должностных действий должна быть признана недопустимой, а ограничение прав частных лиц в порядке вывода из установленного распорядка выдача продовольственных карточек надлежит рассматривать как грубое и ничем неоправдываемое противозаконие, я предлагаю вам на будущее время безусловно прекратить производство незаконных обысков и отобрание продуктов питания и нормированных продуктов первой необходимости. К означенным действиям вы можете приступить лишь при наличии законных поводов (указания на совершение противозаконного деяния, например: спекуляция и укрывательство или покупка заведомо краденого, или товаров заграничного происхождения, неоплаченных таможенной пошлиною и т.п.).

Поставляя об изложенном в известность, считаю нужным предупредить, что на будущее время незаконные действия чинов милиции будут встречать с моей стороны указанные в законе меры воздействия.

И.д. прокурора

И.д. секретаря*

ГААО. Ф. И-66. Оп. 7. Д. 484. Л. 307–307об. Копия. Машинописный текст.

* Подписи отсутствуют.

№ 184

Предписание уполномоченного губисполкома при штабе Архангельского района А.П. Попова уездным исполкомам о взятии заложников в семьях крестьян, оказывающих помощь белогвардейцам

№ 53 12 ноября 1918 г.

Часть несознательных крестьян Петровской волости Холмогорского уезда при отходе войск Красной армии позволила стрелять по одиночным красноармейцам и, затем, при обратном вступлении их в эту волость, – ушла и сражается в рядах белой гвардии против рабоче-крестьянской Красной армии.

Дабы пресечь в корне подобное явление Холмогорской чрезвычайной комиссии приказано взять из каждого семейства белогвардейцев всех взрослых членов его заложниками и назначить их на принудительные работы.

Онежскому, Холмогорскому и Шенкурскому исполкомам предписываю широко оповестить об этом всё население и, если есть аналогичные случаи, также взять всех чувствительных членов белогвардейских семейств заложниками, предупредить всех, что они не будут возвращены до тех пор, пока белогвардейцы не придут с повинной к военному начальству, пока население не прекратит оказывать какую бы то ни было помощь белогвардейцам; причём, если будет угрожать опасность для жизней советских работников или их родственников, или красноармейцев, находящихся в плену у белой гвардии, означенные заложники будут расстреливаться, а виновные белогвардейские селения и волости будут беспощадно предаваться огню.

Постарайтесь местными способами (через стариков, старух, женщин и т. д.) широко оповестить об этом всё население в занятых белыми бандами волостях, а также и среди белогвардейских войск, добавляя, что для достижения намеченных целей во имя социальной революции, советская власть не остановится сравнять с землёй всю Архангельскую губернию.

Предупредите, что всякий белогвардеец, если вернётся в назначенный срок, бросит оружие и раскается в своем заблуждении, будет помилован и только сознательный будет наказан путём назначения на известный срок на принудительные работы.

Всеми способами старайтесь через местное население широко распространять всевозможные воззвания, указывая на события в Германии, Австрии и др. странах, на голод, на который обречена Арх[ангельская] губерния, благодаря кучке авантюристов – кулаков.

Подобными мерами легко можно достигнуть раскола среди белогвардейских войск и, особенно, население, если увидит, что грозит ему в результате, – оно само прогонит все белые банды.

Уполномоченный губисполкома при штабе
Арханг[ельского] района Андрей Попов

ГААО. Ф. Р-352. Оп. 7. Д. 2. Л. 14–14об. Подлинник. Машинописный текст.

Карта боевых действий Гражданской войны на Северном фронте в марте 1918 – январе 1919 гг. //

Родина Михаила Ломоносова в истории России. Архангельск, 2023. С. 564

Карта боевых действий Гражданской войны на Северном фронте в январе 1919 – марте 1920 гг. //

Родина Михаила Ломоносова в истории России. Архангельск, 2023. С. 565

Обучение красноармейцев 18-й стрелковой дивизии военному искусству. Северный фронт, 1919

Красноармейцы 1-ой бригады 18-й стрелковой дивизии Северного фронта у броневика «Коммунист». Кочмас, 1919

Белогвардейцы у орудий во время военной интервенции на Севере, Архангельская губерния, 1918

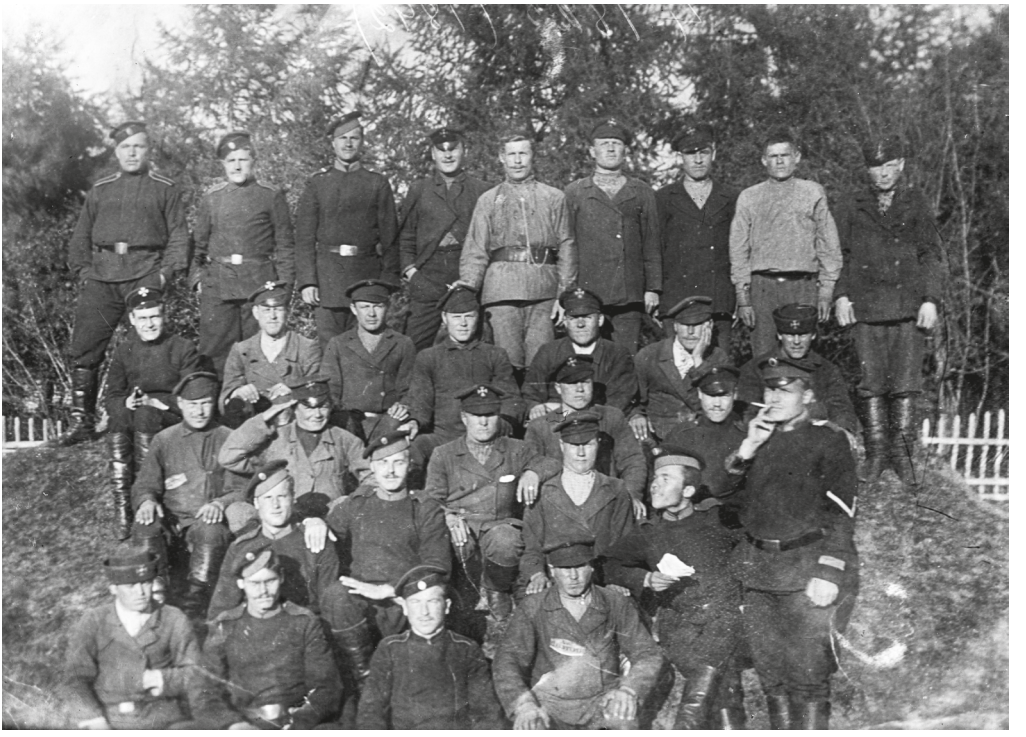

Белогвардейцы. Автор, место и время съемок неизвестно

Плавбатарея Северо-Двинской флотилии. 1919

Гужевой транспорт во время военной интервенции на Севере. Архангельская губерния, 1918

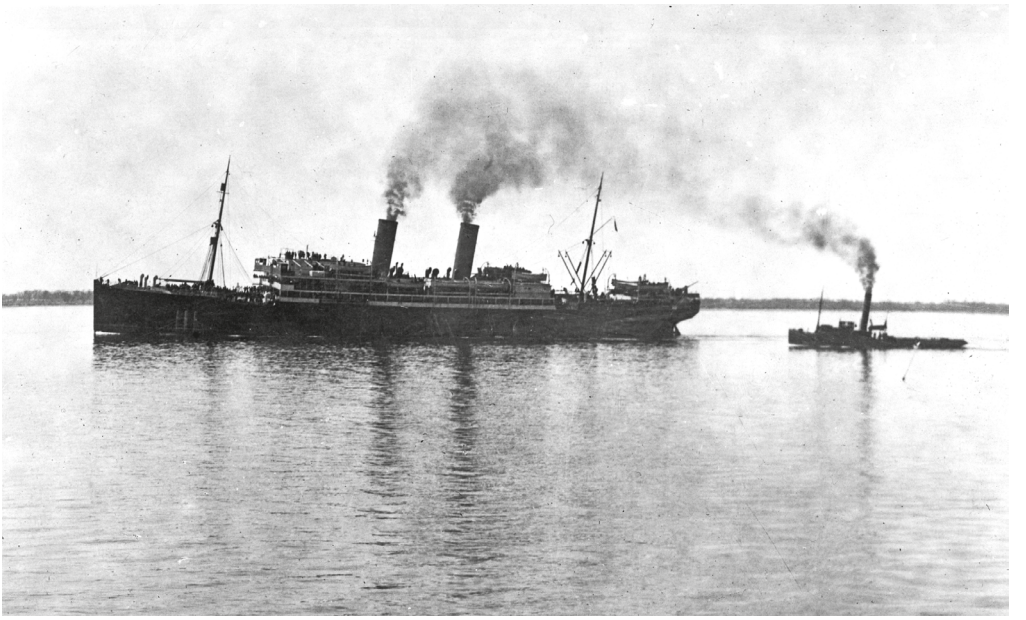

Иностранные пароходы во время интервенции в порту г. Архангельска. 1918

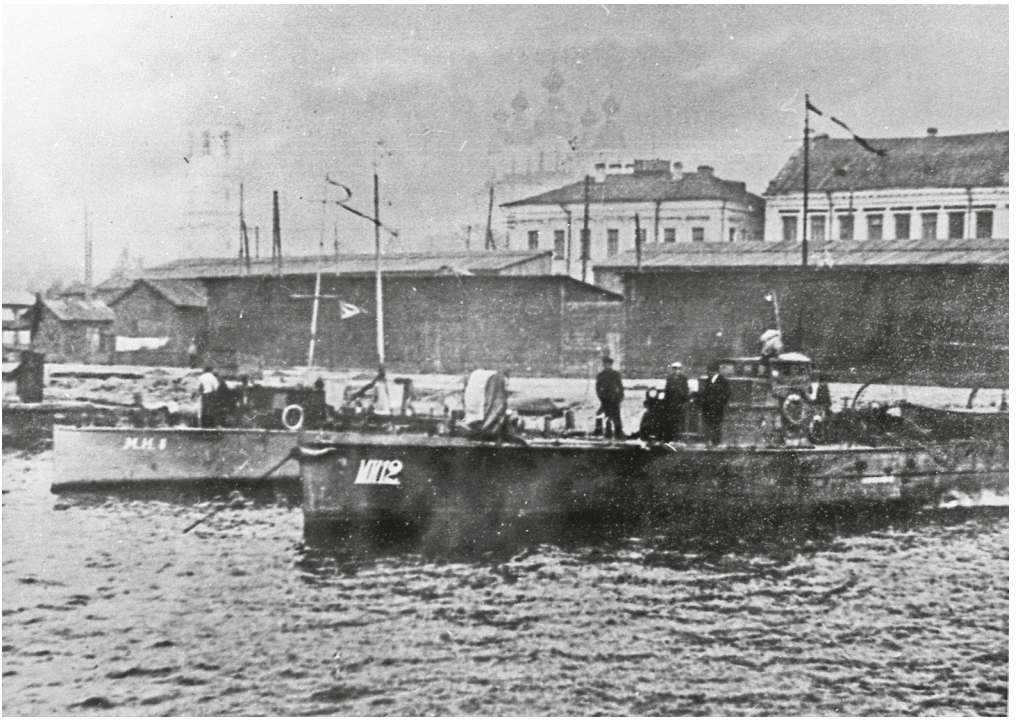

Речные военные суда интервентов (мониторы), захваченные Северо-Двинской флотилией в г. Архангельске

161-й стрелковый полк 3-й «железный батальон» 2-я рота.
Михаил Иванович Пантелеев (2-й ряд, второй справа)

Солдаты из села Кулогоры Пинежского уезда

III Печорский уездный учительский съезд в 1919 году в Усть-Цильме.
Делегаты: Вайванцев М.С., Кожевин П.Н., Попов А.И., Филиппов П.И., Никонова Е.Ф., Колодесникова

III Печорский уездный учительский съезд в 1919 г.

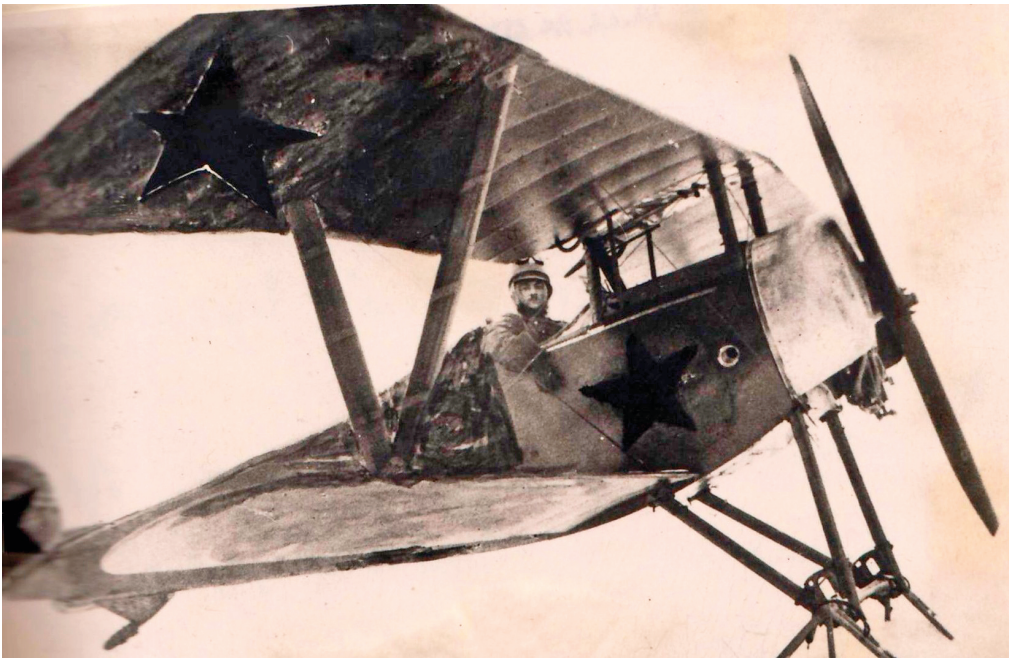

Летчик А.С. Слепян в кабине самолета

Отряд летчиков – группа 42-го авиаотряда на ст. Званка Мурманской железной дороги, под винтом стоит командир отряда Е.К. Майсуров, справа от него – военком И.И. Элиас

Русские рабочие, которые восстанавливают мост между Архангельском и Соломбалой. Лёд ломает его каждую зиму. 3 июня 1919 г.

Казармы инженерной роты. Соломбала, 1919

Летчик капитан А.А. Казаков. 1919

Терехин Александр Абрамович, матрос, председатель судового комитета ледокольного парохода «Святогор» (1917 - 1919).
В 1918 - 1919 на подпольной работе. Расстрелян интервентами

Могила красноармейцев, погибших в боях с интервентами.
Архангельская губерния, 1920

Кладбище интервентов. Фотография «Искра».
Архангельск, 1931

№ 185

Доклад агитатора И.Ф. Бунакова о большевистской агитационной работе и настроениях населения в Сольвычегодском уезде

г. Сольвычегодск 13 ноября 1918 г.

О командировке агитационным отделом при штабе командующего Котласским районом от 7 октября с.г. по 3 ноября по агитации, пропаганде и организации в Сольвычегодском уезде.

Получив назначение 7 октября с.г., а 8 того же месяца я отправился в г. Сольвычегодск в уездный исполком, куда и прибыл того же числа. Явившись в исполком к председателю тов. Иванову и по предъявлении своего удостоверения, я спросил имеется ли у них в исполкоме агитационный отдел. Мне последовал ответ «имеется», но только заведующий тов. Корольков в настоящее время уехал в командировку в Петроград, а работал в отделе он один, а потому работа в отделе стоит.

Председатель исполкома с согласия исполнительного комитета предложил мне занять должность заведующего агитационным отделом, временно, до приезда тов. Королькова, постоянного заведующего. Предложение о занятии вышеуказанной должности было мной принято. Ознакомившись с делами отдела, я нашёл, что работа данного отдела велась очень слабо: с одной стороны из-за отсутствия агитационных сил, а с другой стороны из-за отсутствия литературы, главным образом в брошюрах, а также не было средств. Российская Коммунистическая партия большевиков в городе существует, но работает слабо в смысле агитации, ввиду того, что все работники заняты советской работой. Состав организации небольшой, около 18–20 членов. Это было в начале моего прибытия. Теперь же состав значительно увеличился. Кроме того, я выяснил, что существуют по уезду, т.е. по волостям, семь партийных ячеек, перечисляю: Рябовская волостная, Федьковская волостная, Верхотоемская волостная, Черевковская волостная, Тимошинская волостная, Ляховская волостная и Уфтюгская в обществе Березонаволоцкой волости. В каждой ячейке от 5 до 15 членов. Ячейки тесной связи с городской организацией не поддерживают.

Состав уездного исполкома партийный. Работа в отделах налажена хорошо. Кроме уездного исполкома существует городской совдеп, которого, правда, физиономия не ясна. Я предлагал его распустить и передать дела уездному исполкому, но местные коммунисты это дело затягивают, ввиду того, что он имеет много долгов. В городе организовался комитет городской бедноты, который был распущен уездным исполкомом ввиду того, что прошли в него торговцы, полицейские и, вообще, слуги николаевского режима, но после роспуска организовался новый, который развивает крупную деятельность.

Настроение у населения города всё время подавленное. Это объясняется тем, что город объявлен на осадном положении, да и к тому же население мещанско-обывательское.

За период заведывания агитационным отделом, т.е. от 8 по 22 октября мною было организовано два митинга в городе: 13 октября на тему годовщины Октябрьской революции и 20 октября на тему «Старая и новая армия». На митингах были вынесены резолюции, которые при сём докладе прила-

гаются. На митингах участвовали местные красноармейцы-добровольцы и крестьяне из окрестных деревень.

Кроме того мне приходилось участвовать и быть тов. председателя комиссии по организации празднества Великой годовщины Октябрьской революции, участвовать в собраниях комитета городской бедноты, где мною был сделан доклад об организации комитетов бедноты, после чего была принята резолюция с приветствием декрета от 11 июня 1918 г. Совета Народных Комиссаров*. Резолюция при сём прилагается. А также [пришлось] участвовать и быть в бюро председателем по организации клуба имени тов. Ленина.

22 октября я сдал дела агитационного отдела постоянному заведующему тов. Королькову, а сам отправился по волостям в Вилегодский край и пробыл там до 3 ноября. Побывал в пяти волостях: Верхолальской, Пречистенской, Никольской, Покровской и Княжицком обществе Метлинской волости.

Верхолальская волость, 27 октября.

В Верхолальской волости по моей инициативе был созван съезд комитетов деревенской бедноты, где и был избран волостной комитет деревенской бедноты. На съезде мною был сделан доклад об организации комитетов деревенской бедноты. После доклада мною была предложена резолюция с приветствием декрета от 11 июня 1918 г. Совета Народных Комиссаров, которая была единогласно принята съездом. При содействии военного комиссара был организован митинг, на котором присутствовали 450 граждан данной волости. На митинге я выступил с речью на тему «Текущий момент и наши задачи». По докладу была вынесена резолюция, которая и была принята всеми против одного. Затем – присутствовал на собрании совета данной волости, где я указал на некоторые недостатки в работе исполкома, а именно, на неправильную постановку дела: неправильность заключалась в том, что земельный и продовольственный отдел[ы] не подчинялись исполнительному комитету, а работали во всём самостоятельно. Я же, со своей стороны, предложил обратное: самостоятельно вышеуказанные отделы не должны работать и по всем принципиальным вопросам должны строго держаться постановления пленума исполкома. Собрание совета это предложение приняло.

Настроение данной волости населения спокойное. Совет состоит в большинстве из бедноты и среднего крестьянства, беспартийные и сочувствующие большевикам. Мобилизация проходит с большим успехом. Явились все, кого призывали. Большой недостаток в агитаторах и литературе, а, главным образом, в (книжках и брошюрах)**. Мною организована партийная ячейка в количестве четырёх человек. Страшно свирепствует испанская болезнь, ежедневно умирает до 10 человек.

Пречистенская волость, 28 октября.

В Пречистенской волости мною был созван волостной сход в количестве 250 домохозяев. На сходе я выступил с докладом по текущему моменту. По докладу принята резолюция единогласно. Ввиду того, что данная волость очень маленькая с населением около 2500 человек, то совета волостного не существует, а совет заменяет общее собрание домохозяев волости. Исполком же беспартийный и трудно определить стоит ли он на платформе советской

* Имеется ввиду декрет СНК «Об организации и снабжении деревенской бедноты».

** Скобки так в документе.

власти, ибо я не имел возможности пробыть достаточно времени, чтобы определить. Свирепствует испанская болезнь, много смертных случаев.

Никольская волость, 29 октября.

В Никольской волости мне удалось устроить митинг, на котором собралось 250 человек. Присутствовали, главным образом, люди, проходящие всеобщее обучение военному делу, и, затем, члены совета. На митинге я выступил с речью на тему «Текущий момент и наши задачи». После доклада была предложена мною резолюция, которая и принята всеми присутствовавшими при двух воздержавшихся. В вышеназванной волости совет распущен как контрреволюционный и кулацкий. Вся власть перешла в руки комитета бедноты, работа налаживается. Настроение населения революционное. Мобилизация проходит дружно. Нужда в агитаторах и литературе. Свирепствует испанская болезнь.

Покровская волость, 31 октября.

В Покровской волости мною был собран волостной Совет, на котором я сделал доклад по текущему моменту. После доклада Совет вынес предложенную мною резолюцию единогласно, после чего в повестке стоял вопрос о переизбрании исполкома. По моему предложению было постановлено переизбрать исполком, так как старый был неработоспособный, и избрали новый. Настроение населения спокойное. Комитеты бедноты организованы и работают интенсивно. Мобилизация проходит успешно. Большая нужда в литературе, а, главным образом, в книжках и брошюрах. Свирепствует испанская болезнь.

Княжицкое общество Метлинской волости, 1 ноября.

В Княжице 1 ноября был организован мною митинг на тему «Текущий момент и наши задачи». На митинге было 70 человек. После доклада была вынесена резолюция, которая и принята единогласно. Кулаки в обществе задавлены. Комитет бедноты работает усиленно по учёту хлеба и т.д. Нужда в литературе. Свирепствует испанская болезнь.

К сему докладу прилагаю все вынесенные резолюции на митингах, сходах и заседаниях советов и комитетов бедноты, а также и копии с протоколов.

Агитатор И.Ф. Бунаков

ГААО. Ф. Р-2931. Оп. 1. Д. 61. Л. 60–61об. Копия. Машинописный текст.

№ 186

Доклад членов Архангельского губисполкома в бюро Архгубисполкома о работе советов в неоккупированных и очищенных от белогвардейцев волостях Шенкурского уезда*

г. Вельск 19 ноября 1918 г.

В настоящее время неоккупированных и очищенных от белогвардейцев в Шенкурском уезде находится 13 волостей, а именно: Воскресенская, Благовещенская, Глубоковская (ныне, с согласия Шенкурского бюро, отделившаяся от Благовещенской), Пуйская, Липовская, Попо-Наволоцкая,

* Копия представителю губисполкома А. Попову.

Ровдинская, Михайловская, Верхнесуландская, Шехановская, Верхопаденьгская, Паденьгская и Среднепаденьгская – около одной трети уезда.

В первых десяти волостях восстановлены советы и созданы волостные комитеты деревенской бедноты, а в последних бывают разведывательные отряды обоих сторон и там сейчас безвластие. Сочувствие крестьян этих волостей на стороне советов, но сделать что-либо, благодаря такому положению, ничего не приходится. Белогвардейского элемента в этих волостях нет, бежал со своими.

В волостные исполкомы и комитеты деревенской бедноты выбраны лучшие силы волости и составы их удачны. Особенно хорош подбор в Пуйской волости. Там комитет бедноты показал себя на деле: нашёл у одного кулачка спрятанный хлеб, отобрал его бесплатно, а этого кулачка оштрафовал. Беднота там уже попробовала комитетского хлеба по твёрдой цене, тогда как неделю тому назад платила за этот хлеб 60-80 рублей за пуд.

Совет там такой же. Эта волость дала больше всех красноармейцев, так что мобилизация в этой волости дать ничего не может, молодёжь и так вся в Красной армии.

Составы исполкомов и комбедов в остальных волостях также революционны, но послабже по работе по сравнению с Пуйским. Лучшие работники ещё раньше ушли в Красную армию. В некоторых волостях при выборах не оказалось подходящих людей и приходилось отзывать работников из Красной армии.

Настроение крестьян в этих волостях с каждым днём крепнет и чувствуется, что сбить их с этой дороги трудно. Даже старики, раньше недолюбливавшие советы, побывав в лапах белогвардейцев, уже теперь стоят за советы.

То же самое можно с уверенностью сказать и про остальные волости Шенкурского уезда, занятые сейчас белыми. Сколько там их и не стараются запутать, но они поняли, что правду говорили им раньше большевики, и теперь горько раскаиваются за мобилизацию и другие ошибки.

После всего пережитого волостные исполкомы нарушены вконец. Что было сделано ранее советами царствованием белогвардейцев уничтожено. Сейчас работу приходится налаживать заново* и чуть ли не с пустыми руками. Нет бумаги, нет канцелярских принадлежностей и купить близко негде, а, самое главное, нет ни одного декрета или инструкции, на которых можно было бы основывать свою работу. Всё это сильно даёт себя чувствовать и сильно тормозит работу. И необходимо прийти, и, возможно скорее, на помощь. Очень хорошо было в этом случае все декреты и распоряжения центра, начиная с октября 1917 по декабрь 1918 г., касающиеся волостей, собрать в отдельную брошюру и разослать по волостям. За дальнейшими декретами они будут следить сами по центральным «Известиям», которые начали выписывать все волости.

Нет также в волостях определённых указаний, какие отделы должны существовать при исполкомах, точное разграничение их деятельности, каким образом они должны составиться и из скольки человек. Сейчас же исполкомы создают отделы по своему усмотрению, а некоторые ждут указаний.

Отдел управления в этом случае счастливее, получены инструкции и он в волостях создан. Созданы также и волостные комиссариаты.

---

* Подчёркнуто в документе.

На агитацию в деревнях и раньше мало уделяли внимания, да и сейчас далеко не ушли в этом.

Едешь в волость, о которой и раньше, и сейчас существовало мнение как о контрреволюционно настроенной, при приезде замечаешь, что смотрят недружелюбно и недоверчиво, на сход идут неохотно, точно по принуждению. После бесед, хотя на скорую руку, и после объяснения всего происходящего, начинает слышаться доверие. Задаются вопросы больше всего их волнующие. Получив на них ответы, крестьяне совершенно меняются и, уезжая, высказываются пожелания бывать у них чаще или присылать людей, которые могли бы всё разъяснить. Слышатся и упрёки, что не приехали раньше и не разъяснили.

Поставить на должную высоту агитацию в деревне весьма желательно, и от этого была бы громадная польза. При Шенкурском бюро сейчас нет не одного агитатора и прийти в этом на помощь крестьянству они не могут. Работников при Шенкурском бюро очень мало. Причина тому штаб. Четыре члена уездисполкома т.т. В. Боговой, Десятков, Денисов и Шукшин находятся в рядах армии на должностях ротных, взводных и отделенных, а пятый член, тов. Гашев, в агитационном отделе штаба. И, кроме того, много служащих исполкома работают на разных должностях при штабе. Пробовали не раз их отзывать, но безуспешно. Штаб, якобы, и сам без них остаться не может.

Отсутствие этих работников сильно чувствуется в бюро, тем более, что численность эвакуировавшихся служащих из Шенкурска не так велика. Найти работников в Вельске трудно, да и не представляется возможности.

За отсутствием работников ненормальное положение создаётся с агитационным отделом Вельско-Шенкурской колонны. Такой случай. Приезжает с областного съезда комитетов деревенской бедноты тов. И. Булатов (агитатор вышеназванного отдела) и, основываясь, якобы, на постановлении съезда, уехал в волости Шенкурского уезда для упразднения волостных исполкомов и комитетов деревенской бедноты и создания новых, как он заявил «советов бедноты», не имея никаких общих планов и инструкций в пересоздании.

Сейчас, когда только что созданы советы и комитеты бедноты и, принимая во внимание, что последние усиленно заняты учётом хлеба, такая бессистемная и спешная ломка остановит всю налаженную работу, перевернёт в волостях всё вверх дном, а главное остановит работу по учёту хлеба.

В силу этих соображений Шенкурское бюро и во избежание дезорганизации, вынуждено было разослать по волостям телефонограммы, чтобы без его санкции ни к какой реорганизации волостных советов и комитетов бедноты приступать не следует. Дана телефонограмма к командующему с просьбой остановить затеи Булатова. Тов. И. Боговому личными убеждениями остановить тов. Булатова не удалось. Как бы не был т. Булатов прав, но такая поспешность и игнорирование бюро, надо признать вредной для дела.

Кроме того, агитаторы колонны, разъезжая по волостям уезда, не дают бюро никаких сведений о своих работах. Пришлось столкнуться с таким фактом. Приезжаем в Попо-Наволоцкую волость. Узнаём комитет бедноты существует (создан одним из агитаторов колонны) и этот комитет производит учёт хлеба, не имея никаких инструкций и не знает продовольственной нормы. Вышло то, что комитету пришлось сделанное ранее оставить, а за работу взяться снова. Необходимо на всё это обратить внимание.

На опыте пришлось убедиться, что некоторые волостные исполкомы и комитеты бедноты плохо разбираются с декретами и распоряжениями и неправильно их толкуют. Желательно, для устранения таких явлений, изредка посылать по волостям ревизоров-инструкторов, которые давали бы правильное толкование декретов и общую планомерность в работе.

Многие из крестьян верхних волостей уезда занимаются смолокурением. Смолокурение являлось главным подспорьем в хозяйстве и дополняло средства существования крестьянина, так как хлеба своего в Шенкурском уезде родится недостаточно. Благодаря происходящим военным действиям, отрезавшим Архангельск как главный пункт сбыта смолы, поставило крестьян в тяжёлое положение. Пропал последний заработок. Слышатся вопросы: «Продолжать ли смолокурение? Куда сбыть смолу? И где взять под неё ссуду?» То же самое с заготовкой леса от которой кормился весь уезд. Положение создаётся критическое, не на что будет купить хлеба. Необходимо дать какую-нибудь работу крестьянину.

Все волости нуждаются в привозном хлебе. Урожай этого хлеба – средний. У некоторых нужда в хлебе начинает ощущаться. Богатых хозяйств, у которых хлеба больше, чем положено иметь по норме, очень мало и за их счёт удовлетворяются те, у кого совсем нет хлеба.

Учёт хлеба производится во всех волостях и идёт быстрым темпом и точный. Крестьянами хорошо понята необходимость учёта и таковой проходит гладко. Инструкция по учёту хлеба говорит, что в хозяйстве оставляются лишь яровые семена. Следовательно озимые будут привозные или же засев ржи придётся производить новым урожаем. Крестьяне во всех волостях говорят одно и тоже, что привозная рожь по климатическим условиям для семян не годится, что показала практика прежних лет. Засев новым урожаем также мало даёт надежды. В этом году рожь засеяна из нового урожая. От сильных дождей или других причин озимые очень плохи. Как в том, так и в другом случае крестьяне очень беспокоятся и просят оставить им озимые семена. Мы, лично, согласны с доводами крестьян и может быть бюро найдёт возможным оставить озимые семена.

В Липовской волости, за недостатком семян, часть озимых полей не засеяна. Часть крестьян, даже если будут распределены между ними излишки зажиточных крестьян, будут нуждаться в хлебе с января месяца, на что просим обратить внимание.

Продовольственная норма во всех волостях признана достаточной. Потребительские лавки пустуют. Нет даже соли и керосину, не говоря уже о железе, мануфактуре и других товарах.

В некоторых волостях приступают к реорганизации кооперативов. Переизбирают правления – гонят засевших кулаков. Потребительские лавки сливаются в одну волостную, а остальные будут являться отделениями. Взгляд крестьян на потребительские лавки заметно меняется, за дивидентом, как ранее, не гоняются.

Члены губисполкома А.*
Г.К. Власов

ГААО. Ф. Р-352. Оп. 7. Д. 2. Л. 23–25. Подлинник. Машинописный текст.

* Подпись неразборчива.

№ 187

Постановление Онежской городской думы о праздновании Компьенского перемирия в Первой мировой войне[1]

27 ноября 1918 г.

Собрание думы в экстренном заседании 27 ноября 1918 г. под председательством гласного Якова Николаевича Лапина в присутствии 14 гласных, обсудив вопрос об ознаменовании празднеством заключённого перемирия, постановили: 1) назначить торжество празднования заключённого перемирия в воскресенье 1 сего декабря в 2 часа дня в городской управе, пригласив на это торжественное собрание представителей всех учреждений города Онеги по одному члену, представителей от русских войск и представителей союзных нам армий, открыть собрание благодарственным молебствием, для чего пригласить причт с певчими. 2) Погощенскую площадь переименовать в Площадь Победы. 3) Послать телеграмму Вильсону, Фошу, Временному правительству, для выработки текста избрать комиссию, в состав которой единогласно избрали гласных Анатолия Максимовича Михайлова, Петра Ивановича Пахомова и Якова Николаевича Лапина, поручив этой же комиссии выработать проект о существенной помощи наиболее нуждающимся жителям г. Онеги.*

За председателя думы Я.Н. Лапин
Городской голова [Кремнев]
Гласные: А.К. Дикин, П. Леонтьев, С. Чуркин, М.**Н. Вязьмин, С. Костин, М. Кривополенов, П.Разсказов, Н. Рубанов, М. Рубанов, П. Пахомов, Н. Денисов, А. Филатов

ГААО. Ф. И-196. Оп. 2. Д. 36. Л. 147. Подлинник. Рукописный текст.

[1.] Перемирие заключено 11 ноября 1918 г. в Компьенском лесу между Германией, потерпевшей поражение в Первой мировой войне, с одной стороны, и Францией, Великобританией, США и другими государствами Антанты – с другой (Компьенское перемерие // БСЭ / Гл. ред. О.Ю. Щмидт. Т. 33 М., 1938. С. 871).

№ 188

Из показаний арестованных Бушуева и П. Совершенного о попытке бегства из России в США через г. Архангельск

ноябрь 1918 г.***

[Ст. Плесецкая]

<…>**** Прослышав в Москве, что фронт на Севере идёт только около железной дороги и что легко этот фронт обойти, мы решили проехать в Архангельск и оттуда по морю в Америку. Доехав до ст[анции] Няндома

* Подчёркнуто в документе.
** Подпись неразборчива.
*** Датируется по содержанию документа.
**** Опущено описание жизни в Москве.

благополучно, дальше мы уже не могли ехать законно, а потому до Емцы пробрались без пропусков. От Емцы дальше пошли по полотну железной дороги до бронированного поезда, а затем в лес. Не сумев ориентироваться в лесу, мы заблудились и ночь пришлось спать в болоте. Промокшие, уставшие, с закоченелыми ногами, мы на утро пошли дальше. Но теперь всё уже пошло насмарку. Вся энергия пропала. Не нужна была Америка, не нужны были никакие приключения. Хотелось только увидеть людей, обогреться и уснуть в тёплой постели. Только тут мы поняли весь ужас нашего положения, всю сумасбродность нашей затеи.

<...>* В заключение я хочу добавить, что никаких политических целей в своем путешествии мы не преследовали. Мы далеки от политики и преследовали только жизненные интересы. Мы хотели только жить по-человечески, в меру трудиться, по силам, и получать за свой труд должное вознаграждение. Играло здесь небольшую роль и желание приключений, новых впечатлений и разнообразия.

Пётр Совершенный

7 ноября, я, БУШУЕВ,** и СОВЕРШЕННЫЙ, выехали из Москвы до ст[анции] Вологда. На другой день доехали до ст[анции] Емца, где и находились до утра. На другой день мы, взяв пропуск до ст[анции] Няндома, выехали туда. В Няндоме нам объявили, что нам дальше ехать нельзя и мы решили ехать без пропусков. На другой день доехали до ст[анции] Емца, где и находились до утра. На другой день мы вышли со ст[анции] Емца и пошли по линии железной дороги по направлению к передовой линии. Благополучно добрались до нашего бронированного поезда, дальше которого поезда не ходили. Начальник поезда просмотрел документы наши, но все-таки пропустил. Пройдя бронированный поезд, мы свернули в лес с целью зайти в тыл белым и потом пробраться дальше. В лесу мы заплутались, ночь ночевали около болота и на утро решились все-таки куда-нибудь выйти. Приблизительно часов в 10 мы наблюдали за боем, откуда-то вылетали аэропланы, чьи, разумеется, не знаем, бросали бомбы, а их обстреливали. Между прочим, один лётчик спустился очень низко, чуть не задевая за деревья, увидел нас и обстрелял и где-то совсем рядом снизился. Мы перепугались и бросились бежать. Уже под вечер мы услыхали голоса и шум. Мы за это время страшно измучились, даже решили, что придется умирать в лесу. Страшно обрадовались, что есть возможность выбраться. Пошли на этот шум и вышли уже вечером опять к тому же бронированному поезду, от которого ушли в лес. Решив, что дальше пробираться нет никакой возможности, потому что, если бы мы пошли опять в лес, несомненно бы снова заплутались. И пошли по линии к Емце. На другой день в два часа дня выехали на ст[анцию] Плесецкую, где, явившись за пропуском, нас и арестовали.

Бушуев

ГААО. Ф. Р-2617. Оп. 2. Д.1. Л.9–10. Копия. Машинописный текст.

---

* Опущено описание блужданий в лесу.

** Фамилии набраны прописными буквами.

№ 189

Выписка из протокола №27 Вонгудо-Андозерского волостного схода Онежского уезда – о нормировании хлеба

4 декабря 1918 г.

По продовольственному вопросу вынесена следующая резолюция: заслушав вопрос о продовольствии и принимая во внимание наше печальное положение голода, как 15 фунтов норма и, зная отлично, что население города Онеги уже получает норму 30 фунт[ов] и эти добавки они сделали из тех запасов муки, которые были заготовлены для всего уезда ещё прежней властью – всего около 10 000 пудов и куплены сравнительно за недорогую цену, а нам сейчас приходится переплачивать почти в четыре с лишним раза больше, чем за английскую муку, что прекрасно должна знать наша уездная земская управа, а потому мы уполномочиваем своего представителя волости Фёдора Асафовича Калинина выяснить этот вопрос и требовать от гор[ода] Онеги законной части муки из старых запасов, так как мука эта куплена частью на наши деньги*, которые мы имели на аванс бывш[его] Губернского продовольственного комит[ета]. Всего более 5 000 рублей за всё время. Ходатайство это направить через нашу уездную земскую управу.

Подлинное подписали: председатель общего собрания И. Прокопьев
секретарь А. Березин
С подлинным верно: председатель Ф. Калинин
И. д. секретаря **

ГААО. Ф. Р-196. Оп. 2. Д. 11. Л. 67. Копия. Рукописный текст.

№ 190

Ходатайство начальника Архангельского бюро уголовного розыска командующему союзными войсками о выделении английского продовольственного пайка сотрудникам бюро

№ 2122 8 декабря 1918 г.

Господину Право-Маршалу союзных войск

Увеличивающийся с каждым днём рост уголовной преступности в гор. Архангельске и грузовых районах порта требует усиленной борьбы, для чего, прежде всего, необходимо подобрать кадр более надёжных и постоянных служащих, но, ввиду продовольственных затруднений в Северной области, этого достигнуть мне до сего времени не удалось, т.к. все более подходящие люди идут работать туда, где хорошо кормят, т.е. дают английский паёк.

Имея, главным образом, в виду милицию, которая получает паёк, я полагаю, только потому, что выдаёт охраной общественной безопасности, я считал, что и подведомственное мне Бюро уголовного розыска, как несущее

* Подчеркнуто так в документе.
** Подпись неразборчива.

всю борьбу с уголовной преступностью в городе и грузовых районах, должно быть сравнено по роду службы с милицией. На основании чего я 1 сентября возбуждал пред вами через прокурора суда ходатайство об отпуске всем подведомственным мне служащим английского пайка, но моё ходатайство до сих пор не получило разрешения.

Придавая борьбе с уголовной преступностью весьма важное значение, но вместе с тем, будучи лишён возможности пополнить кадр служащих только вследствие продовольственных затруднений, беру на себя смелость вновь обратиться к Вам, господин Право-Маршал, не найдёте ли Вы возможным возбудить ходатайство, пред кем будет следовать, об отпуске для служащих подведомственного мне бюро продовольственного пайка за установленную плату, пока по числу наличного состава служащих в 24 человека, а когда будет штат пополняться, то и на остальных. Весь штат служащих бюро должен быть в 44 человека.

Приложение: список наличного состава служащих бюро в настоящее время.*

Начальник бюро В.И. Холопов

ГААО. Ф. И-66. Оп. 7. Д. 480. Л. 101. Подлинник. Машинописный текст.

№ 191

Докладная записка священника Уздринского прихода 2-го Шенкурского благочиния В. Невского в Архангельский епархиальный совет о притеснениях советской властью священников

13 декабря 1918 г.

Ввиду того, что Архангельский епархиальный совет не поставлен в известность о положении дел во II благочинии Шенкурского у[езда] имею честь доложить Епархиальному совету лично проверенные мною факты.

1) Священник Уздринского прихода Вас[илий] Невский из-за угроз отряда красноармейцев, прибывших 6 авг[уста] с.г. с целью арестовать и даже приколоть во время богослужения удалился из прихода, предварительно спрятав сосуды и деньги церкви в укромное место, известное церк[овной] старосте, а приход поручив двум соседним священникам.

2) Священник Благовещенского прихода о. Николай Любимский тоже вынужден был бежать из прихода от красноармейцев, которые предъявили ему обвинения за неотпев убитого в сражении красноармейца, зарытого без отпева добровольцами.

3) Дьякон Пуйского прихода Н. Мелетив тоже вынужден был бежать только в одном пиджаке из-за того, что сын его пошёл добровольцем в ряды армии.

4) Священник Ровдинского прихода о. Василий Павловский также был приговорен к повешению, а матушка к расстрелу, а потому, при отступлении американского отряда от с. Ровдино, была взята с собою вся интеллигенция, в том числе и свящ[енник] Павловский.

* Список отсутствует.

Первые трое – священники Любимский (сам 9), Невский (сам 9), и дьякон Мелетиев (сам 12), как люди многосемейные, вынуждены были бросить свои семейства на произвол судьбы с единственной надеждой на милость Божию. Все четверо разорены, что называется, дотла, скот и имущество, а также хлеб и сено разграблены. Чем живут семейства – неизвестно, но есть слухи и сведения, что и прихожане стесняют их* во всём и даже отказывают в частной (не в причт[овом] доме) квартире. Беженцы, за исключением свящ[енника] Вас[илия] Павловского, не имеют даже белья, не только что другой более тёплой верхней одежды. Положение всех самое тягостное.

Есть слухи, пока непроверенные, что большевики мобилизовали 7 священников нашего благочиния и угнали в г. Вельск пилить дрова.

Установлено, что у протоиерея Воскресенского прих[ода] Н. Молчанова отобрано всё имущество, а судьба самого неизвестна. Жив он или нет – пока неизвестно.

Священник *Василий Невский*

ГААО. Ф. Р-2069. Оп. 1. Д. 9. Л. 69–70об. Автограф. Рукописный текст.

№ 192

Выписка из протокола № 15 заседания исполкома Шенкурского уездного Совета крестьянских депутатов об организации комиссии по борьбе с контрреволюцией, спекуляцией и саботажем

22 декабря 1918 г.

Слушали: во исполнение Декрета Сов[ета] Нар[одных] Ком[иссаров] об организации чрезвычайных комиссий по борьбе с контрреволюцией, спекул[яцией] и саботаж[ем] на местах, заседание находит, что в настоящий момент организация таковой необходима, а потому постановляет: организовать чрезвычайную комиссию по борьбе с контрреволюцией, спекуляц[ией] и саботажем. Кандидатом на пост председателя комиссии избран тов. Шукшин, которому поручается организация комиссии. О кандидатуре тов. Шукшина сообщит бюро Шенкурской организации коммунистов и, в случае согласия, бюро представит кандидатуру на утверждение центра.

Подлинный подписали: председатель, секретарь и члены**
С подлинным (копией) верно***
Секретарь отд. управл. К. Назаров

ГААО. Ф. П-8. Оп. 1. Д. 1. Л. 13. Заверенная копия. Рукописный текст.

---

* Слово «их» вписано над строкой.

** Подписи отсутствуют.

*** Слово «подлинным» написано сверху над словом «копией».

№ 193

Рапорт начальника милиции Бажукова в отдел по внутреннему управлению Сольвычегодского Совета крестьянских депутатов о протесте крестьян в связи с размещением комиссариата в квартире священника

23 декабря 1918 г.

22 декабря 1918 г. около часу дня я был вызван Ильинско-Подомским волостным военным комиссариатом для содействия в успокоении гр[ажда]н. Придя в ограду помещения, занимаемого военным комиссариатом, я нашёл там толпу народа, возбужденную и о чем-то шумящую. Около дверей, ведущих в помещение комиссариата, лежало несколько кольев и шест. Поднявшись по лестнице, ведущей в комиссариат, в сенях я нашёл комиссара и граж[дани]на дер[евни] Вохты Ивана Андреева Филипьева, вооруженных винтовками. Комиссар Александров обратился ко мне со словами: «Помогите, меня хотят бить». Народ уже поднимался по лестнице, но я выстрелил из винтовки в воздух и народ с лестницы отступил. Я вышел на двор, вмешался в толпу народа и спросил граждан в чём дело. Одни из них заявили, что комиссар стрелял в церкви, другие – почему комиссар без разрешения народа выселил из квартиры попа Жукова и поместил туда комиссариат? Большинство из них требовало выдачи комиссара и выселения из квартиры комиссариата. Некоторые заявляли о перевыборе его и членов исполкома и некоторым членам исполкома с трудом пришлось уговорить гр[ажда]н успокоиться и разойтись. Граждане большинством пошли в народный дом устроить там сход [для] перевыбора комиссара. Там выступил гр[аждани]н И.В. Афана[сов] с речью о том, чтоб оставили всё и разошлись, что так сделано плохо и за это придётся отвечать. После Афанасова выступили гр[ажданин] Васинев* и жена священника Апполинария Баженова. Как тот, так и другая, советовали выбрать делегатов, послать в город для объяснения, просить о выезде Чрезвычайной комиссии для выяснения как виновности комиссара, так [и] причин происшедшего. [Сле]дом были выбраны два делегата и сход после выборов разошелся. По произведённому расследованию выяснилось следующее: 22 декабря в храме после обедни было назначено собрание общины верующих, открыто оно председателем исполкома. Там же присутствовал комиссар Александров. Когда поднялся вопрос о [выселении] попа Жукова из квартиры и помещении в квартиру комиссариата, народ, недовольный тем, что это произошло без ведома и согласия его, приступил к комиссару, который из церкви побежал. Часть народа кинулась за ним. В [се]нях церкви (паперти) комиссар был сбит с ног. [Подняв]шись и увидав себя окруженным толпой, он выстрелил в воздух из револьвера и, пользуясь испугом, побежал к квартире комиссариата. Дорогой он был ещё сбит, но всё-таки успел подняться и скрыться в квартире комиссариата. Несколько человек кинулось за ним [по лест]нице, но взяв в руки винтовку, выстрелил из нее и народ отступил. В это время был побит и председатель исполкома. Вскоре после этого было решено [председателем] исполкома и военным комиссаром послать предс[едателя] исполкома в Сольвычегодск для приглашения Чрезвычайной комиссии и вооруженной силы.

* Исправлено в тексте чёрными чернилами окончание «нев».

Причиной выступления против комиссара было то, что комиссар переселил [из] квартиры попа Жукова и квартиру эту занял комиссариатом, а отчасти и неправильное, по мнению народа, распределение чрезвычайного налога. Большинство участников происшествия были граждане зажиточные. Главные участники этого поступка военным комиссаром переписаны. Список их будет передан по приезде Чрезвычайной комиссии. Арестовать их мы не могли – [не] имели для этого достаточно вооруженной силы.

Начальник милиции 2 района Бажуков

С подлинным верно: делопроизводитель *

ГААО. Ф. Р- 2931. Оп. 1. Д. 211. Л. 4–4об. Заверенная копия. Машинописный текст.

[1.] По донесению уездного военкома Ядрихина в Устюжский военкомат 11 зачинщиков инцидента были арестованы (ГААО. Ф. Р-2931. Оп. 1. Д. 211. Л. 2).

№ 194

Заявление председателя комитета Пучилина в Пинежский уездный Совет крестьянских, рабочих и солдатских депутатов о расколе между крестьянами Подборской и Юрольской волостей на почве недостатка кормов для скота

1918 г.**

Ввиду важности переживаемого текущего политического момента, где бы необходимо организоваться возможно плотнее всему крестьянству, замечается раскол между последними на почве недостатка корма для скота. В последнем ощущается крупный недостаток. Так, например, в Подборской и Юрольской волостях, где сена и соломы почти невозможно купить, а если и находится таковое, то весьма по высоким ценам, ввиду этого замечается сильное озлобление между имеющими и не имеющими означенный корм, которое может привести к печальным результатам, насилиям и погромам, и даже убийствам. Принимая во внимание последнее и учитывая настоящий текущий момент, предлагаю Совету крестьянских, рабочих и солдатских депутатов принять это к сведению.

Председатель комитета: Пучилин

ГААО. Ф. Р-301. Оп. 1. Д. 9. Л. 2. Подлинник. Машинописный текст.

* Подпись неразборчива.

** Дата отсутствует. Документ находится в деле за 1918 г.

№ 195

Директива Вельского уездисполкома о предоставлении гражданами оборудования и вещей для военного лазарета в г. Вельске

1918 г.*

Для действующих отрядов Красной армии в г. Вельске необходимо открыть военный лазарет, для оборудования которого необходимо иметь 50 кроватей железных или деревянных, безразлично, но вполне годных к употреблению; столько же матрацев, 50 наволочек подушечных нижних, 100 наволочек верхних, 100 пар мужского белья, 100 простынь, 50 одеял, 50 чайных приборов, 50 шт[ук] чашек или мисок для пищи, 100 штук полотенец и 100 штук носовых платков.

Ввиду невозможности заготовить все эти предметы, нижепоименованные граждане обязаны в двухдневный срок доставить по 1 кровати, по 3 подушечн[ых] наволочки, по 2 пары мужского белья, по 2 простыни, одному одеялу, одному чайному прибору, одной миске, 2 полотенца и 2 носовых платка:

В.К. Попов*	
М.Ф. Кудрина	по возможности
Е.А. Прилучный	по возможности
А.А. Плотников	
И.В. Рабинович	по возможности
П.А. Молоковский	кроме кровати
М.Ф. Шумилов	кровати нет
Протоиерей Тодоровский	
Протоиерей Следников	
Священник Образцов	
С.С. Пешков	по возможности
Юдин	что могу дам
Фуфаевский	выехал в Москву
Карпеченко	
П.И. Ожигин	по возможности
В.И. Шичев	
И.В. Стрелов	объявлена
К.Е. Кузнецов	
Б.П. Леонтьевский	
В. Молоземов	ввиду настоящего моего положения дать означенных предметов не могу

* Датируется по содержанию.

* Здесь и далее имеются подписи и пометки простым карандашом и чёрными чернилами.

Павлушков	по возможности
Васильевский	по возможности
Саблин	что могу пожертвую
Орлов	
Сергеев	
А.А Макарова	
Степанов	по возможности
Чуркин	
Грандилевский	по возможности
И.Я. Саблуков	что найдётся
И.И. Никулин	
Буторина	
Г. Емельянов	сообщено запиской
И. Емельянов	через посыльного
Могутова	
Щелованова	
Булкин	по возможности
Попова Евлалия	по возможности
Соболев	по возможности
Неклюдов	

Означенные вещи, а также пожертвования, принимаются председателем отдела народного здравоохранения в помещении отдела: Вологодская ул., д. Юдина, под расписку с 9 до 3 час[ов] дня.*

Председатель исполкома [Емельянов]

Председатель отдела народного здравоохранения. [Цыпнятов]

ГААО. Ф. Р-2641. Оп.1. Д.2. Л.313–313об. Подлинник. Машинописный текст.

№ 196

Рапорт начальника милиции Маймаксанского района Юновича прокурору Архангельского окружного суда о расстреле конвоем трёх арестантов

№ 1 2 января 1919 г.

Доношу, что 31 декабря 1918 г. в 1/4 верст[ы] от завода Стюарта к Экономии, около полотна железной дороги, конвой, сопровождавший арестованных в числе пяти человек матросов, трёх из них расстрелял, четвёртый, Михаил

* Приписано чёрными чернилами.

Андреев, бежал на завод Прютца, и последний, Иван Пауков, ранен двумя выстрелами в левую руку. По прибытии на место происшествия я нашёл три трупа неизвестных лиц. Лежали друг на друге на равном расстоянии в 5 шагах и к полотну железной дороги, в 4-х шагах. От трупов имелись следы в сторону леса – 25 саж[еней] и обратно – на место нахождения трупов. При опросе бежавшего Андреева, на заводе Прютца, и раненого Паукова, на заводе Стюарта, показали, что сопровождавший их конвой открыл по ним стрельбу без никакого с их стороны повода, что они все прибыли из Англии на пароходе «Тамбов» добровольного флота, где были арестованы, и пароход этот остановился на Экономии, и что они сопровождались в город Архангельск как арестованные. При осмотре Андреева и Паукова оружия при них найдено не было. Андреев и Пауков мною были арестованы и 1 сего января препровождены начальнику Архангельской городской милиции согласно его просьбы. Ему же отправлены и трупы убитых вместе с протоколами осмотра таковых и места происшествия. О вышеизложенном мною сообщено судебному следователю по Архангельскому уезду и донесено правительственному комиссару Архангельского уезда.

Резолюция: запросить начальника Арханг[ельской] гор[одской] милиции ныне поправить явно* 6/I. Исп. 12/I – № 157.

Начальник милиции Юнович
Делопроизводитель Кручинин[1]

ГААО. Ф. И-66. Оп.7. Д.481. Л.71–72 Подлинник. Рукописный текст.

[1] На обороте листа имеется запись: Справка:** По полученной справке от начальника милиции Маймаксанского района им перехват через городскую милицию, но мною пока не получено. По словам начальника милиции убийство произошло при попытке арестованных бежать. Поэтому и не усматривал в кратком сообщении на моё имя основания к начатию следствия. Сообщение передано в порядке 30 дней Уст. уг. Судг. Участковому товарищу прокурора. 6/I-18 г. И.д. судебного следователя гор. Управы (ГААО. Ф. И-66. Оп. 7 Д. 481. Л. 72 об.).

№ 197

Ходатайство председателя комитета общественного призрения при отделе народного образования Временного правительства Северной области в Американский Красный Крест о выдаче историку И.М. Сибирцеву[1] продовольственного пайка

№ 135 9 января 1919 г.

В Американский Красный Крест.

Комитет квартального союза № 135–137 обратился с заявлением о крайней необходимости выдачи бесплатного продовольственного пайка для проживающего на пенсии в 61 руб. в месяц бывшего преподавателя, а потом

* Далее слово неразборчиво.
** Подчёркнуто в документе.

инспектора Арх[ангельской] дух[овной] семинарии Иустина Михайловича Сибирцева*. И[устин] М[ихайлович] человек уже старый (66 лет) и болезненный; кроме указанной в 61 руб. пенсии он получает еще 25 руб. в месяц пособия от епархии и 25 руб. в месяц за корректуру «Епарх[иальных] ведомостей» – всего следов[ательно] 111 руб. ежемесячно, на что** при нынешней необычайной дороговизне существовать невозможно. Вследствие этого он вынужден по частям продавать свой инвентарь и этим поддерживать себя. Между тем Иустин Мих[айлович] выдающийся церковный археолог и, вообще, знаток древностей нашего северного края. Он председатель Архангельского церковно-археологического комитета и создатель Древнехранилища (Музея церковной старины) и заведует им бесплатно. Музей этот, как и имя Иустина Михайловича Сибирцева, известен всем специалистам.

Принимая во внимание вышесказанное, комитет общественного призрения находит заслуживающим полного внимания заявление квартального союза и с своей стороны просит Американское общество Красного Креста прийти на помощь бедствующему учёному-археологу, заслуги которого для северного края общепризнаны, предоставив ему бесплатно продовольственный паёк.

Управляющий отделом народного образования
председатель комитета***
Делопроизводитель Владимир Попов

ГААО. Ф. Р-653. Оп. 1. Д. 1. Л. 229–229об. Подлинник. Рукописный текст.

[1.] Иустин Михайлович Сибирцев (28.05 (09.06).1853–06.11.1932) – историк, археограф, палеограф, музейный работник, член-корреспондент Академии Наук СССР (1928). Родился в г. Архангельске, в семье священника. Окончил Архангельскую семинарию (1872), историческое отделение Санкт-Петербургуской духовной Академии (1877). Преподавал латинский, греческий и немецкий языки в Архангельской духовной семинарии, историю – в женском епархиальном училище. Один из учредителей Архангельского церковно-археологического комитета (1887), музея древнерусского искусства и быта (древлехранилища), которым заведовал до 1920 г. Председатель Архангельского церковно-археологического комитета (1895–1920). Редактировал журнал «Архангельские епархиальные ведомости» (1894–1899, 1904–1912). Занимался изучением истории Архангельского Севера XV–XVIII вв. Опубликовал совместно с академиком А.А. Шахматовым в 1909 г. двинские грамоты XV в. и другие рукописные источники. В 1929 г. ходатайствовал об отмене сноса архитектурного памятника XVIII в. Свято-Троицкого кафедрального собора в Архангельске. После ликвидации церковно-археологического комитета в 1921 г. работал сотрудником Дома книги имени М.В. Ломоносова, затем хранителем музея древнерусского искусства и быта. С июля 1925 г. вышел на пенсию. Похоронен на городском кладбище (на Быку). (В.А. Волынская. Сибирцев Иустин (Юстрин) Михайлович / Поморская энциклопедия в 5 т. / гл. редактор Н.П. Лаверов. Том 1. История. Архангельск, 2001. С. 368.)

* Фамилия подчеркнута в документе.
** Слово «что» вписано над строкой.
*** Подпись неразборчива.

№ 198

Предписание отдела советского управления Комиссариата по внутренним делам Союза коммун Северной области в Вологодский губисполком о порядке направления отрядов в места конфликтов

№ 188/556 17 января 1919 г.
г. Петроград Циркулярно
площадь тов. Урицкого, 6

Вследствие поступающих и, часто подтверждающихся, жалоб на неправильные и недопустимые в Советской республике действия (мародёрство, взяточничество, спекуляция и другие злоупотребления) карательных отрядов, посылаемых на места, Комиссариат по внутренним делам Союза коммун Северной области предписывает всем губисполкомам:

1) Не допускать возможности посылки отрядов, прежде чем не испробованы все меры, долженствующие разрешить и конфликты мирным путем;

2) Составить отряды в тесном и обязательном контракте* с местными партийными организациями Российской Коммунистической партии;

3) При посылке отрядов руководство таковыми поручать надёжным и честным партийным товарищам;

4) По всякому серьёзному делу давать особые наказы или инструкции как лицам, руководящим отрядами, так и стоящим в таковых, и, за неподчинение таким предуказаниям, устанавливать строгие меры наказания;

5) Бдительно вести наблюдения за правильным и осторожным выполнением карательных поручений каждым в отдельности отрядом;

6) О вышеизложенном срочно поставить в известность все незанятые** исполкомы и те органы власти, коим предоставлено право посылать карательные отряды.

Ответственность по губернии за действия таких карательных отрядов возлагается на губисполком.

За неподчинение и нарушение настоящего постановления виновные будут предаваться суду по всей строгости революционного времени.

Подлинный за надлежащими подписями.

С подлинным верно: заведующий делопроизводством***

Настоящая копия циркуляра по распоряжению Президиума губернского исполнительного комитета препровождается для сведения и точного исполнения в губернский агитационный отдел, уездные исполнительные комитеты, чрезвычайные комиссии и губернский отдел юстиции. 23 января 1919 г. № 238.

Секретарь губисполкома Ушков

Верно: заведывающий делопроизводством***

С подлинным верно. Секретарь Бовыкин

30 января 1919 г. № 423

Резолюция: В отдел управления для сведения и исполнения.

---

* Так в документе, вероятно в «контакте».

** Далее слово неразборчиво.

*** Подпись отсутствует.

За председателя уисполкома*
За секретаря Дружинин

ГААО. Ф. Р-2641. Оп. 1. Д. 1. Л. 153–153 об. Заверенная копия. Машинописный текст.

№ 199

Выписка из доклада заведующего отделом управления Шенкурского уездисполкома С.И. Болотова в Архангельский губернский отдел управления о восстановлении советской власти в уезде

№ 91 25 января 1919 г.

По вопросу о работе уисполкома и отдела управления и о настроении населения к сов[етской] власти и Красной армии.

1. Со времени освобождения от белогвардейских банд четырнадцати волостей Шенкурского уезда настроение революционное. Очень много ушло добровольцев, поступивших в Красную армию. Мобилизация проводится спокойно. Население осознало свою ошибку июльского выступления против мобилизации и клеймит позором и шлёт проклятия правым эсерам и всем присным с ним.
2. Отношение к проводимым декретам центра и мероприятиям уисполкома спокойно-доброжелательное. При проведении декрета о реквизиции тёплых вещей для Красной армии – много добровольных взносов и т.д.
3. Имеющие связь с уиком освобождённые к этому времени от белых банд были следующие волости: 1) Воскресенская, 2) Благовещенская, 3) Глубоковская, 4) Попо-Наволоцкая, 5) Ровдинская 6) Верхосуландская, 7) Михайловская, 8) Липовская, 9) Пуйская, 10) Верхопаденьгская, 11) Остахинская, 12) Паденгская, 13) Шереньгская и 14) Усть-Паденьгская.
4. На 18 января 1919 г. уиком назначен был уездный съезд советов от этих волостей, но не состоялся по случаю приказа командующего Вельско-Шенкурского направления о наступлении Красной армии на белогвардейцев.
5. О последних событиях на фронте. Наши продвинулись много вперёд, взяв в два приступа «Гору» в Усть-Паденьге. Население встречает Красную армию радостно. Президиум Шенкурского уисполкома выехал во вновь освобождённые волости для восстановления советской власти и для того, чтобы «выкопать закопавшихся контрреволюционеров» в обеспечении безопасности тыла нашей армии.

Зав[едующий] Шенкурским уездным отделом управления [С.И.] Болотов
С подлинным верно:
Уездный архивариус при уик М. Добрынин

ГААО. Ф. Р.-383. Оп. 1. Д. 76. Л. 4–5. Заверенная копия. Рукописный текст.

* Подпись неразборчива.

№ 200

Из протокола заседания Архангельского губернского земского собрания – о снабжении продовольствием, кооперации, земском самоуправлении

5 февраля 1919 г.
Утреннее заседание
Присутствует гласных*
Председательствует гласный А.А. Иванов

В утреннем заседании 5 февраля А.А. Иванов оглашает приветственную телеграмму от М.Н. Душина.

Гласный Колыбин** предлагает выслушать доклад представителей города Архангельска.

Доклад делает гласный К.А. Нейман. Он говорит, что положение в городе ничуть не лучше, чем в уездах. Аптечное и медико-санитарное дело поставлено плохо. Медикаментов нет, валюты на покупку их не дают. Медицинский персонал забирает даже Главноуполномоченный по эвакуации. Были недоразумения с правительством в смысле получения денег, в частности, страхового сбора, который правительство решило отнести в доход казны.

Дорожно-строительное дело хуже, чем в уездах, дороги сбиты совершенно. Смета на исправление дорог была составлена в 3 миллиона рублей, дали же 500 000 руб., и на эту сумму были отремонтированы только дороги на свалку.

Докладчик указывает на период пребывания в Архангельске союзных войск и отмечает выселение из богаделен стариков и старух, которые были выселены в трактирное помещение и находились в ужасных условиях. Затем докладчик указывает на организацию национального ополчения, которое берёт много времени у населения. Но самое большое зло – это рабочие роты при национальном ополчении, составленные, главным образом, из рабочих. Так как работ для этих рот не было, их придумывали, например, ремонтировать Пермскую улицу. Брали машинистов, монтёров с ж.д. станции, из судоремонтного завода, военного порта. Были случаи, когда люди, необходимые для спешного оборудования бронепоезда, работали на Пермской улице. Только теперь этот вопрос немного урегулирован.

Гласный Едовин указывает, что через все доклады с мест красной нитью проходит критическое положение области в продовольственном положении. Поэтому, прежде чем перейти к общим прениям по докладам, он предлагает заслушать доклад заведывающего продовольственным отделом земской управы Д.В. Дружинина о снабжении области продовольствием в 1920 г.

<...>*** Доклад о продовольствии делает Д.В. Дружинин (доклад прилагается).****

Слово предоставляется П.В. Краеву, члену делегации от собрания уполномоченных Архангельского Союза кооперативов. Он говорит: «От имени

---

* Количество гласных и фамилии не указаны.

** Здесь и далее подчёркнуто в документе.

*** Опущены предложения гласных Фёдорова, Жилкина, Скоморохова и Пономарёва о заслушивании докладов.

**** Доклад не приложен.

собрания уполномоченных мы приветствуем Губернское земское собрание и желаем успеха в этот тяжёлый момент. Нам всем, как и вам, известно экономическое положение области. Вы видите, что труд, движущая сила всего, парализован. Мы пришли на общем собрании к заключению, что при существующем положении кооперация больше работать не может и что нужно найти выход. На собрании сегодня собранием уполномоченных принята следующая резолюция: «Обстановка текущего момента заставляет нас заявить, что кооперация не имеет больше сил работать и просит Губернское земское собрание найти выход, который представил бы возможность свободного производительного труда и предотвратил бы от голода и катастрофы». Эта резолюция принята 103 гол[осами] при 19 воздержавшихся. Мы верим, что вы поймёте, что за этим собранием стоит подавляющее большинство кооперативно-объединённого труда».

А.А. Иванов отвечает на это приветствие: «Товарищи кооператоры, то, что сказали вы не является для нас новым. Мы знаем, что обстоятельства, сложившиеся в Северной области, тяжелы, но мы знаем также и другое, что в недрах народных живёт искра самодеятельности, стремление к созидательной творческой работе. И я убеждён, что Губернское земское собрание, совместно с кооператорами, создаст условия необходимые для применения труда на свободной земле, в свободном Севере, и ограждения от всякого насилия прав человека и гражданина».

А.А. Иванов оглашает затем следующее приветствие лодемского крестьянина (прилагается).

Гласный Пономарёв задаёт Д.В. Дружинину вопрос о кредите в Америке и о том какой учёт был для вещевых продуктов, которые производит сама область.

Д.В. Дружинин отвечает: «Да, Америка кредит предоставила, но не долгосрочный, а на 12 месяцев, причём платеж надо производить в течение этих 12 месяцев. Второй платёж уже настал. Пока придёт хлеб – настанет время и для третьего платежа. Америка будет и уголь отпускать в кредит, но не долгосрочный, а точно также на 12 месяцев. Что касается учёта урожая, то он производился неудовлетворительно по причинам вполне понятным – нет людей. Продовольственным отделом и статистическим попытки были сделаны, но заполненные бланки не поступали».

Гласный П.П. Скоморохов заявляет: «Учёт продуктов, которые здесь родятся, производится очень просто. Мы сельскому населению выдаём хлеба по 5 фунт[ов] в месяц и только этим способом мы нашли возможность использовать хлеб собственного урожая».

Гласный Пономарёв: «Чем объясняется цифра 5 фунтов?»

Д.В. Дружинин: «Больше 5 фунтов мы выдавать не можем».

Гласный Елагин вносит предложение о перерыве. Предложение принимается. Объявляется перерыв на 20 минут.

Гласный Пономарёв говорит: «Когда машина плохо работает, хозяин собирает экспертов. Эксперты устанавливают в порядке ли машина, не нужна ли смена частей, мелких или крупных, или, может быть, надо её основательно прочистить, или же совершенно выбросить. Мы сейчас являемся такими экспертами: мы слышали, что машина скрипит, стучит и грозит полной остановкой. Перед нами стоит задача разрешить вопрос может ли машина быть пущена в ход, и работа её налажена правильно. Первый вопрос, на котором

я останавливаюсь, общая обстановка, второй – организация работы и, третий вопрос – о народном образовании. Меня удивляет, что докладчики с мест смутно упоминали об общей обстановке, в которой протекала земская работа. Земская работа протекает в тяжёлых условиях. Туман спустился над Русской землёй – этот туман большевизм и проникает всюду. Мы видим, что он проникает в речах докладчиков и в декларации рабочих, и в действиях административных лиц, и в распределение продуктов, проникает и в граждан, которые не желают ничего делать. Туман развеять может либо солнце, либо ветер. Но пока солнце взойдёт, туман очи выест. Значит остаётся борьба ветром или искусственной вентиляцией. Как устроить эту вентиляцию? Мы всегда впадаем в крайность, говорим: «Всё для фронта». И работает тыл. Или наоборот. Надо установить равновесие.

Теперь об организации. Не страшен большевизм – а страшна организация. Когда говорят, что у большевиков прекрасно поставлена пропаганда, – я говорю: «Это немецкая организация; у большевиков прекрасные войска – это немецкая организация. Сам большевизм – есть немецкая организация».

Вся сила – в организации. У нас её нет, нет хороших организаторов. И земская работа страдает слабой организацией. У нас нет точного плана. Сначала идут общие воззрения, а потом важные вопросы, и уставшие гласные не в состоянии их решить. Нельзя обращать внимание на нужды отдельных уездов – нужно иметь общий план. И я просил бы, чтобы земство, в первую очередь, рассмотрело наиболее важные вопросы.

Главный рычаг земского хозяйства – народное образование – требует капитального ремонта: все мы знаем, что деревня неграмотна. Но и тут возникает, может быть нелепый, вопрос для чего народу нужно образование? Ответить трудно. Чем крестьянин будет поддерживать своё образование. Библиотек, читален нет. Читать ежедневно газету – он не может. Читать большевистские брошюры – и только. Тут надо что-то другое. Вместе с образованием надо, чтобы крестьянин умел зарабатывать кусок хлеба.

В Англии учеников заставляют стирать бельё, а у нас наоборот, пичкают всевозможными общими сведениями, а ручного труда не преподают. Нет специальных школ, а нам специалисты до зарезу нужны. В школах необходимо преподавать какое-либо ремесло, иначе в деревне будет много грамотных людей, а будут нуждаться в слесарях. На специальное образование необходимо обратить внимание.

А.А. Иванов: «Из сообщения председателя губернской земской управы и из докладов с мест мы видим, что везде красной нитью проходит одно обстоятельство, характеризующее условия, в каких живёт область. Это обстоятельство – отсутствие доверия между властью и народом и нарушение элементарных прав человека и гражданина со стороны отдельных агентов административной власти.

Если мы немного вдумаемся в это, что должно представлять из себя земство, мы придём к неизбежному выводу, что оно не может существовать вне определенных правовых гарантий. Земское самоуправление, по своей идее, по своей сущности, может правильно строиться тогда, когда в жизни государства, в жизни области, в жизни отдельных губерний, существуют определённые правовые гарантии, дающие возможность избранникам населения полно и свободно выявлять волю их избравших.

И вот, когда мы здесь слушали доклады представителей Онежского, Холмогорского и Печорского уездов, – мы видим, что основным тормозом для деятельности земства является влияние на органы местного самоуправления. И не только взятие его под подозрение, а и прекращение, пресечение свободной воли этих органов, направленной не во вред государству, области, а к устроению местной жизни. И вывод из этих сообщений безотраден. Вывод этот сделан гласным от Печорского уезда, который указал, что у них создались такие условия, которые могут иметь место лишь в завоеванной стране.

Политические обстоятельства, созданные в Северной области, лишают возможности органы народовластия действовать в рамках, предоставленных им законом. Если мы обратимся к докладу председателя губернской земской управы, мы увидим, что не только на местах существует этот произвол, но даже здесь, в центре, где расстояние от присутственных мест до Воскресенской улицы не так велико. Даже здесь мы видим произвол, непонимание властью задач, ложное толкование законов - являются доминирующими явлениями нынешних государственных установлений. Это первое и основное положение, которое с совершенной очевидностью вытекает из речи председателя управы и из докладов с мест.

Больше того, есть не только нарушение законов, но и стремление заменить земское самоуправление. Агенты административной власти либо подвергают его контролю, или уничтожают всякую возможность местному самоуправлению влиять на местную жизнь, уничтожить безобразия в жизни экономической, как это имеет место в Печорском уезде, где даже чины милиции не обращают внимания на законные обращения к ним местного самоуправления. Административная власть в деревне поощряет то, с чем борется земское самоуправление. При данных условиях – это есть поощрение казнокрадству, произволу, беззаконию, насилию над волей граждан. Вот основной вывод, который красной нитью проходит через все доклады и от которой земское собрание не может отойти и права не имеет это сделать.

Если бы власть имела дерзание отрешиться от местных привычек и способов управления, она обязана бы в корне изменить систему управления. За последние полгода власть, существующая в области, не стремилась свои действия соразмерить с требованиями авторитетных органов, указывающих на необходимость подъёма для продолжения борьбы, без которого область не может существовать.

До августа положение в области было тяжёлое, мешавшее русской власти откликнуться на голос общественности. Но я не понимаю как власть смела оставаться у власти и не отстаивать права населения, которые она обязана была отстаивать. Эта власть была кучкой лиц случайных, никаким авторитетом не пользовавшихся, не имеющих никакой связи с общественными организациями. Одинокая – она не могла быть настолько сильной, чтобы режим оккупации изменить и дать возможность области жить по правам и вольностям, завоеванным народом в феврале 1917 г.

Но вот проходит этот режим. Уезжают союзные войска. Наступает второй период в жизни области. Земско-городское совещание, забыв о всех политических трениях, убрало из своего кругозора все препятствия и облекло власть страшным авторитетом. Земско-городское совещание объявило власть Правительством обороны и призвало население подчиниться

этой власти. Земско-городское совещание отсекло контроль над властью, оставив за собой одно только право, право совещательного органа, понимая, что в момент перехода области к самостоятельной жизни оно может отдать свои силы только для обороны. Члены земско-городского совещания объезжали фронт. Создался могучий порыв, национальный подъём.

Кажется, есть все условия - единство воли -для отражения всякого насилия, чтобы противопоставить демократическую борьбу режиму комиссаров. Но мы видим в действиях правительства прямую измену делу обороны области. Ни одно пожелание земско-городского совещания не было выполнено.

Первый пункт – создание представительного органа. Что делала власть, чтобы связать себя с населением? Какие меры принимались? Власть образовала комиссию для выработки положения о представленном органе. И когда же? Через полтора месяца после того, как дано обещание немедленно приступить к его созданию. Представительный орган должен был быть созван на основаниях участия всего населения в работе по обороне и в устроении внутренней жизни, а правительство ограничило его задачи, состав, сферу компетенции. Правительство предначертало созвать его на основании положения, выработанного правительством Колчака для Сибири, о Государственном земском совещании. Чтобы было ясно, что правительство не желает созыва представительного органа, а все его слова о нём – лишь пустая игра с общественным мнением, я укажу на то обстоятельство, что власть до сих пор не имеет положения об этом совещании. Она не имеет никаких материалов. После ряда запросов в Сибирь материалы не получены. О чём всё это свидетельствует? О саботаже решения принятого земско-городским совещанием, об игнорировании пожеланий, над которыми власть торжественно расписалась. Нечего и говорить, что в дальнейшей деятельности власть, опираясь на произвол, только распутала условия борьбы, созданные в августе. И вот теперь, когда собрались представители земства, губернские гласные, перед ними, как бы они не хотели перейти к хозяйственным земским вопросам, первым встаёт вопрос о власти. Они должны сказать, что политике, которая в области проводится, должен быть положен конец. Власть должна подчиниться голосу земского собрания и оставить место, которое она по своекорыстию и малодушию занимала. Иного решения быть не может.

Сейчас на вас смотрит фронт, население, съезд кооператоров. Вы должны сказать и не имеете права умолчать, что ваша задача уничтожить политический режим, существующий в области. Если бы перед вами выступил человек, стремящийся к уничтожению Северной области или к капитуляции, к соглашению с советской властью, вы могли бы с подозрением [отнестись] к его словам. Но перед вами человек, преданный интересам севера. Мы переживаем большой политический крах, и он может создать положение, когда анархия захватит власть, и тогда будут говорить уже не об общине, а поднимется крик: «Спасайся, кто может! Садись на ледоколы!»

Губернское земское собрание не может не положить этому предел. Временное правительство должно кончить сегодня же работу в присутственных местах. Конечно, не сейчас будет новая власть – для этого нужен сговор. Но иных выходов быть не может. И земское собрание должно поставить точку. Отныне должен быть представительный строй в области и условия, препятствующие тому, чтобы была кровь внутри области. И вы не можете уйти отсюда, не сказав как быть дальше».

Гласный П.П. Скоморохов: «Раньше, в котле практической земской работы, у меня были сомнения относительно её бесполезности, ибо во всей широте положение губернии не было так ясно, как стало ясным после докладов с мест. Сейчас у меня уже нет сомнений. Работа в центре, в настоящих условиях, является бесполезной».

Гласный Пономарёв указывает на отсутствие организации: «Земское самоуправление, должен я сказать, и есть организация, а ничто другое. Это та организация, которая является руслом для общественной и хозяйственной жизни населения, это органы местного самоуправления. Но в настоящее время – не только не управления, но и не самоуправления. Факты, имевшие место в уездах, о чём они свидетельствуют? Разве можно говорить о какой-либо организации, когда сидящий на лошади человек кричит председателю волостной земской управы: «Беги бегом, когда я еду верхом». Разве можно говорить о какой-либо организации, когда в земскую управу приходит милиционер и говорит: «Вы чего тут долго засиживаетесь?» Разве можно говорить об организации, когда целые земские собрания садятся в тюрьму без предоставления каких бы то ни было обвинений? Разве можно говорить об организации, когда члены уездной земской управы извлекаются из уезда, увозятся в Архангельск и расстреливаются?

Это не есть момент для того, чтобы производить мирную работу. Говорить о профессиональном образовании разве приходится? Никакие усилия не помогут при таких условиях поставить земство как следует. Земское самоуправление по тому положению, по которому существует сейчас, мыслится лишь тогда, когда государственные условия являются не такими как сейчас.

Чуждая политике кооперация стоит на точке зрения экономической жизни в крае. К каким же выводам она пришла? Только полчаса или час тому назад мы выслушали кооператоров. Они заявили, что при существующих условиях работа кооперации является невозможной. Кооперация представляет теперь большинство населения. И вот мы видим, что у этого населения обрезаны крылья, что это население работать не может. К этому же выводу пришли и земские деятели.

Есть и другие группы, и о них мы не можем не умолчать. Существует ли у нас жизнь рабочих? Нет, не существует. Существуют отдельные чернорабочие, но организации рабочей не имеется. Все профессиональные организации разрушены, не могут существовать, а вожди рабочих, которые должны бы стоять во главе рабочих союзов, стоят во главе Иоканьги. При таких условиях производить работу вряд ли возможно.

Здесь одним из гласных брошена фраза: «Мы живём в завоёванной стране». Мы находились раньше на положении оккупированной области, но иностранные силы покинули нас. Казалось, открывается простор проявить творческие силы в полной мере. Но мы оказались вновь в завоёванной стране. Аресты, расстрелы, произвол – вот наши завоевания. При таких условиях работать земству, кооперации невозможно.

Быть может есть высокие цели, ради которых надо было арестовать всё население Северной области, находящейся в гражданской войне с Центральной Россией? Быть может, во имя завоёванной Февральской революции 1917 г. ведётся борьба, во имя их задушили всякую жизнь? Нет, никакие высокие цели не преследуются. Власть внимательно прислушивается к голосу общественности, но лишь с одной целью – не для того, чтобы пойти

по её указаниям, а для того, чтобы поставить противодействие. И к чему такое противодействие может привести? Помимо условий политических существует другая сторона жизни – экономическая. И в данное время она не менее важна, чем сторона политическая. В политической задавленности земская работа невозможна, а мы должны обратить ещё внимание на экономическое положение.

Мы обнищали. Недалёк день, когда мы будем поставлены перед лицом голода. Правда, весь мир переживает экономический кризис, весь мир обнищал. Но разве нельзя изменить условий в Северной области? В каком положении благосостояние населения? Каковы результаты работы земства – это мы видели из докладов с мест. Можно или нет приостановить этот развал? Можно ли это сделать? Докладчик о продовольственном положении говорит, что дальше так существовать область не может – нужно изменить условия. Теперешняя власть может это сделать? Нет, ибо она по своему складу может идти только по пути административного произвола и разрушения экономической жизни. И только. Без возрождения же экономической жизни невозможно продолжать никакую работу. Необходимо предотвратить то падение, которое продолжается в настоящее время. Способов для этого много, но осуществить их власть не может.

Всё задыхается. Дышать нечем. Нет возможности. С этой позиции, мы убедились, надо сойти, а они не могли. Разрушается не только экономическая и гражданская жизнь, разрушается и армия. Я не буду останавливаться на подробностях в этой области, но подробности угрожающие. Выход один: при той угарной политической атмосфере область оставаться не может. Или оставаться – скорее придёт гибель. Политические условия должны быть изменены. Административные гонения должны быть устранены. И только тогда творческая деятельность может быть проявлена.

Сейчас разрушено главное хозяйство Северной области – сельское хозяйство и промышленность, и промыслы. Сельское хозяйство должно возродиться – нужны люди и средства. Нужны люди и средства для промышленности и промыслов. А богатства находятся не в руках населения Северной области. Как ими распоряжаются – нам неизвестно, население не допускается до контроля, – мы этого в дальнейшем больше не можем допустить. Контроль над всеми богатствами выборного органа – задача первого дня, вернее – первого часа. Только при этом условии можно выйти из создавшегося положения. Земское собрание должно встать на это путь. В противном случае условий для создания не будет. Земское собрание должно этот вопрос в первую очередь разрешить. Земское собрание должно сказать своё слово определённо – необходимо изменить как политические, так и экономические условия. Земское собрание не может быть властью государственной, смена политического существующего курса, возрождение политической и промышленной жизни – вот те вопросы, которые должно разрешить земское собрание».

<...>*

ГААО. Ф. Р.-1865. Оп. 2. Д. 16. Л. 125–131. Копия. Машинописный текст.

* Опущены выступления гласных И.А. Ельцова, Жилкина, Пономарёва, Манакова, А.И. Иванова и др. о настоящем моменте и задачах, стоящих перед властью. Протокол не подписан.

№ 201

Заявление А.В. Власова в исполком Совета рабочих и крестьянских депутатов с. Манойловского Кицко-Воскресенской волости Шенкурского уезда о компенсации за реквизированные белогвардейцами вещи

с. Манойловское 5 февраля 1919 г.

Заявление.

5 февраля 1919 г. белогвардейскими войсками взято у меня фуража: сена 250 пуд[ов], яровой соломы 80 пуд[ов], аржаной соломы 20 пуд[ов], ячменя 100 пуд[ов], ржи 80 пуд[ов], муки 30 пудов, картошки 100 пуд[ов]; саней: 1 повозка с кибиткой, 2-е дровней, 2 телеги с колёсами; скота: 1 телёнок, овец 8 штук, кур 4 штуки, 1 хомут с медью.

Квитанция не получена. Прошу ходатайства об оплате мне за взятые предметы. При сём даю подписку в том, что [за] взятые означенные предметы мне деньги до сего время не уплочены.

В чём подписуюсь Александр Венедиктович Власов

В чём подтверждают граждане-свидетели: Николай Поздяев, Виталий Выжлецов.[1]

[1] Далее имеется запись, заверенная гербовой печатью: «Факт реквизиции подтверждается свидетельскими показаниями. Власов [является] малоимущим. Заключение: Факт реквизиции подлежит удовлетворению. Члены президиума исполкома: [Вороницын, М. Лупин] Делопроизводитель: Выжлецов 16 октября 1920 г.»

ГААО. Ф. Р-383. Оп. 1. Д. 82а. Л. 17–18. Подлинник. Рукописный текст.

№ 202

Выписка из протокола заседания пленума № 10 Архангельского губисполкома – о детском питании и антисанитарии в школах

10 февраля 1919 г.

§ 4 п.в. Доклад заведывающего отделом народного просвещения тов. Крептюкова.

Слушали*: тов. Крептюков докладывает: «Вопрос о детском питании в школах Архангельской губернии обстоит плохо вследствие отсутствия необходимых продовольственных продуктов. Отдел, кроме того, страдает недостатком работников. Сношение с Пинежским уездом неудовлетворительное. Все отправленные туда корреспонденции и другие посылки почему-то задерживаются в штабе Котласского военного района и либо задерживаются, либо возвращаются обратно через продолжительное время. Дело школьной санитарии тоже плохо ввиду отсутствия санитарных средств и врачебного персонала. В Онежском уезде появилась черная оспа среди учащихся.

* Подчёркнуто в документе.

Дело внешкольного образования обстоит довольно хорошо. Приняты меры к оборудованию передвижных театров. Средства для этой цели имеются. На днях возвращается из Устюга бывший работник отдела народного просвещения тов. Гущин и другие, задерживающиеся до сих пор Северо-Двинским губисполком. Но, кроме того, нужно губисполкому принять меры к отзыву из Каргопольского ревисполкома бывшего члена Кемского уездисполкома тов. Алфёрова для исполнения должности заведывающего внешкольным образованием.

Кроме того работа в отделе страдает из-за отсутствия пишущих машинок. В настоящее время в отделе нет ни одной машинки, на что следует обратить внимание губисполкому. Ещё один вопрос, который требует неотложного решения – в пакгаузах на станции Вологда залёживаются грузы, адресованные Архангельской губернии, которые должны быть распределены по соответствующим отделам. Для этой цели необходимо образовать комиссию для практического осуществления этого вопроса».

В заключение тов Крептюков сообщает, что 11 февраля уезжает на 4 дня в Холмогорский уезд для постановки на месте вопросов, касающихся его отдела.

Постановили:

1. Образовать комиссию под председательством члена губисполкома тов. Андрея Фёдоровича Попова, из представителей каждого заинтересованного отдела и двух представителей коллектива коммунистов служащих Архангельского губисполкома, которой поручить немедленно приступить к работам.
2. Вопросы технического характера, вытекающие из доклада и требующие практического разрешения, поручить президиуму.

Подлинный подписали:

Председатель С. Попов

Секретарь Я. Тимме

С подлинным верно:

Делопроизводитель*

Помета: Для сведения и исполнения. 14 февраля 1919 г. № 361.

Делопроизводитель**

В зем-лесной отдел при губисполкоме.

ГААО. Ф. Р-105. Оп. 1. Д. 2. Л. 24- 24об. Копия. Машинописный текст.

№ 203

Сообщение губернского уполномоченного по делам о беженцах в Архангельский комитет об устройстве беженцев

№ 2297 17 февраля 1919 г.

В целях скорейшего устройства прибывающих в г. Архангельск беженцев, часто совершенно не осведомлённых куда именно им надлежит обратиться для

* Подпись неразборчива.

** Подпись отсутствует.

удовлетворения неотложных и насущных своих нужд в помещении, одежде, белье и проч[ее]. Покорнейше прошу комитет* озаботиться срочным широким осведомлением их путём помещения соответствующих публикаций в газетах и расклейкой плакатов по городу на улицах, в общественных столовых и других публичных местах, а также на вокзале ж[елезной] д[ороги] и на наружных сторонах, и в помещении приюта для беженцев на четвёртой версте о том, что за всем нужным им надлежит обращаться в Архангельский комитет по устройству беженцев с указанием точного адреса комитета и часов занятий в нём.

Кроме того, сообщаю для сведения, что одновременно с сим я вхожу с отношением в военно-регистрационный отдел (по отделу пропусков) о том, чтобы требуемое им до настоящего времени удостоверение губернского уполномоченного о том, что к разрешению проживания прибывающим в г. Архангельск беженцам со стороны губуполномоченного препятствий не имеется, давалось, если это нужно, Архангельским комитетом по устройству беженцев. К этому меня побуждает соображение опять-таки о том, чтобы забота о всех нуждах беженцев была сосредоточена, по возможности, в одном месте во избежание излишней потери времени и ненужных мытарствах для лиц и без того измученных и жаждущих как можно скорей устроиться в новом месте своего невольного пребывания.

В заключение я прошу комитет иметь в своем распоряжении все необходимые сведения для дачи беженцам справок о порядке регистрации, прописки паспортов, получения продовольственных карточек и т.п., дабы каждый прибывающий беженец, побывав в комитете, получил и полное удовлетворение во всём ему необходимом, и вынес впечатление о действительно рациональной обстановке дела в учреждении, сердечно к нему относящемся.

Губуполномоченный**

Помета на документе: Получ[ено] 17 февраля 1919 г.

ГААО. Ф. Р-2069. Оп. 1. Д. 8. Л. 12–12об. Подлинник. Машинописный текст.

№ 204

Заметка в газете «Число училищ в губернии» о количестве школ и учащихся в Архангельской губернии

18 февраля 1919 г.

По данным отдела народного образования губернского земства в девяти уездах Архангельской губернии к концу 1918 г. имелось 620 одноклассных училищ. Первое место по количеству школ занимает уезд Шенкурский, в нём 194 училища; затем в нисходящем порядке идут уезды: Архангельский – 160 учил[ищ], Кемский – 116, Онежский – 93, Холмогорский – 91, Мезенский – 88, Пинежский – 83, Печорский – 77 и Александровский – 16. Из этого количества

* «Покорнейше прошу комитет» вписано над строкой чернилами.

** Подпись неразборчива.

299 открыты к 1 января 1919 г., а именно: в Архангельском у[езде] – 85, Кемском – 18, Мезенском – 30, Онежском – 9, Печорском – 35, Пинежском – 25, Холмогорском – 23, Шенкурском – 64. Двухклассных училищ по губернии имелось 51, а именно: в Архангельском – 12, Шенкурском – 9, Холмогорском – 10, Онежском – 8, Пинежском – 4, Кемском – 7, Александровском – 4. Вновь открыто к новому году: в Архангельском – 8, Онежском – 3, Пинежском и Холмогорском – по два, Шенкурском – 6. Высших начальных училищ к 1 января 1919 г. состоит: в Архангельском – 7, Шенкурском – 8, Холмогорском, Печорском, Онежском и Кемском – по четыре, Пинежском – 3 и Александровском – 2. За время с 1 января 1914 г. вновь открыто 27: в Шенкурском – 7, Кемском, Онежском, Печорском и Холмогорском по три, Архангельском и Пинежском по два и в Александровском – 1.

Число училищ в губернии // За Родину! 1919. 18 февр. № 3. С.4.

№ 205

Объяснительная записка заведующего отделом снабжения И.И. Попова и заведующего подотделом заготовок И.И. Зотикова в коллегию Архангельского губпродкома о продовольственном снабжении неоккупированных районов губернии

20 февраля 1919 г.

Вследствие указания комиссара на неточности составленного нами плана снабжения неоккупированной части населения Архангельской губернии и во исполнение по сему предмету постановления коллегии от 19 сего февраля считаем нужным добавить следующее:

Составление плана снабжения*, именно, на срок с 1 января по 1 сентября, а не с 1 марта или 15 февраля, было произведено потому, что приблизительно с этого срока губпродком был признан самостоятельным. Наконец, начало срока составления плана не имеет, по нашему мнению, существенного значения, т.к. потребность населения в привозном хлебе, раз принята во внимание наличность хлеба на местах на день составления плана, не может измениться в ту или иную сторону.

Что касается неточности о количестве населения в Плесецком районе, то к 1 января в этом районе действительно состояло неоккупированного населения 14 000 человек. Кроме того и сейчас нет точных данных о количестве указанного района.

Вновь освобождённое население части Прилуцкой волости на 1 января было показано в другом плане снабжения оккупированного населения на случай постепенного его освобождения.

Называя неоккупированную часть Пинежского уезда Пинежским районом, а не Карпогорским, как бы то следовало по замечанию комиссара, мы, может быть, и допустили ошибку, не имеющую существенного значения, а при названии этого района именно Пинежским, руководились исключительно тем

* Слово вписано над строкой красными чернилами.

официальным названием, которое присвоено себе продовольственным органом Пинежского уезда и которое упоминалось всегда во всех отношениях с ним, чего тов. комиссар не знать, конечно, не мог.

Переходя к цифровым данным о потребности в привозном хлебе для населения Мезенского и Устьважского уездов, надо принять во внимание то, что в нашем распоряжении не было и нет абсолютно никаких данных об этих районах. Губпродком не имеет даже связи с ними, а, между тем, нам поручено было составить тот или иной план снабжения. Что потребность населения в привозном хлебе последних уездов определена по плану более или менее приблизительно, за то говорит то обстоятельство, что вообще в Архангельской губернии хлеба собственного урожая достаточно только до января месяца. Имея же в виду полный неурожай хлебов в губернии в минувшем году. заявленную потребность в привозном хлебе с 1 января по 1 сентября надо считать более близкой к истине, чем гадательные предположения об имеющемся у населения хлебе собственного урожая.

На упрёк в то, что в плане снабжения не указаны* пути гужевой перевозки хлеба постанционно, не обеспечено количество потребных для такой перевозки лошадей и фуража для них. Прежде всего мы должны заявить, что подобного поручения нам и не давалось, т.к. в наши задания входило только составление плана снабжения, т[ем] с[амым] определение потребности населения в хлебе, а не организация транспорта.

Если бы подобное поручение нам было дано, то вряд ли мы смогли бы его выполнить по своему незнакомству с гужевым транспортом, а потому мы заранее вынуждены были бы отклонить такое задание.

В заключение не можем остановиться вообще на критике тов. Виноградовым составленного нами плана и отнестись к этой критике хладнокровно.

Ввиду постоянного, чуть не ежедневного изменения неоккупированной части губернии, имеющиеся в губпродкоме статистические данные о количестве населения и имеющихся у них запасах хлеба, по некоторым районам далеко не отвечают действительности, а по некоторым и совершенно отсутствуют, а потому составление реального плана снабжения являлось и является безусловно невозможным. Мы выполнили свою задачу в пределах возможности и не наша вина, что мы не смогли представить исчерпывающие данные. Об этом не мог не знать тов. Виноградов и потому упрёки его являются незаслуженными.

Подлинный подписал:

Заведывающий отделом снабжения И. Попов

Заведывающий подотделом заготовок**

С подлинным верно: делопроизводитель В. Лаврова

С копии верно: делопроизводитель П. Попов

ГААО. Ф. Р-384. Оп. 1. Д. 62. Л. 19–19 об. Заверенная копия. Машинописный текст.

---

* Слово вписано над строкой красными чернилами.

** Подпись отутствует.

№ 206

Заметка в газете о чествовании полярного исследователя Э.Г. Шеклтона[1]

20 февраля 1919 г.*

20 февраля научные общественные организации чествовали гостя, исследователя Антарктики Э.Э. Шекльтона.** Председатель собрания д[окто]р Ануфриев приветствовал гостя от имени О[бщест]ва из[учения] Рус[ского] Сев[ера] и вручил диплом на звание Почётного члена общества, высказывая надежду, что это избрание закрепит союз между русскими и английскими народами в области изучения природы.

Шекльтон известен в числе исследователей Южного Ледовитого океана уже 18 лет. Первый раз в 1901 г. Шекльтон принимал участие в экспедиции под начальством капитана Скотта, впоследствии открывшего Южный полюс и погибшего на обратном пути.

Чествование полярного исследователя // «За Родину!». 1919. 26 февр. № 6. С.2.

1. Эрнест Генри Шеклтон (15.02.1874, г. Килки (Ирландия) – 5.01.1922, о. Южная Георгия), английский исследователь Антарктиды. В 1901–1903 участвовал в экспедиции Р. Ф. Скотта. В 1908–1909 гг. возглавил экспедицию на судне «Нимрод». Экспедиция разделилась на три группы. Одна из них во главе с Шеклтоном отправилась к Южному полюсу, но не дошла до него, достигнув 88°23’ ю. ш.; в пути был открыт ледник Бирдмора. В 1914–1917 гг. организовал экспедицию с целью пересечения Антарктиды. Была обследована только часть берега Земли Котса, названная Шеклтоном Берегом Кэрда, т.к. в дальнейшем судно «Эндьюранс», затёртое льдами, погибло. В 1921 г. на судне «Квест» Шеклтон направился снова к берегам Антарктиды, но в пути умер. Именем Шеклтона названы: берег, шельфовый ледник, пролив в Антарктиде, три горы – в Антарктиде, Канаде и Восточной Гренландии (Шеклтон [Электронный ресурс] // Большая советская энциклопедия / http://www.dic.akademic.ru (дата обращения: 02.11.2024).

№ 207

Обязательное постановление генерал-губернатора Северной области «О регистрации автоимущества в г. Архангельске»***

22 февраля 1919 г.

1) Всем учреждениям, управлениям, штабам, организациям и частным лицам, имеющим автомобили, мотоциклеты, самокаты и велосипеды и всякого рода автоимущество, как то: запасные части, покрышки, камеры, инструменты специально автомобильного назначения, предписываю **в трёхдневный**

* Дата события.

** Инициалы и фамилия так в документе.

*** Издано на основании п.7 ст. 415 «Положения о полевом управлении войск в военное время» в дополнение к постановлению от 11 октября 1918 г. (п.22).

срок[*] со дня опубликования настоящего постановления **представить**: точные **письменные сведения** о машинах и автоимуществе в штаб автомобильного дивизиона (Троицкий проспект, № 66, тел. 5-05).

2) Виновные в неисполнении настоящего обязательного постановления подвергаются в административном порядке денежному штрафу до 3000 рублей или аресту до трёх месяцев, или тюремному заключению на тот же срок.

3) Настоящее постановление вступает в силу со дня его опубликования в «Вестнике Временного правительства Северной области».

(Опубликовано в № 42 «Вестника ВПСО» от 22 февраля 1919 г.).

Собрание ведомственных распоряжений управляющих отделами Временного правительства Северной области. 2-е приложение к Собранию узаконений и распоряжений Временного правительства Северной области. Архангельск, 1919. С. 26.

№ 208

Из протокола пленума № 19 Архангельского губисполкома – о проверке деятельности Холмогорского уездного отдела народного просвещения

25 февраля 1919 г.

Присутствовали: с решающим голосом: С. Попов, Я. Тимме, Яунозолин, Новов, Н. Пирогов, А. Рудкин, Кузнецов, Гр. Пирогов, А.П. Попов, Крептюков, Пельтихин, Костылев.

С совещательным голосом: А.Ф. Попов, И. Федоров, Солнцев, Герман, Поплавский, Быков.

Председательствовал С. Попов.

Секретарь Я. Тимме.

<...>[**]

Слушали: § 4. Тов. Крептюков докладывает о своей состоящей поездке в Холмогорский уезд для проверки деятельности местных отделов народного просвещения, причём выяснилось, что местные отделы очень плохо информируют губернский центр о положении на местах. Так, напр[имер], на местах сильно распространена чесотка среди детей школьного возраста, а губ[ернский] отдел не был об этом осведомлён, равно и о том, что учительство всё сбежало к белым, остался только один учитель и тот вначале был в рядах белых.

Внешкольная работа организована. Декрет об отделении церкви от государства и школы не проводится в жизнь и это можно объяснить тем, что местное население деморализовано поведением наших красноармейских частей и их командного состава, допускающих произвол в занимаемых ими местностях. Насколько влияет на психологию местных жителей доказывает факт перехода 500 штыков местных крестьян на сторону белых. Что же касается

[*] Здесь и далее выделено в документе.

[**] Опущены пункты о докладе президиума, работе губсовнархоза, утверждении цен на местные материалы.

вопроса по распространению иностранной литературы в тылу и на фронте противника, то это дело – на стоит*.

Далее тов. Крептюков докладывает, что предстоит областной съезд представителей отделов народного образования, на который он тоже должен поехать, но предлагает губисполкому решить этот вопрос, можно ли эту поездку осуществить в виду предстоящего переезда всех отделов губисполкома в Шенкурск.

Постановили: Доклад принять к сведению. Командировку т. Крептюкова на съезд отклонить в виду переезда губисполкома в Шенкурск, предложив ограничиться посылкой другого представителя от сотрудников отдела.

<...>**

Подлинный подписали
Председатель С. Попов
Секретарь Я. Тимме

ГААО. Ф. Р-384. Оп. 1. Д. 62. Л. 15об.–16об. Заверенная копия. Машинописный текст.

С подлинным верно:
Делопроизводитель В. Лаврова
С копии верно: делопроизводитель П. Попов

№ 209

Доклад губернского комиссара продовольствия Архангельскому губисполкому о работе продовольственного комитета

25 февраля 1919 г.

Товарищи, начиная свой доклад, я вас информирую о положении работ в Архангельском губпродкоме за период с сентября месяца по 24 февраля с.г.

Товарищи, с сентября месяца работа Архангельского губпродкома протекала с количеством служащих, оставшихся после эвакуации из Архангельска в количестве 12 человек до декабря месяца, даже дольше. Архангельский губпродком, эвакуировавшись из Архангельска, потерял всякую связь с местами и долгое время не имел сведений о положении на местах и о числе населения.

Переехав из Сольвычегодска в Вологду, губпродком принял меры к учёту населения и продовольствия на местах у неоккупированных частей Архангельской губернии, ходатайствовал о получении нарядов из центра на все продовольственные продукты. Работа сначала была, конечно, непродуктивна, центр совершенно не знал о положении Архангельской губ[ернии], да и, имея штат служащих в 12 человек, губпродком не мог сделать того, что нужно было для населения.

* Так в документе.

** Опущены пункты 5-9 повестки дня о работе губпродкома, работе комиссии по приёме грузов на ст. Вологда, о текущих делах.

По произведённому учёту на местах и имеющимся сведениям в губпродкоме урожай у неоккупированных частей Архангельской губернии, Онежского, Холмогорского, Шенкурского и Пинежского уездов с населением в 125 430 человек, выразился в следующих цифрах, а именно: ржи 209 377 п[удов], ячменя 63 300 п[удов], пшеницы 520 п[удов], овса 118 700 п[удов] и картофеля 222 008 п[удов].

Считая вышепоименованный урожай и расходование по установленной норме Наркомпродом, то его хватило бы только на 4–5 месяцев, т.е. до января месяца, но нужно указать, что во время учёта урожая населению, имеющему свои запасы хлебных продуктов, оставлялось на месяц по одному пуду на человека, каковую норму, конечно, каждый крестьянин, имеющий свои запасы, и сделал.

Расходуя хлеб по вышеуказанным нормам, населению неоккупированной части губернии должно его хватить не дольше, как до января месяца, а с января уже всё население должно сесть на паёк и ждать присылки хлеба из центра, т.е. от губпродкома.

Если принять во внимание, что территория Архангельской губернии колебалась, и точный подсчёт хлеба произвести было невозможно, так как волости переходили из рук в руки, а так же часть хлеба уже в уезды отправлена губпродкомом, то можно полагать, что население, хотя и не вполне сыто, но должно прожить март месяц теми запасами, которые у них есть и представлены губпродкомом. Но начиная с апреля месяца, надо полагать, что всё население неоккупированной части губернии, за исключением некоторой части Шенкурского уезда, должно будет сесть на паёк, получающий от губпродкома.

Далее я укажу цифровые данные о полученных нарядах от Наркомпрода на хлебные грузы для Архангельской губернии, начиная с сентября месяца 1918 г.

Наименование районов	Назначен[ные] грузы в пудах	Погружено и отправлено по 1 февраля	Поступило	Находится в пути к 1 февраля	Недогруз
Наряды на сентябрь					
Из Воронежской губ.	70 000	—	—	—	70 000
Казанской	100 000	—	—	—	100 000
Курской	174 000	—	—	—	174 000
Орловской	10 000	—	—	—	10 000
Пензенской	46 000	—	—	—	46 000
Самарской	45 000	8 000	—	8 000	37 000
Тамбовской	5 000	1 000	1000	—	4 000
Итого	450 000	9 000	1 000	8 000	441 000
Недогруз получился за сентябрь 98%					

Наряды на ноябрь					
Из Вятской г[уб]	148 000	8 991	8 991	—	139 009
Самарской	10 000	10 000	5 000	5 000	—
Московской	24 000	24 000	13 000	11 000	—
Итого	182 000	42 991	269 991	16 000	139 009
За ноябрь недогруз 76,3%					
Наряды на январь					
Вятской г[уб]	8 000	1 000	—	1 000	79 000
Недогруз 98,7%					

Таким образом, из вышеприведённых данных цифровых видно, что нарядов с сентября месяца по февраль получено 712 000 пудов, в счёт их погружено и отправлено в тот же срок, т.е. по 1 февраля 52 991 п[удов], из них получено губпродкомом и переотправлено на места и в райпродкомы 27 991 и, начиная с 1 февраля по 24 февраля с.г., погружено 30 000 вагонов и пришло 9 вагонов. Таким образом, до 24 февраля губпродкомом получено и переотправлено на места 36 991 пуд хлебных грузов зерна и муки, находится [в] пути на 24 февраля по полученным сведениям в губпродкоме 46 вагонов хлебных грузов.

Из выше приведённых цифр видно, что бумажных нарядов от Наркомпродкома было получено достаточное количество для Архангельской губернии, но выполнение их получилось, в общем*, только 4%, а 96% остались на бумаге невыполненными. Задержка в выполнении полученных нарядов, главным образом, препятствует расстройством транспорта и неимением достаточного количества рабочих рук, и, кроме того, как видно из приведённых данных, мы отчасти пострадали от слияния нашего губпродкома с вологодским. Это отчасти тоже нанесло немало вреда нашей губернии.

Все выше приведённые данные говорят за то, что если в дальнейшем не будет обращено внимания на нашу губернию, и наряды будут выполняться таким же порядком, как это было до февраля месяца, то население Архангельской губернии будет обречено на полную голодную смерть. До сего времени оно жило ещё своим хлебом, теперь же с каждым днём на паёк садится всё больше и больше населения, и подвоз хлеба будет очень и очень необходим. А потому я прошу губисполком обратить на эти выше приведённые данные цифровые и на съезде представителей губисполкомов категорически настаивать на более продуктивном снабжении Архангельской губернии.

Далее укажу, что губпродкомом составлен план, хотя, может быть, за неимением точных данных и не так точный, но взяты более или менее приблизительные цифровые данные и указана потребность хлеба, которого необходимо завезти грузовым путем, с 15 февраля по 1 июля, дабы обеспечить население на распутицу:

* «В общем» вписано сверху красными чернилами.

	Семян и хлеба
Кемский уезд, Сороцкий райпродком	2767 пудов
Онежск[ий] и Холмогорск[ий] уезды, Плесецкий райпродком	57 767 пудов
Пинежский уезд, Пинежский райпродком	23 471 —“—
Шенкурский [уезд], Шенкурский [райпродком]	281 593 п[удов]
Устьважский [уезд], Устьважский [райпродком]	35 304 —“—
Мезенский [уезд], сведений нет	120 000 пудов
Устьважский [уезд], сведений нет	120 000 —“—
Итого:	640 901 п[удов]

Из этого количества потребуется на обсеменение 145 294 пуда.

Вышеозначенное количество хлеба необходимо завезти сейчас, пока не пали дороги, главным образом, в Мезенский, Устьважский и Пинежский у[езды]. Если мы не сможем хотя часть в эти уезды представить, то население этих уездов будет обречено на голодную смерть. Также необходимо завезти в Шенкурский уезд, в настоящее время возможно только через Няндому с падением дороги, и, если не удастся скоро очистить Вагу, то весной доставка будет тоже очень трудная, даже невозможная. Что касается Онежского и Холмогорского уездов, то туда тоже необходимо на распутицу, но в крайнем случае там ввоз можно всегда, только будет стоить дороже, а проехать можно.

Кроме вышеприведённых цифровых данных потребного хлеба до навигации, т.е. до июня месяца и с открытия навигации для вышеупомянутых райпродкомов необходимо завести в июне 45 251 п[удов] и в июле 32 647 п[удов], а в августе 32 627. А всего необходимо завезти гужевым путём, дабы обеспечить население по существующим нормам, для еды – 606 112 пудов и для обсеменения – 145 294 п[уда], а всего семян и для еды – 751 406 п[удов], принимая во внимание территорию неоккупированной части населения 143 720 человек, не считая Печорского уезда.

Губпродком за последнее время уже приступил более или менее к продуктивной работе. Самый необходимый штат служащих частью подобран и ещё подбирается, и губпродкомом принимаются все меры, дабы получить, хотя и неполностью, вышеприведённые цифровые данные, но чтобы была возможность хотя как-либо прокормить население, дабы не дать умереть голодной смертью и частью представить засеять поля. Для этого принимаются нижеследующие меры:

Губпродкомом из Вятской губернии получены наряды на семенной ячмень на 45 000 пудов и овёс 90 000 п[удов]. Также имеется в Вятке невыполненный февральский наряд на 70 000 пудов, не отправлено ещё из внеочередного из Вятки 18 000 пудов. Таким образом, дабы выполнить все эти наряды из Вятской губернии, наше внимание сосредоточено всё туда, и за последнее время нами отправлено туда и работает в Вятской губ[ернии] отряд из крестьян Онежского уезда и др. в 26 человек. Командированы в члены коллегии Вятского губисполкома т. Аксенов, Котельнического упродкома –

тов. Шешигин и кроме них введены в члены коллегии Вятской губернии в упродкомы т.т. Попов и Пошешулин. 22 сего февраля мною отправлен отряд в 42 человека в Вятскую губ[ернию], 25 февраля отправлено 26 человек для усиления ссыпки хлеба в Саратовской губернии, дабы этим достичь максимум заготовок и тем ускорить выполнение наших нарядов полностью. Кроме того, каждый день командируется самыми ужасными телеграммами о помощи и выполнении наших нарядов полностью и тов. Виноградов по приезде из Вятки коллегии командирован в Москву в Наркомпрод и даже к тов. Ленину с категорической просьбой и докладом о положении губернии.

Кроме того, 22 февраля мною отправлен отряд в 8 человек для сопровождения и скорейшей отправки хлеба из Пензенской губернии, где нам дан наряд в счёт мартовских нарядов на ссыпанный хлеб нашим петровским отрядом на 25 000 пудов, который, может быть, удастся достать.

На все приведённые цифровые данные можно положительно надеяться, что в дороге находится 46 вагонов, которые в недалёком будущем должны прийти, сразу же будут отправлены на места и в уезды, 2) имеющийся недогруз в 18 вагонов будет выполнен полностью в недалёком будущем и 3) наряд на 25 000 пудов из Пензенской губернии, что же касается семян, то таковые, по всей вероятности*, полностью выполнить не представится возможным, но надежда на получение 50% есть. А так же и наряд на 80 000 февральский выполнится только 30%. Вот все надежды на получение хлеба, что конечно для нас недостаточно, и то придётся выполнить с трудом.

Кроме всех поименованных отрядов в количестве 102 человек, нами затребованы люди из Шенкурского и Пинежского уезда, которые должны на днях прибыть по 5 человек с каждой волости, и будут направлены в дополнение к трём отправленным отрядам. Таким образом, приложив все силы, может быть, выйдем как-нибудь из этого тяжёлого положения.

Но губисполкому при докладе в Москве необходимо будет настаивать ввиду того, что население Архангельской губернии находится в прифронтовой полосе и занято всё работами для армии, чтобы нашу губернию поставили в первый или, в крайнем случае, во второй разряд, и тем бы спасти население от голодной смерти.

Снабжение населения другими продуктами в настоящее время налаживается, как-то товарами первой необходимости: табаком, спичками, мануфактурой, керосином, хотя и в недостаточном количестве, но снабжается, и приняты все меры, дабы снабжать регулярно и по существующим нормам. Для снабжения этими товарами у губпродкома заключён договор с Северосоюзом, который под нашим контролем производит за наш счёт закупку, транспортировку и отправку товаров по нашим нарядам на места.

Принимаются меры к закупке стёкол оконных, желез, верёвок и др. предметов, необходимых в крестьянстве. Кроме того, идёт партия в 8 000 валяной и бурочной обуви, также покупается кожаная обувь и кожа, частью кожей население уже снабжено. Получен наряд на 300 пар выляных** галош. Одним словом, к снабжению обувью принимаются все меры. Кроме того,

* Дописано над строкой от руки.

** Слово так в документе.

получена часть сахара, который уже частью выслан и высылается во все уезды неоккупированной части губернии.

Также при губпродкоме имеется отдел питания, который принимает меры к открытию столовых в более населённых местах и таковые уже частью в Онежском уезде открыты, также в недалёком будущем будут открыты в Пинежском и Шенкурском уездах. Производится снабжение детей-школьников, которым послано мука, п[ше]но, конфекты и масло.

Губпродком на 5 марта назначает съезд продовольственных организаций, на котором предполагается выяснить все нужды населения, урегулировать взаимоотношения волостных продовольственных отделов с местными кооперативами.

В заключение сделанного мною доклада присовокупляю, что губпродком с своей стороны принимает все зависящие от него меры, старается снабдить население всем, что имеется в его распоряжении. Но на приведённые цифры прошу губисполком обратить внимание, из которых видно, что положение губпродкома по снабжению Архангельской губернии, главным образом хлебом, не завидное, а потому при докладе в центр прошу настаивать, чтобы нашу Архангельскую губернию поставили в исключительные условия, ввиду того, что население находится в прифронтовой полосе, не имеет никаких своих запасов, как-то: мяса, масла и т.п., а работает всё на защиту Советской Республики, находится в бедственном положении. Центр должен прийти на помощь, послать хотя бы два маршрутных поезда с хлебом, дабы тем обеспечить население на распутицу и спасти от голодной смерти.

Приложение:* план снабжения неоккупированной части губернии, план снабжения оккупированной части губернии, объяснительная записка и план перевозок.

Подлинный подписал:

За губ. комиссара продовольствия Гр. Пирогов

С подлинным верно: делопроизводитель П. Попов

ГААО. Ф. Р-384. Оп. 1. Д. 62. Л. 17–18 об. Копия. Машинописный текст.

№ 210

Заявление граждан Ярушевской волости Пинежского уезда волостному съезду крестьянской бедноты о снятии бывших царских служащих с руководящих должностей

11 марта 1919 г.

Ввиду того, что в настоящее время производятся перевыборы всех членов сельских советов и волостных исполкомов, хотя таковые члены и служили непродолжительное время, но есть таковые старые служаки, которые служили [при] империализме и при всех царских приспешниках. Это есть лесная стража, объездчики и лесники, старые царские слуги и слуги земщины.

* Подчёркнуто в документе. Приложения отутствуют.

Некоторые из них служили уже около 30 лет, а потому просим Ярушевский волостной съезд крестьянской бедноты, как полновесный хозяин волости, сменить всех таковых царских слуг. А если не имеет этой власти названный съезд, то просим препроводить настоящее заявление в подлежащее учреждение, для смены таковых, а на место их поставить новых – из беднейшего класса и твёрдо стоящих на платформе советской власти, дабы ели бы кусок хлеба не всё одни царские слуги, но следует дать должность и новым, которые стоят за власть Советов крестьянской бедноты.

В чём и подписуемся: А. Шубин, М. Репишной, А. Аверин, И. Шубин II, Иван Каз[имирович] Шубин, Алёна Каз[имировна] Дурягина, Алексей Юшаков, Семён [Родионов], Волков Иван Тихонов[ич], А. Кишкин [Кисляев].

ГААО. Ф. Р-301. Оп. 1. Д. 34. Л. 57. Подлинник. Рукописный текст.

№ 211

Сообщение заведующего вельским инструкторско-информационным подотделом о вскрытии мощей преподобного Прокопия Важского в церкви Бестужевской волости Вельского уезда

11 марта 1919 г.*

3 марта сего года вельской уездной коммунистической конференцией было решено вскрыть мощи преподобного Прокопия, находящиеся при одной из церквей Бестужевской волости. Для этого на место выехала комиссия в составе трёх врачей и представительства от организаций. Приезжий корреспондент, присутствовавший при вскрытии, рассказывает следующее. Прибыв на место, комиссия предложила местному причту созвать граждан отслужить службу. Собрались прихожане. Обряд богослужения был совершён, а затем было приступлено к вскрытию мощей. По вскрытии оказался высохший труп без носа, без ушей. На месте, где должны быть глаза оказались впадины. Туловище частью изъедено червями и похоже на дерево, выточенное червями. Святой по определению мощей мужского пола, умственно мало развит. Труп сохранился в таком виде, по определению врачей, благодаря почвенным условиям, где он был когда-то зарыт. Сверху святой был накрыт восьмью пеленами, снизу – ватой высшего качества и холстом. Несмотря на давность существования мощей, вид ваты и холста свежий. Труп был закапан воском. Дьякон, служивший у мощей, признался, что мощи через каждые два года тайно от всех обкладывались свежим холстом и ватой. Настроение присутствующих выше ожиданий. Старые старики и старухи, имеющие до 10 удостоверений на хождение по России на поклонение мощам, были разорваны, не говоря уже о молодых. Освидетельствованию трупа врачами был составлен акт. В свою очередь и духовенство дало своё заключение о мощах, видя, что труп подвергался разложению, сказало: «Мощи бывают тленные и нетленные». Дьякон же, махнув рукой, сказал: «Ну теперь в мощи я не верю».

* Дата отправки документа.

Заведывающий инструкторско-информационным
подотделом Ф. Шаманин

Помета: В Волог[одский] губ[ернский] инф[ормационный] подотдел и Москву отослано 11 марта 1919 г. за № 1308 и 1309.

Делопроизводитель*

ГААО. Ф. Р-2620. Оп. 1. Д. 16. Л. 48. Копия. Машинописный текст.

№ 212

Сообщение заместителя прокурора прокурору Архангельского окружного суда о положении милиции в г. Мурманске

№ 29 20 марта 1919 г.

Господину прокурору
Архангельского окружного суда

Милиция в Мурманске, Александровске и уезде налаживается. Только на Терском берегу за отсутствием сообщения милиции нет. Начальником Александровской уездной милиции назначен, ещё до моего приезда, начальник кемской милиции Сметанин – человек опытный, бывший исправник. Организуется милиция Мурманской ж[елезной] д[ороги], начальник проживает в г. Кола.

13 сего марта приехал начальник Мурманского бюро уголовного розыска. Помещение для бюро удалось достать с большим трудом. Английские власти обещали по моему ходатайству выдать чинам бюро бесплатный паёк. Чины бюро пока все в Мурманске и в другие местности будут выезжать впредь до устройства помещения и увеличения состава. Бюро уже начало работу. Главное зло в Мурманске – кража и незаконная продажа продуктов и обмундирования, принадлежащих союзным отрядам, с которыми борется английская военная полиция. Теперь, по моему соглашению с полковником Линдзеем, начальником английской полиции, наше бюро будет помогать англичанам.

В самом Мурманске теперь крупных преступлений не слышно. Незадолго до моего приезда в Мурманске была раскрыта целая воровская шайка, члены которой принимали участие в убийстве английского офицера. Дело это было передано судебным следователем 1-го уч[астка] Мурманской ж[елезной] д[ороги] в особый военный суд, который приговорил 5 человек из названной шайки к смертной казни – приговор приведён в исполнение.

Работа со всеми властями пока идёт хорошо, без всяких трений. В следственной комиссии дела теперь распределены между отдельными членами для скорейшего ведения следствий. 16 марта в Кемь для допросов выехали Андреев и Пьянков. Предполагал выехать я, но хлопоты по приисканию помещения для бюро уголовного розыска и другие дела по участку помешали моей поездке. Около 24 марта мне, совместно с Жуковым, вероятно, придётся выехать на Териберский берег для допроса свидетелей. Многие дела после

* Подпись неразборчива.

этих поездок можно будет направлять, хотя ещё предстоит осмотр документов. В заседаниях настроение твёрдое, за очень редким исключением.

Осмотрели все арестные помещения в Мурманске и Александровске: помещения при милиции всё в том же состоянии – в смысле помещения – я просил улучшить помещение или предоставить другое, но пока ничего ещё не сделано. Помещение на «Чесме» хорошее, но туда мы теперь переводим наиболее важных преступников, и, кроме того, оно уже переполнено. Часть арестантов можно будет перевезти в Александровск, где имеются довольно хорошие помещения при милиции и в союзной тюрьме.

Очень затруднителен, по словам начальника милиции, перевод арестантов в Архангельск – трудно попасть на ледокол.

Дела у судебных следователей большею частью задерживаются направлением или отсутствием сообщения, или же дальностью расстояния.

Об изложенном доношу вам, господин прокурор, для сведения.

Товарищ прокурора*

ГААО. Ф. И-66. Оп. 7. Д. 482. Л. 120–121. Подлинник. Рукописный текст.

№ 213

Доклад Пинежского уездисполкома Архангельскому губисполкому о продовольственном и финансовом кризисе в уезде

не позднее 24 марта 1919 г.**

С оккупацией гор. Архангельска Пинежский уезд оказался отрезанным от центра советской России и население плохо развитое в понятии политических вопросов без особенных сопротивлений оказалось в руках белогвардейских банд, чему конечно от всей*** души была рада разная контрреволюционная свора, как то: воры, барышники, спекулянты, мародёры и т.д.

Отчасти население, находящееся в неведении положения дел на фронтах и в центре, и, руководствуясь разного рода слухами контрреволюционеров и обещаниями их дать для голодного населения уезда в изобилии хлеба, многие безропотно склонили выи пред англо-америко-французским капиталом.

Но, побывав в переделке белых, и, увидев в лицо старых приставов, стражников и фабрикантов у власти, оно поняло, что англо-франко-американский капитал хочет вмёртвую затянуть петлю на шее рабочих и среднего крестьянства и снова отдать трудовой элемент в руки капиталистов, а посему с появлением в пределах уезда отряда советских войск под командою тт. Щенникова и Кулакова всё бедное и трудовое население радостно приветствовало их появление и, как один человек, встали на борьбу с поработителями.

За неимением достаточного количества вооружения и патронов население само вооружилось разного рода дробовиками, вплоть до кремянок,

* Подпись неразборчива.

** Датируется по обложке дела.

*** Слово вписано над строкой.

были организованы мастерские для* изготовки свинцовых и оловянных пуль для трёхлинейных винтовок, каковые изготовлялись местным населением на всякий случай.

Когда же получилось вооружение, тогда уже население было сорганизовано в боевые единицы, и, в настоящее время, всё трудоспособное население от 18 до 40 и свыше лет, за малым исключением, находится в рядах Красной армии. Оставшиеся же старики, женщины и даже дети принимают деятельное участие с лошадьми по снабжению фронта всем необходимым и, кроме сего, на это, малоспособное к труду население, возложены все сельскохозяйственные работы.

Несмотря на всю трудность положения революционный дух населения с первых дней и по настоящее время остаётся на должной высоте.

Ввиду того, что армия и население уезда питаются из одних запасов продовольствия, находящегося в уезде, по сему таковые уже истощаются. Дабы не поставить население в критическое положение уездисполком просит губернские организации принять неотложные меры к снабжению уезда продуктами первой необходимости, пока возможен санный путь, ибо с наступлением весенних месяцев доставка продуктов питания уезду, существующим ныне путём, будет невозможна, а рассчитывать на освобождение Двины и Пинеги и установления пароходного сообщения сразу по весне с. г. мы не можем, так как всегда нужно предвидеть худшее.

Как уже сообщилось губисполкомом и губпродкомом, нашими представителями, что денежных наличных средств на покупку хлеба у населения не имеется, а по сему необходимо отпустить хлеб семьям в просимом ранее представителями уезда в количестве в кредит.

Финансовое положение уезда очень и очень критическое, ибо деньги, заработанные в лесах 1917/1918 гг., остались не полученными с Архангельского союза лесорубочных артелей, а имеющиеся на руках моржовки верховной сволочью были взяты для клеймления, поставив этим тёмной массе ловушку, не возвратив таковых обратно, а часть попавших клеймённых моржовок в руки населения. В настоящее время аннулированы. Заработка до настоящего времени у населения никакого не имело. Сбыта разного рода сырья и производства для товарообмена, при существовавших ранее порядках, население не имело, да** и не имеет, пока финансовое положение уезда не улучшится.

Порядок получения денег чрез Сольвычегодское казначейство для нашего уезда*** невозможен****, так как сообщение с Сольвычегодским казначейством***** сложно иметь кое-как******, только до весны, ибо с прекращением санного пути, можно пробираться только пешим порядком, да и то с большим трудом******* или верхом. Кроме того,******** и времени потребуется для поездки за получением денег в Сольвычегодск не менее, чем и в Вологду. А по сему ходатайствуем об отмене

---

* Слово вписано над строкой.

** Слово вписано над строкой.

*** Вписаны и зачёркнуты слова «крайне неудобно».

**** Слово вписано над строкой.

***** Вписано и зачёркнуто слово «имеем».

****** Слова «сложно иметь кое-как» вписаны над строкой.

******* Фраза «да и то с большим трудом» вписана над строкой.

******** Слова «кроме того» вписаны сверху на слове «да», слово «притом» вписаны и зачёркнуты.

получения уездным организациям чрез Сольвычегодское казначейство разного рода денежных сумм и просим выдавать таковые уездисполкому непосредственно, впредь до открытия в уезде казначейства.

К охране денег при уездисполкоме будут и уже приняты все меры. За неимением финансовых средств тормозится вся работа советских учреждений и является необходимость при разных требованиях населения и проведения в жизнь тех или иных мероприятий, откладывается* всё до завтра и когда «завтракам» настанет конец**, то положение советских работников будет не из завидных и особенно остро встаёт вопрос об удовлетворении нужд семейств тт. красноармейцев, где «завтракам» наступит скоро конец***.

На основании вышеизложенного просим в самом срочном порядке разрешить вопрос о финансировании уезда помимо Сольвычегодского казначейства****.

Отчёты за прошлый 1918 г. нами уже губисполкому предоставлены и, если только губисполком найдёт их, быть может, неправильными, то таковые снова немедленно предоставим.

А по сему командированному от уездисполкома в губернию т. А.Н. Никулину, каковому поручаются***** представить и сметы на 1919 г., просим отпустить необходимые суммы, по крайней мере, просимые телеграммой уездисполкома от 14 февраля за № 156.

Средства, собранные с местных кулаков и мародёров на местные нужды****** израсходовали, частью розданы волостн[ыми] исполкомами безработным и беднейшим для поддержания их существования и частью благодаря неправильности организации сельских комбедов, каковые по указаниям агитаторов были организованы в каждой деревне, израсходованы на содержание их.

Кроме вышеизложенного работы исполкомов тормозятся так же и за неимением в уезде опытных******* как******** политических так******* и технических работников. В революционности и преданности советской власти служащих учреждений сомневаться не приходится.

Вобще для правильности постановки дела всех учреждений необходима присылка компетентного лица во всех отношениях********.

ГААО. Ф. Р-301. Оп. 1. Д. 25. Л. 221–222об. Копия. Рукописный текст.

---

* Слово вписано над строкой.

** Слово вписано над строкой взамен зачёркнутого слова «неизвестно».

*** Окончание «кам» к слову «завтракам» и слова «скоро конец» вписаны над строкой синим карандашом. Под словами «скоро конец» зачёркнуты слова «уже скоро».

**** Слова «помимо Сольвычегодского казначейства» дописаны в строке синим карандашом.

***** Слово вписано над строкой.

****** Вписаны и зачёркнуты слова «волостей и уезда почти».

******* После слова «оспытных» вписано и зачёркнуто слово «работников».

******** Слово вписано над строкой.

******** Документ не подписан.

№ 214

Обязательное постановление генерал-губернатора Северной области «О ночном времени», изданное для Соломбалы*

25 марта 1919 г.

В дополнение к постановлению от 11 октября 1918 г. за № 1 «О ночном времени в г. Архангельске» постановляю:

1. Театральные, кинематографические представления и иные, всякого рода общественные и ночные, увеселения должны прекращаться в Соломбале не позднее 9.30 час[ов] вечера, за исключением особо уважительных случаев, в которых может быть испрашиваемо специальное разрешение губернского комиссара на продление срока до более позднего часа.

2. Рестораны, кафе и кухмистерские должны прекращать в Соломбале торговлю не позже 9.30 часов вечера.

3. Воспрещается хождение по Соломбале в ночное время от 10 часов вечера до 5 часов утра. Удостоверения, выданные комендантом города на право хождения в г. Архангельске после 12 часов ночи, для Соломбалы недействительны.

Лица, имеющие надобность в появлении на улицах Соломбалы после 10 часов вечера, по служебным делам, должны получить от коменданта Соломбалы (Никольский пр., д. № 13) особые удостоверения за подписями коменданта города Архангельска и коменданта Соломбалы.

4. Виновные в нарушении настоящего обязательного постановления подвергаются в административном порядке штрафу до 3000 руб. или аресту на срок до трёх месяцев, или заключению в тюрьме на тот же срок.

5. Настоящее обязательное постановление вступает в силу с 26 марта. с.г.

Собрание ведомственных распоряжений управляющих отделами Временного правительства Северной области. 2-е приложение к Собранию узаконений и распоряжений Временного правительства Северной области. Архангельск, 1919. С.29.

Опубликовано: «Вест[ник] ВПСО». 26 мар. 1919 г. № 65.

№ 215

Письмо учительницы Михайловской советской школы К. Синцовой в бюро Шенкурской организации учителей-интернационалистов[1] о снабжении деревенских читален литературой

№ 13 26 марта 1919 г.

Довожу до Вашего сведения, что в Михайловской волости 16 марта с.г. на общем собрании членов культурно-просветительного кружка порешили открыть читальни в следующих деревнях: 1. Камешной – у Бориса Ивановича Попова 2. Клементьевской – [у] Алексея Ивановича Плотицына 3. Трубинской –

* Издано на основании п.1 ст. 19 правил о местностях, объявленных на военном положении.

[у] Владимира Федотовича Валова. Чтений пока не производилось, так как газет ещё не получали, затем ощущается острый недостаток в литературе и поэтому прошу Вас снабдить нас литературой и всем необходимым.

Учительница К. Синцова

С подлинным верно

секретарь-делопроизводитель ин[ициативной] гр[уппы] Л. Лашова*

ГААО. Ф. п-8. Оп. 1. Д. 32. Л.66–66об. Копия. Рукописный текст.

[1] Союз учителей-интернационалистов (СУИН) – это объединение учителей советской России, активно пропагандировавших идеи социализма и интернационализма в первые годы советской власти. Основан в декабре 1917 г. в Петрограде. Противостоял Всероссийскому учительскому союзу. Ставил своей задачей помощь советской власти в создании новой, социалистической школы. Имел ячейки в Петрограде, Москве и ряде других городов. Провёл два всероссийских учительских съезда учителей-интернационалистов (в июне 1918 и в январе 1919), в работе которых участвовали В.И.Ленин, А.В. Луначарский, М.Н. Покровский, П.Н. Лепешинский, Н.К. Крупская и др. По предложению Ленина на 2-м съезде было принято решение о создании профсоюза работников просвещения и социалистической культуры вместо существовавшего союза. Союз учителей-интернационалистов (СУИН) [Электронный ресурс] // Педагогическая энциклопедия / Гл. ред. И.А. Каиров и Ф.Н. Петров. Т.4 М., 1968 / http:pedagogic.ru (дата обращения 02.11.2024).

№ 216

Объявление начальника Важского и Чубласского фронтов лейтенанта А. Михайлова о борьбе со слухами по реквизиции скота у крестьян Олемской волости Мезенского уезда

27 марта 1919 г.

Среди крестьян носятся слухи, что будто бы в скором времени будет произведена реквизиция рогатого скота.

Объявляю населению Олемской волости, что подобные слухи абсолютно ни на чём не основаны, распространяют их люди, старающиеся тем или иным способом помочь врагам народа – большевикам**.

Приказываю людей, распространяющих подобные слухи, немедленно арестовывать и препровождать ко мне в дер. Коптюга. За укрывательство лиц, распространяющих подобные слухи, виновные будут мною привлекаться к ответственности по законам военного времени.

Подписал начальник фронта лейтенант А. Михайлов

ГААО. Ф. Р-2617. Оп. 2. Д. 18. Л.26. Подлинник. Рукописный текст.

* На обороте есть сопроводительное письмо Шенкурской уездной инициативной группы работников просвещения и социалистической культуры от 17 апреля 1919 г. № 159 в Шенкурский уездный комитет партии с просьбой удовлетворить просительницу литературой.

** Здесь и далее подчёркнуто в тексте.

№ 217

Прошение бывшего партизана Тарасовского отряда Холмогорского уезда, воевавшего на стороне белой армии, А. Новикова в Благотворительный комитет беженцев об оказании материальной помощи

27 марта 1919 г.*

Покорнейше прошу Благотворительный комитет не отказать мне, беженцу из Церковнической волости Холмог[орского] уезда Арх[ангельской] губ[ернии], в помощи.

В Церковнической волости я находился до 9 декабря ст. ст., состоя учителем. По занятии же большевиками Церковнической волости 10 декабря ст. ст. я бежал в Тарасовскую волость Холмог[орского] уезда, где и нахожусь в партизанском отряде до 10 января ст. ст. В настоящее время я нахожусь в г. Архангельске по случаю окончания 6-го класса Арх[ангельской] духовной семинарии. Родители помощи дать не могут, так как находятся в местности, занятой большевиками. Оказало некоторую помощь Правление имени генерала Пуль, а именно дали: две пары тёплого белья, двои головки, шарф, жилет. Нуждаюсь ещё в обуви, полотенцах, платках носовых и верхней одежде, и пальто.

Не может ли** Благотворительный комитет оказать мне помощь и в чём-либо – усерднейше прошу.

Для содержания получаю из правления Арх[ангельской] духовной семинарии 144 руб. в месяц и сам приобрести вышеупомянутые вещи не могу.

Воспитанник VI к[ласса] Архангельской дух[овной] семинарии Антоний Новиков

Адрес: Архиерейская улица, дом № 4.

Помета: От о[бщества] Пуль 2 п[ары] белья, шарф, 2-й головок на сапоги и жилет бумазейный.

ГААО. Ф. Р-2069. Оп. 1. Д. 9. Л. 76–77. Подлинник. Рукописный текст.

№ 218

Декрет Совета Народных Комиссаров об улучшении работы советской рабоче-крестьянской милиции

Москва 3 апреля 1919 г.

В целях более успешной борьбы с преступностью и для улучшения состава советской рабоче-крестьянской милиции, Совет Народных Комиссаров постановляет:

1) Содержание всех видов милиции, находящихся в ведении Народного комиссариата внутренних дел, принимается на государственный счёт, при непременном соблюдении штатов, утверждённых комиссариатом внутренних дел.

2) Милиционеры, агенты уголовного розыска и командный состав милиции, подлежащие призыву в ряды Красной армии, остаются на своих местах и считаются прикомандированными к отделам управления.

---

* Дата получения документа.

** Слово вписано над строкой.

3) Народный комиссариат внутренних дел обязуется из прикомандированных к отделам управления 1/3 милиционеров и 1/5 командного состава постоянно держать в действующей армии. Порядок отсылки этих лиц на фронт и срок пребывания их на фронте определяются Народным комиссариатом внутренних дел по соглашению с Народным комиссариатом по военным делам. Начальный срок первой отсылки на фронт установить по соглашению Народного комиссариата внутренних дел и Народного комиссариата по военным делам, но не позднее, чем через 60 дней со дня опубликования настоящего декрета.

4) В милиции вводятся обязательное обучение военному искусству и военная дисциплина. При обучении военному делу руководствоваться уставами и постановлениями, принятыми для Красной армии.

[5)] Части милиции, находящиеся в районе боевых действий, могут быть привлекаемы, если это вызывается требованиями обстановки в районах постоянной службы, к участию в боевых действиях совместно с Красной армией. Привлечение это происходит по соглашению революционных военных советов армий и фронтов с местными исполкомами, о чём уведомляются местные губернские отделы управления, причём такие части милиции входят в полное подчинение военных начальников по указанию тех же советов.

Части милиции по миновании надобности в их боевой службе, по поставлению призывавшего их Революционного военного Совета армии и флота, возвращаются немедленно к исполнению постоянных своих обязанностей по охране порядка.

6) Милиционеры и командный состав милиции зачисляются на довольствие на тыловой красноармейский паёк, за наличный расчёт по твёрдым ценам, о чём Народный комиссариат по продовольствию делает немедленно распоряжение во все губпродкомы.

ПРИМЕЧАНИЕ*: Во время участия в боевых действиях Красной армии милиционеры и командный состав милиции снабжаются продовольствием и теми видами довольствия, кои необходимы для боевой службы, по нормам частей Красной армии на фронте, по указаниям призывавшего их к боевой работе Революционного Военного Совета армии.

7) Обмундирование и снаряжение милиционеры и командный состав милиции получают за счёт государства, через соответствующие органы Высшего Совета Народного хозяйства. Комиссариат по военным делам оказывает содействие Народному комиссариату внутренних дел к получению этих предметов снабжения, но с тем, что средства и запасы, предназначаемые на удовлетворение неотложных потребностей Красной армии, на милицию расходоваться не могут. Оружие и военное снаряжение отпускаются советской милиции Народным комиссариатом по военным делам из образцов, не предназначаемых на текущие потребности Красной армии.

8) Все изданные до сего декреты, постановления, распоряжения и циркуляры, противоречащие настоящему декрету, с его опубликованием теряют силу.

Председатель Совета Народных Комиссаров В. Ульянов (Ленин)
Управляющий делами Совета Народных Комиссаров В. Бонч-Бруевич
Секретарь Совета Народных Комиссаров В. Фотиева

* Прописные буквы так в документе.

Москва, Кремль, 3 апреля 1919 г.
Верно: делопроизв[одитель] Архгубмил[ции] Фёдорова
С копией верно: делопроизводитель*

ГААО. Ф. Р-126. Оп. 1. Д. 2. Л. 132. Заверенная копия. Машинописный текст.

№ 219

Обращение и. о. командующего Важско-Мезенскими отрядами в исполнительный комитет Яренского Совета рабочих и крестьянских депутатов о недопустимости притеснения семей красноармейцев зажиточными крестьянами

8 апреля 1919 г.
В исполнительный комитет Яренского Совета
рабочих и крестьянских депутатов

Защитники Красного фронта получают массу жалоб от своих семейств на притеснения и издевательства со стороны кулацких элементов деревни и врагов трудового народа. Это явление недопустимо. Прошу принять самые строгие и суровые меры по отношению к притеснителям семейств красноармейцев. Немедленно всем исполкомам, народным судам взять семейства защитников мировой революции под свою защиту, широко об этом оповестить население края путём агитации и печати.

Врид командующего Важско-Мезенским отрядом Маега
Адъютант отряда Б. Ани...*

Резолюция: Просить командующего во всяком таком случае сдавать материал с указанием где, у кого и кем, что сделано. А. Е. [Перов]. 8/II-19 г.

ГААО. Ф. Р-1837. Оп. 1. Д. 68 б. Л. 6. Подлинник. Машинописный текст.

№ 220

Заметка в газете «Народный самоучитель английского языка»

13 апреля 1919 г.

Куда теперь вы ни пойдёте – везде: и на фронте, и в Архангельске встретите много англичан и американцев. Всюду слышится английская речь. Поэтому редакция, идя навстречу желаниям подписчиков, вводит новый отдел «Самоучитель английского языка». При этом все английские слова будут напечатаны по-русски, что даст возможность каждому грамотному человеку выучить десяток-другой самых необходимых при сношениях с англичанами и американцами фраз и слов. Правда, произношение некоторых слов трудно

* Далее подпись неразборчива.

изобразить русскими буквами, но этот недостаток можно исправить при разговоре с англичанами.

1-й урок[*]. При встрече утром с англичанами следует всегда сказать приветствие: «Доброе утро» или по-английски «гут морнинг», причём англичане говорят сокращённо «морнинг».

Встречаясь днём, говорят: «Добрый день!» или «гуд дай». Вечером говорят: «Добрый вечер» или «гуд ивнинг». Если вы хотите сказать: «Как вы поживаете?», надо перевести: «хау ду ю ду?» «Я» по-английски – «Ай», «вы» – «ю»; «ты» у англичан совсем не употребляется. «Я – русский солдат» – «Ай ем е рошен сольджер». «Вы англичанин или американец?» – «Ар ю е инглиш ор е америкен?»

Слова. Мужчина – «е мен», женщина – «е уомен», лошадь – «е хорз», собака – «е дог», да – «ес», нет – «но», что – «уот», хороший – «гуд», плохой – «бэд», большой – «биг», маленький – «литль», «купить – «ту бай»[**].

Народный самоучитель английского языка // «За Родину!». 1919. 13 апр. № 16. С.2.

№ 221

Постановление Президиума ВЦИК о лагерях принудительных работ

15 апреля 1919 г.[***]

1. При отделах Управления губисполкомов образовываются лагеря принудительных работ.

Примечание: 1) Первоначальная организация и заведывание лагерями принудительных работ возлагается на губернские ЧК, которые передают их отделам управления по уведомлению из центра. 2) Лагери принудительных работ в уездах открываются с разрешением Народного комиссариата внутренних дел.

2. Заключению в лагери принудительных работ подлежат те лица и категории лиц, относительно которых состоялись постановления отделов Управления ЧК, революционных трибуналов, народных судов и других советских органов, коим предоставлено это право декретами и распоряжениями.

3. Все заключённые в лагерях немедленно привлекаются к работам по требованию советских учреждений.

4. Бежавшие из лагерей или с работ подлежат самым суровым наказаниям.

5. Для управления всеми лагерями принудительных работ на всей территории РСФСР при Народном комиссариате внутренних дел по соглашению с ВЧК учреждается центральное управление таковыми.

6. Заведывающие лагерями принудительных работ избираются местными губисполкомами и утверждаются центральным управлением лагерями.

---

[*] Здесь и далее выделено в тексте.

[**] Ещё было опубликовано два урока в № 17 от 20 апреля 1919 г. и № 18 от 27 апреля 1919 г.

[***] Дата опубликования.

7. Кредиты на оборудование и содержание лагерей отпускаются Народным комиссариатом внутренних дел в сметном порядке через губисполком.

8. Врачебно-санитарный надзор за лагерями возлагается на местные отделы здравоохранения.

9. Подробные положения и инструкции предлагается выработать Народному комиссариату внутренних дел в 2-х недельный срок со дня опубликования настоящего постановления.

Подлинное за надлежащими подписями
С подлинным верно: делопроизводитель*

ГААО. Ф. Р-2620. Оп. 1. Д. 16. Л. 57. Заверенная копия. Машинописный текст.

Опубликовано: Известия ВЦИК. 15.04.1919. № 81. Собрание узаконений РСФСР. 1919. № 2. Ст.124.

Архангельский Север в документах истории (с 1917 по 1945 год) хрестоматия: в 2 т. / общ. ред. А.А. куратова. Архангельск 2015. Т.1. С. 133-134.

№ 222

Объявление пинежского уездного комиссара Дмитриева о мобилизации в Красную армию

15 апреля 1919 г.**

На основании приказа Революционного военного Совета республики и телеграмм Архангельского губернского военного комиссариата за № 2398, 2517 и 726 для пополнения действующих частей Красной армии призываются все постоянно и временно проживающие в освобождённых частях Пинежского уезда от белогвардейцев, рабочие, не эксплуатирующие чужого труда, крестьяне, родившиеся в 1899 по 1891 гг. включительно всех родов оружия и не проходивших военной службы, родившиеся 1890 и 1889 г., служившие в пехоте, кавалерии и пулемётчиков, оставшихся не призванными.

Первым днём мобилизации считается 24 апреля.

Для приёма призывающих организованы сборные пункты: первый в с. Верколе и второй в с.Карпогоры.

На первый сборный пункт обязаны явится подлежащие призыву волостей: Веркольской, Ярушевской, Сурской, Сулецкой и Тимошинской 24 апреля к 10 час. утра. На второй сборный пункт волости: Сретенской, Шардонемской, Кеврольской, Никитинской, Покшеньгской, Михайловской и Труфаногорской 26 апреля к 10 час. утра.

От явки по призыву никто не освобождается кроме лиц, имеющих очевидные наружные признаки негодности к*** военной службе (калеки),

* Подпись неразборчева.

** Дата сопроводительного рапорта.

*** В тексте «с».

одержимые тяжёлыми болезнями, препятствующими личной явке и достоверными медицинскими свидетельствами или волостных советов; б) состоящих на службе войсковых частях управления учреждениях и заведениях, подведомственных Народному комиссариату по военным делам, принятые по настоящему объявлению на действительную службу, лица, состоящие в правительственных учреждениях, а также и в промышленных предприятиях, непрерывность работы которых являются общественной необходимостью, могут откомандировываться на месте прежней службы, если учреждение перед ним возбуждают ходатайство в уездный военный комиссариат о командировании таковых на месте прежней службы, указывая имя, отчество и фамилию, возраст и занимаемую должность, а также наличность служащих и положенный штат того учреждения.

О всех уклоняющихся от призыва, местные волост[ные] военные комиссариаты должны сообщать в мобилизационный отд[ел] уездного воен[ного] комиссариата для принятия мер и предания суду военно-революционного трибунала.

Лица, зачисленные на учёт в тыловое ополчение, родившиеся в указанные годы, т.е. [с] 1899 по 1889 гг. включ[ительно], таковые подлежат призыву, но лишь в тыловое ополчение*.

Пинежский уездный комиссар Дмитриев
Военный руководитель**
Начальник мобилизационного отд[ела] [Я. Репишный]
Делопроизводитель Вехорев

ГААО. Ф. Р-301. Оп.1. Д.47. Л.2 об.–3. Подлинник. Рукописный текст.

№ 223

Прошение крестьян Покшеньгского волисполкома в Пинежский уездный отдел труда о предоставлении соседними волостями лошадей для засева полей

№ 1566 18 апреля 1919 г.***

Сообщаю, что у нас в волости лошадей очень много служит на фронте, а которые находятся дома, то из них почти третья часть приведена в негодность, поэтому земли в волости на своих лошадях ни в коем случае не засеять, то настоятельно просим для посева полей выслать лошадей других волостей, хоть до 30 штук на 2 недели. В противном случае сев затянется очень долго и хлеб не созреет.

Председатель Лохновский
Секретарь А. Земцовский

ГААО. Ф. Р-301. Оп. 1. Д. 34. Л. 83–83об. Подлинник. Рукописный текст.

* Подчёркнуто в тексте документа.
** Подпись отсутствует.
*** Дата регистрации документа.

№ 224

Рапорт начальника Пинежского уездного военного комиссариата в Пинежский уездный исполком о мобилизацию в Красную армию

18 апреля 1919 г.*

Препровождая объявление о мобилизации рабочих и крестьян, родившихся с 1891 по 1899 гг. включительно, всех родов оружия и не проходивших военной службы и родившихся в 1890 г., и служивших в пехоте, кавалерии и пулемётчиков, оставшихся непризванными.

Прошу немедленно объявить всем служащим и вывесить объявления на видном месте.

Подлежащие призыву граждане обязаны явиться на указанные в объявлении сборные пункты на свои средства.

На всех, подлежащих призыву, доставить именные списки в двух экземплярах с указанием имени, отчества и фамилии, времени рождения, прохождения военной службы (звание и часть войск), семейного положения, оставив примечание для отметки приёмной комиссии. На лиц, подлежащих призыву в тыловое ополчение, монахов и т.д. доставить также списком отдельно.

Состоящие в правительственных учреждениях, вернувшиеся из плена, при явке должны иметь удостоверяющие их документы.

О неявившихся к указанному сроку доставить списки с указанием причины, для привлечения к ответственности.

Пинежский уездный военный комиссариат
Воен[ный] руков[одитель]**
Нач.[мобилизационного] отд[ела]**
Делопроизводтель**

ГААО. Ф. Р-301. Оп. 1. Д. 47. Л. 23 об. Копия. Рукописный текст.

№ 225

Прошение И.К. Ларионова в Онежскую городскую управу об освобождении его от трудовой повинности и трудоустройстве на лесопильный завод

8 мая 1919 г.

Просьба.

Покорнейше прошу, нельзя ли будет отменить на время от возки военного груза, ввиду следующих обстоятельств. Работал я раньше на заводе, крестьянства не имел, взял в 1918 г., в апреле, когда никакой работы не стало на заводе, купил землевладельческие орудия и лошадь для работы. В марте 1918 г. работал дома, раздирал пустоши и городил огороды, купил семян для засева полей, посеял и ждал урожая, но всё замёрзло и все труды пропали. Лошадь с 6-го августа по приказу коменданта велено держать дома и никуда не отлучаться, и по приказу ездить куда потребуется. Съезжено на Порог 11 раз и с Порога 3 раза – итого 14 раз, а получено 24 рубля за всё. Сена не было,

* Дата регистрации документа.
** Подпись отсутствует.

лошадь кормить было нечем, а езды было много и всё посылали. Послали на Порог 4 ноября 1918 г. с военным грузом. Не доезжая до Каменихи 3 версты, лошадь совсем не пошла. Конвоиры сняли груз и отправили обратно в Онегу. На обратном пути лошадь не потянула и порожней телеги. Не доезжая до города 4 версты, лошадь пала и привелось бросить среди дороги лошадь и телегу. С лошади привелось содрать шкуру и нести убыток 500 рублей. Насчёт лошади я обращался к полковнику за помощью, но он отказал и заявил, что союзники за потери лошадей и за ломки телеги не отвечают. А без лошади дела совсем никакого не нашлось и привелось взять денег взаймы и купить лошадь для домашней работы. Но опять заставили ездить и возить военный груз. С осени 1918 г. ездить было можно, но езды было совсем мало, большую часть отправляли с попутчими. Сено было 6 руб. за пуд. А весной 1919 г. езды было много, а сено было 20 руб. пуд и от возки совсем ничего не оставалось. Дежурили на военно-почтовой станции бесплатно, почту возили в кредит. Мази для смазки телег нету, телега требует ремонту, в колёса-тулки и наварка оси. Сена для корма лошади нету, семян для засева полей нету, для семейства 5 человек на паёк денег нету.

На всё требуются деньги, но их нету и никто не даст. Ввиду таких убытков и безработицы в 1918 и 1919 г. убедительно прошу дать возможность поработать на заводе или придется бросить всё и заняться одной заводской работой.

Подписал Иван Константинов Ларионов.

С подлинным верно: городской голова*

С подлинным сверял секретарь А. Сивков

ГААО. Ф. Р-196. Оп. 2. Д. 75. Л. 334. Заверенная копия. Машинописный текст.

№ 226

Постановление Вельского уездного отдела по внутреннему управлению о доносе И.А. Астафьева на односельчан

9 мая 1919 г.

Вельский уездный отдел по внутреннему управлению, рассмотрев в административном порядке анонимное письмо и собранный по нему следственный материал об укрывательстве хлеба и о засилье кулаков в Кулойско-Покровской волости, автор которого, очевидно, не желая того, чтобы его имя было известно и, возможно, опасаясь привлечения [к] суду, сообщил такие сведения, о которых сообщать кто-либо, а также и сам автор с подписью фамилии, вряд ли рискнул бы. Но факт тот, что анонимка была получена и, к радости или к сожалению автора, передана к расследованию, а последним установлено, что автор письма указывал и называл кулаками трудящихся граждан и тех самых, которые по общему согласию дали ему возможность существования, отпустив ему некоторое количество хлеба, и, что граждане, названные автором кулаками, такие же «кулаки» как и он сам, с той лишь разницей, что они трудятся, а он, автор, пишет на них ложные и исполненные

* Фамилия не указана, подпись отсутствует.

грязи сообщения, желая, чтобы этих тружеников наказали и, опасаясь быть наказанным за сообщение лжи, не подписывает своей фамилии. Но эта уловка не удалась и следствие установило его личность, указав, что автором письма является гр[ажданин] дер. Симановской Иван Алексеевич Астафьев, сам сознавшийся в сообщении ложных сведений.

ПОСТАНОВИЛ:* гр[аждани]на Кулойско-Покровской волости дер. Симановской, Ивана Алексеевича Астафьева за сообщение ложных сведений анонимным письмом подвергнуть штрафу в размере 500 рублей с заменой, при несостоятельности к уплате, аресту при Вельском арестном доме на один месяц, возложив исполнение сего на волостной исполком.

Подлинное за надлежащими подписями

С подлинным верно: секретарь**

ГААО. Ф. Р-2641. Оп. 1. Д. 98. Л. 7. Заверенная копия. Машинописный текст.

№ 227

Заявление милиционера М. Сидорова начальнику Пинежской уездной милиции о продовольственном положении в с. Лавеле Ярушевской волости

10 мая 1919 г.

Мне случайно пришлось быть в селе Лавела Ярушевской волости***. И что же там делается? Выбран членом с[ель]совета бывший полицейский урядник. И, увы, что получается? Народ сидит голодный, и этот бывший урядник выдаёт карточку на право получения хлеба тому гр[ажданину] или гражданке, но не указывает в таковой то лицо, у которого бы был излишек хлеба. И вот получается то, что семейная женщина бросает на произвол всё своё семейство и ходит ищет хлеба по несколько дней, а найти не может. Но я думаю, что это знать должен продовольственник, так как [это] его святая обязанность. Но, вероятно, у этого старого урядника не хватает энергии поступить с кулачками. Ввиду этого он даже жалеет кулаков. Поэтому, вероятно, и не указывает хлеба.

2) И на собраниях собираются кулачки и беднякам не дают никакого голоса. Кулакам мало того, да ещё обложение. И вот на собрании получается не собрание, а хаос. Но, товарищи, моё мнение такое, что не должно быть, чтобы кулаки поднимали голову. И вот мне бы желательно, т[оварищи], проверить хлеб в селе Лавеле – первое предложение. И накормить голодающих, а тот, который прячет хлеб, того посадить на 1/4 фунта.

М. Сидоров

Резолюция: Президиуму для обсуждения на пленуме. При перевыборах участвовал инстр[уктор] НКВД т. Никитин, агитатор-орган[изатор] СКСО Карпов.

Зав. отд[елом] упр[авления] Козлов

ГААО. Ф. Р-301. Оп. 1. Д. 34. Л. 115–115об. Подлинник. Рукописный.

---

* Прописные буквы так в документе.

** Подпись неразборчива.

*** Слово «волости» вписано над строкой карандашом

№ 228

Ходатайство зав. отделом здравоохранения Шенкурского уездного Совета крестьянских депутатов в президиум Шенкурского уездисполкома об освобождении от мобилизации врача Благовещенской народной больницы С.П. Едемской

№ 1088 14 мая 1919 г.

В президиум Шенкурского исполкома

На 20 мая объявлена мобилизация женщин-врачей, состоящих на службе и проживающих в уезде, благодаря чему будет мобилизована женщина-врач Благовещенской народной больницы Софья Павловна Едемская.

Извещая об этом исполнительный комитет, отдел здравоохранения просит в срочном порядке возбудить ходатайство об освобождении последней от мобилизации по следующим мотивам:

1) С уходом врача из Благовещенского участка весь южный район остаётся без медицинской помощи, что не может не отразиться на населении.

2) Придётся закрыть больницу и заразный барак, который переполнен сыпно-тифозными больными.

3) В районе Благовещенского участка свирепствует сыпной тиф, корь и др[угие] заразные болезни.

4) На весь уезд с 120 тысячами населения имеется всего лишь два врача, а с мобилизацией Едемской останется один, который фактически не может справиться с работой в уезде.

5) Шенкурский уезд является фронтовой полосой и медицинский персонал обслуживает нужды не только гражданского населения, но и красноармейцев.

По этим соображениям отдел просит исполнительный комитет о срочном ходатайстве об освобождении женщины-врача С.П. Едемской.

Заведывающий отделом М. Добрынин

Делопроизводитель

Помета: получен 14 мая 1919 г. Вх. № 836.

ГААО. Ф. Р-383. Оп. 1. Д. 79. Л. 27–27об. Подлинник. Рукописный текст.

№ 229

Письмо председателя Попонаволоцкого волисполкома Шенкурского уезда А. Попова в Шенкурский уездный земельный лесной отдел об отпуске леса для постройки школ и народного дома

№ 398 14 мая 1919 г.

В нашей волости в настоящее время находится на берегу строевого леса б[ывшей] фирмы Брку*около 1600 брёвен, под дер. Поречье около 600 штук и под дер. Бучнево около 600 шт[ук]. Пока этот лес ещё никуда не сплавлен, просим вас о нижеследующем.

* Так в документе.

До революции у нас в волости существовала только одна церковно-приходская школа в общественном здании, построенном лет 30 тому назад. Помещение это совершенно неудовлетворительно во всех отношениях и по виду напоминает более хлев зажиточного мужичка, чем рассадник культуры. В этом помещении сейчас находится 19-я советская школа. Остальные шесть школ волости ютятся в крестьянских хатах. Насколько пригодны крестьянские избы под школьные помещения говорить много не приходится.

Изложенное просим принять во внимание и отпустить нам лес фирмы Брку, весь или хотя известную его часть, для постройки школ по плану, который мы затребуем из отд[ела] просвещения. Нет у нас в волости также и народного дома. Здание для него тоже придётся строить, так как домов кулаков, которые можно было бы приспособить для этой цели, у нас не имеется.

Председатель А. Попов
Секретарь А. Безсонов
Верно: заведывающий отд[елом] просвещения Е. Фефилов

ГААО. Ф. П-8. Оп. 1. Д. 32. Л. 134–134об. Копия. Рукописный текст.

№ 230

Заявление В. Ф. Синцова в Ровдинский земельный отдел Шенкурского уездисполкома об отказе служить псаломщиком Устьпуйского прихода

14 мая 1919 г.
В Ровдинский земельный отдел
Шенкурского уезда
[от] гражданина (бывшего псаломщика) Устьпуйского прихода
Виталия Синцова

Настоящим заявляю, что я, бывший псаломщик Устьпуйского прихода Виталий Синцов, совершенно отказываюсь от занимаемой мною должности псаломщика и желаю вступить в ряды трудового крестьянства. Ввиду этого убедительно прошу Ровдинский земельный отдел незамедлительно наделить меня землёй и сенокосом, необходимым для поддержания ходатайства наравне с прочими гражданами села Балкачёвского из фонда (церковной) земской земли.

К сему заявлению и подписуюсь.

Бывший псаломщик Устьпуйского прихода Виталий Фёдоров Синцов.

Резолюция: Настоящее заявление б[ывшего] псаломщика Синцова Ровдинский волостной земельный отдел препровождает на распоряжение Шенкурского уездного земельного отдела, прося о последующем уведомления.

Мая 15 дня 1919 г. № 321.
Заведывающий отделом А. Дубинин
Секретарь [Новиков]
Пометы: 1) Получ[ено] 15 мая 1919 г., вход. № 262; 2) вх. № 852, 16/V-19 г. Исх. № 1214.

ГААО. Ф. Р-383. Оп. 1. Д. 79. Л. 38–38об. Подлинник. Рукописный текст.

№ 231

Доклад Федоровича о репрессиях, реквизициях, голоде, росте преступности, мобилизациях, арестах иностранных солдат за отказ ехать на фронт

19 мая 1919 г.

Обычные аресты, расстрелы. Ввиду недохватка мест в тюрьме устроили тюрьмы на Кегострове, очистили подвалы в таможне, где сырость, холод, сотни крыс и сумрак день и ночь. Когда арестовывают, то велят теплее одеваться. На острове Мудьюге мало кто остался в живых. В числе умерших т.т. Брильянтов, Георгий Иванов, Гуляев, Альберт Олем, Диатолович и Шевченко. На Мудьюге заставляют носить песок, ровнять землю. За отказ исполнять эту работу бьют прикладами и сажают в карцер, который никогда не отапливается. Многие там замерзали, а другие отморозили себе ноги и руки.

Вернувших из плена германского отправляют в пересыльную тюрьму, после нескольких дней расспросов отпускают домой на один месяц в отпуск, а потом мобилизуют в ряды армии. Обращение с ними грубое. Пересыльная тюрьма находится на Быку*. Пленных красноармейцев сначала садили на Мудьюг, а теперь устроили на Исакогорке исправительный батальон и мобилизуют в ряды армии. За отказ поступить в ряды армии садят в тюрьмы и некоторых расстреливают. Из тюрем гоняют на работы чистить дороги, убирать снег и возить дрова на себе. Вообще заменяют лошадей. Во всех тюрьмах свирепствует голодный тиф, цинга и др. эпидемические болезни, которые перекинулись на гор. Архангельск.

Умирает очень много, не успевают хоронить, и трупы по нескольку дней валяются в морге. Настроение арестованных твёрдое и надеются на скорое освобождение советскими войсками. Приезжали к ним правительственные комиссары и обещали нам смягчение наказаний и даже освобождение, если они откажутся от своих идей, но арестованные ответили отказом.

20 февраля объявили вторую мобилизацию, призвали 12-й, 13-й и 14-й г.г. Правительство призывало и боялось восстания мобилизованных. По полученным сведениям из штаба секретно узнали, что будут пущены все виды оружия, но рабочие были все предупреждены. По приёмке на сборном пункте много было шпионажу, и мобилизованных отправляли по 50 ч[еловек] в батальоны. И в каждой такой партии находился шпик.

По приходе в полк адъютант спрашивал: «Нет ли среди вас большевиков и комиссаров?» Мол, ими надо увесить телеграфные столбы. Дисциплина в полку строгая, за неотдание чести 3 месяца тюрьмы. Одного артиллериста за самовольную отлучку присудили на 6 лет каторги. Если надо отлучиться на сутки домой, то надо писать докладную записку батальонному командиру. Расстреляли одного солдата за то, что он сидел в «Мулен-Руже» в ложе. Пришёл офицер и велел ему выйти из ложи, но тот запротестовал. Приказ читали о расстреле по ротам. Арестовывают по ночам и уводят неизвестно куда. Винтовок на руки не выдают до отправки на фронт. Кормят скверно, выдают галет 66 з[олотников] на сутки, 2 раза на неделе дают 84 з[олотников] хлеба. Суп плохой. Три раза в неделю варят кашу.

---

* Буква «Б» исправлена с прописной на строчную от руки фиолетовыми чернилами.

Мобилизованных часто сортируют частями, посылают из роты в роту. При отправке на фронт 8-ю роту отправляли повзводно на разные фронты. Настроение солдат к офицерам и правительству враждебное. Арестовано 200 ч[еловек] французов за отказ больше ехать на фронт. Есть много арестовано американцев. Французы и американцы говорят, что их привезли в Архангельск обманом и говорят, что большевик добрый камарат, т.е. товарищ. Американцы говорят, что остаются здесь до 10 мая, а после этого срока их не удержит никакая сила.

Как рабочие края, так и низший класс интеллигенции, чиновники контор и учительство враждебно настроены к правительству. Сильная безработица, сокращение везде штатов, немногие заводы работают и то исключительно для военных нужд. Ввиду этого сильно развилась спекуляция и кражи. Высшей администрации возвращена вся власть и все ордена, какими они пользовались при царизме. С профессиональными организациями не считаются. Теперь стали сбавлять рабочим ставки. За отказ работать Экстру вышел приказ до трёх месяцев тюрьмы и 1000 руб. штрафу.

Запрещены стачки, мотивы правительства, что не время, нужно бороться с большевиками. Во вторую годовщину революции все правительственные учреждения работали, но рабочие не вышли работать*. На судоремонтном заводе и в думе были устроены митинги, где выступили меньшевики резко против власти и раскрыли много грязи. Настроение** рабочих было приподнятое**. Правительство когда выступало, то освистывалось. Разбросаны были летучки партии коммунистов. Всем этим верховная власть была сильно встревожена. После празднества последовали массовые аресты и расстрелы. Арестованы Бечин, Наволочкин, Ломов. Успенский скрывается в думе. Между буржуазией и меньшевиками вышел полнейший развал. За март месяц было арестовано 350 ч[еловек], 25 – расстреляно. В числе расстрелянных Склепин Иван, Пухов, матрос. Соломбала объявлена на осадном положении. По ночам разъезжают бронированные автомобили и мотоциклеты с пулемётами.

Военным судом заведывает особый, так называемый, суд офицеров. На ночь 13 марта генерал Миллер спал в одежде. По уездам страшный голод, едят солому с мохом. На засев зерна нет. Сено реквизируют и не платят денег, а спросили, когда деньги, то ответ: «Когда прогоним большевиков, тогда и деньги». Заставляют работать за низкую плату и тоже по нескольку месяцев не платят денег.

При занятии советскими войсками Больших озерков англичане, которые выпустили новые деньги – названье «север[ная] Россия», стали жгать на ул. Лютеранской. Положение правительства неустойчиво. В апреле объявлена мобилизация 18-летних. За этой мобилизацией последует до 40 лет. После приказа г. Марушевского стало записываться в советскую Россию много солдат, то офицерство стало запугивать расстрелами и выпустило только 100 человек. Граждан записалось – число колеблется от 5000 до 7000 чел[овек].

Леса и лён с Бакарицы увезён англичанами стоимостью, по слухам, на полмиллиарда рублей.***

ГААО. Ф. П-1. Оп. 1. Д. 44. Л. 32-34об. Копия. Машинописный текст.

---

* Подчёркнуто в тексте от руки фиолетовыми чернилами.

** Слово вписано над строкой от руки фиолетовыми чернилами.

*** Предложение дописано от руки фиолетовыми чернилами. Документ не подписан. Приложен рукописный вариант доклада с угасающим текстом.

№ 232

Устав Патракеевской секции любителей сценического искусства при Кяндской ячейке сочувствующих РКП(б) Онежского уезда

28 мая 1919 г.

Цели секции

Секция имеет своей целью предоставить своим членам собраться для исполнения разного рода произведений музыкального и драматического искусства.

Права секции

2) Для достижения этой цели секция имеет право устраивать музыкальные и драматические вечера, спектакли и концерты, драматические представления и исполнение на сцене рассказов, стихотворений и куплетов.

3) Секция производит всю свою работу под руководством и наблюдением Кяндской ячейки соч[увствующих] РКП.

Состав секции

4) Членами секции, число коих не ограничено, могут быть все граждане и не состоящие в организациях обоего пола, желающие отдать своё свободное время на культ[урно]-просвет[ительную] деятельность среди населения.

5) Членами секции не могут быть лица, вредящие советской власти.

6) Только члены секции имеют право участвовать в исполнении музыкальных и драматических пьес, и литературных произведений.

Кроме того, в случае исключительном, секции предоставляется право допускать к участию в исполнении пьес граждан-слушателей и посторонних лиц по разрешению к[омите]та ячейки сочувствующих РКП.

7) Члены секции обязаны являться как на все репетиции, так и на все собрания, в которых они участвуют, беспрекословно подчиняясь всем требованиям и указаниям распорядителя, назначенного на данное собрание секцией.

8) Если члены секции не явятся на исполнительное собрание, в котором он участвует, не предупредив о том правление секции, по крайней мере за день, или не представит уважительных причин отсутствия, или откажется от возлагаемых на него обязанностей, то по постановлению секции передаётся на рассмотрение общему собранию членов ячейки соч[увствующих] РКП.

Правление секции

9) Правление секции состоит из трёх человек: председателя, товарища председателя и секретаря.

10) Выборы членов правления, распорядителей по спектаклям, режиссёра и сценариуса производятся на общем собрании секции.

11) Правление заведует всеми делами секции и хозяйственной частью, назначением исполнительных собраний и представлением общему собранию об исключении членов секции.

12) Вся переписка от имени правления секции ведётся за подписью председателя или одного из членов за скрепою секретаря.

13) Протоколы общих собраний, касающихся разъяснения и дополнения параграфов сего устава, имеют для членов секции обязательную силу.

С подлинным верно:
Председатель правления секции В. Лысков
Секретарь Е. Красильникова
Резолюция* 6 июня 1919 г.

ГААО. Ф. П-8. Оп. 1. Д. 32. Л. 136–136 об. Подлинник. Рукописный текст.

№ 233

Обязательное постановление Вельского уездисполкома о мобилизации населения для работ по ремонту тракта Коноша-Вельск

29 мая 1919 г.

Несмотря на настойчивые и неоднократные требования о проведении в волостях объявленной предписанием исполкома от 13 мая за № 2507 мобилизации 5% рабочего населения для работ по ремонту тракта Коноша-Вельск, эта мобилизация не только до сих пор не произведена, а, наоборот, всякого рода сходы, собрания и т.д., подбиваемые теми, кто, к величайшему сожалению, ещё находится на свободе, не умея пользоваться ею, сыплют в исполком категорические отказы и в высылке рабочих, и в подаче подвод под военные грузы, и, вообще, в выполнении каких-либо повинностей.

Выходит: дай мне хлеба, дай железа, дай мира, дай всего, а от меня ничего не требуй. Те, кто голосует за неподачу подвод, за отказ в высылке рабочих и т. д., видимо, до сих пор, несмотря на бесчисленные разъяснения, не уяснили себе ещё таких простых вещей, как:

а) что железо и хлеб находятся у Колчака, старающегося вернуть самодержавие;

б) что война, которую ведёт народ, ему навязана помимо его желания и

в) что судьба местного северного фронта зависит от местного крестьянства, а судьба местного, в частности Вельского, крестьянства зависит от успехов или неуспехов местного фронта.

Фронт, не могущий достать себе оружия, продуктов и снаряжения только потому, что крестьянин не желает их ему подвезти своевременно, может оказаться в безвыходном положении. Части, находящиеся на нём, могут уступить напору врага. Бои с территории Шенкурского уезда перейдут на территорию Вельского уезда. Поля вельского крестьянина будут вытоптаны сражающимися, дома в селениях будут уничтожены артиллерийским огнём, последний скот будет взят, лошади угнаны, хозяйство разорено. Кто бывал на войне, тот знает, много ли остаётся от тех деревень около которых шли сражения.

Теперь митингующему вельщаку не хочется съездить за грузом, не хочется поработать с лопатой на исправляемой дороге. После, когда по своей вине он лишится всего, он рад ~~будет~~** готов в десять раз сделать больше, но будет поздно. Он говорит: «Мне тяжело». Ему верят, знают, что у него

* Текст неразборчив.

** Слово «будет» зачёркнуто автором в документе.

лошади истощены, отсутствует фураж, ощущается недостаток продовольствия и прочего. И, если требуют, чтобы он всё-таки и давал подводы и рабочих, то, следовательно, для его же собственного спасения требуют этого, а не для удовольствия подписавших его постановление.

Хорошо жить, получая всё, но не давая от себя ничего. Хорошо, но нечестно. Чтобы всё получить, нужно всё сделать самому, время чудес прошло. Жареные гуси в рот не летят. Где мы измучили лошадей и почему? Измучили их при перевозке грузов, а потому, что дорога никуда не годилась. Что нужно для того, чтобы груз можно было доставить легче? Нужно исправить дорогу. А мы, видите ли, этого не желаем. Нам не хочется, мы поприустали. Довольно говорить.

Уездный исполнительный комитет запрещает разговоры разговаривать, переливая из пустого в порожнее. Отныне все наряды могут лишь распределяться на собраниях, а не обсуждаться в плоскости возможности или невозможности их выполнения, как это было до сих пор.

Требующиеся количества подвод и рабочих должны быть волостями поставлены немедленно. Виновные в неисполнении сего постановления силой будут привлечены к бесплатным уже общественным работам до 3-х* месяцев и, сверх того, преданы суду.

Подстрекатели, сбивающие с толку честного труженика, понесут наказание особо, от которого им навряд ли поздоровится.

Настоящее постановление вывесить в каждом селении и прочесть на сходах, объяснив населению:

а) что лишь горькая необходимость и его несознательность заставили издать настоящее постановление и прибегнуть к более суровым наказаниям;

б) что мобилизованных рабочих 15-й Военно-дорожный отряд, помимо заработной платы, по возможности, будет снабжать продовольствием, если не всех, то тех, которые наиболее будут в том нуждаться и

в) что возчикам, едущим за грузом на Коношу, будет выдаваться фураж и красноармейский продовольственный паёк.

Председатель комитета	Дмитриев
Член президиума	[Канев]
Председатель уездного отдела управления	[Куроптев]
За секретаря	Гурьяновский

ГААО. Ф. Р-2620. Оп. 1. Д. 60. Л. 4. Подлинник. Машинописный текст.

№ 234

Из объяснительной записки начальника Архангельского бюро уголовного розыска о состоянии преступности в городе за 1917–1919 гг.

1 июня 1919 г.

* В тексте напечатана цифра 6, затем зачёркнута и от руки вписана цифра 3.

Приложение к ведомости и диаграмме*

Период времени	Объяснение причин повышения и понижения преступности
1917 г. март-июль	С первых недель после государственного переворота уголовная преступность увеличилась в 3 раза. ПРИЧИНЫ УВЕЛИЧЕНИЯ:** 1. Частичная амнистия уголовных преступников, освобождение всех остальных уголовных, изъявивших желание вступить в ряды войск. 2. Это желание было заявлено, дабы освободиться. 3. И упразднение бывших: полиции и сыскного отделения. Сформированная же милиция, частью из лиц с уголовным прошлым, была не способна, а частью не хотела вести борьбу с уголовной преступностью.
август	В последних числах июля сформировано отделение уголовного розыска. Судя по числу дел, принятых к производству, как будто-бы преступность понизилась, но, в действительности, она стояла на одном уровне, как и в предыдущие месяцы, т. к. много заявлений поступило только в милицию и в отделение таковые переданы не были.
сентябрь-ноябрь	Преступность стояла на одном уровне, как и в предыдущие месяцы. Но таковая могла бы ещё увеличиться, если бы к этому времени не было сформировано отделение уголовного розыска, т.к. в это время был в городе наплыв иногородних, распущенных из тюрем, уголовных, да к тому же ещё обнаглевших, и только усиленной работой отделения было предотвращено усиление преступности.
1917–1918 г. декабрь-март	В декабре, январе и марте месяцах преступность сократилась на 1/4 вследствие усиленной работы отделения и избрания судебными следователями меры пресечения для воров, исключительно содержания под стражей в тюрьме.
1918 год апрель	Преступность опять увеличилась до размеров преступности в марте-ноябре 1917 г., вследствие разгона большевиками судебных установлений и освобождении из тюрьмы значительного числа уголовных преступников.
май	Преступность несколько понизилась, вследствие изобличения освобождённых большевиками уголовников в вновь совершённых ими преступлениях и заключения обвиняемых в тюрьму по постановлениям отделения уголовного розыска.

* Подчёркнуто в документе.

** Прописные буквы так в документе.

июнь	Преступность вновь повысилась до размеров первых месяцев после начала революции, вследствие освобождения из тюрьмы почти всех уголовных большевистским комиссаром Кедровым.
июль	Преступность возросла до наивысших размеров, какой ещё никогда не было. К увеличению преступности и безнаказанности в это время явно стремились сами большевистские вожди. Совершались преступления не только профессиональными преступниками, но и матросами, красноармейцами и проч., и, нередко, преступления весьма тяжкие, включительно до убийств. Борьба с преступностью стала невозможной.
август-октябрь	Преступность понизилась на 1/5, вследствие бегства с большевиками в Советскую Россию многих профессиональных преступников, матросов и проч., и образования между Архангельском-Вологдой и Котласом фронта, отчего приезд иногородних преступников совершенно прекратился.
ноябрь-декабрь	Преступность понизилась более чем на 1/3 преступности июля месяца по следующим причинам: 1) отрезанности Архангельска от остальной России, чем преступникам предотвращалась возможность скрыться или скрывать следы преступления и этим самым значительно облегчилась борьба с преступностью для бюро; 2) призыв на военную службу и отправления на фронт многих профессиональных преступников.
1919 г. январь-март	Преступность понизилась более чем на половину преступности июля месяца по следующим причинам: 1) задержания и заключения под стражу за уголовные преступления значительного числа профессиональных преступников; 2) невозможность наплыва в город иногородних преступников; 3) ночного патрулирования в городе.
апрель-май	Преступность понизилась почти до размеров преступности дореволюционного времени по следующим причинам: 1) продолжения задержания за уголовные преступления из оставшихся налицо в городе профессиональных преступников и в то же время невозможности наплыва иногородних; 2) белых ночей, много мешающих совершению преступных деяний; 3) усиленного ночного патрулирования ополчением; 4) призыва на военную службу и отправления на фронт не только многих профессиональных преступников, но и начинающих, так называемых новичков.

Начальник Архангельского бюро
Уголовного розыска [Л. Акимов]

ГААО. Ф. И-66. Оп. 7. Д. 480. Л. 219 об.–220. Подлинник. Машинописный текст.

№ 235

Протокол № 20 собрания Пинежской уездной управы о реквизиции излишков семян у населения уезда

4 июня 1919* г.

На собрании присутствовали: командующий союзными войсками Холмогоро-Пинежского района капитан 2-го ранга [Г.Е.]Чаплин, уездный комиссар Д.М. Рогачев, председатель управы А.А. Иванов, члены управы: А.Д. Кочуров, П.К. Калинин, Ф.Е. Сивков. Председатель Пинежского об[щест]ва потребителей И.Е. Красков. Председательствовал А.А. Иванов. За секретаря В.И. Костылев.

Открывая собрание, председатель доложил о тяжёлом положении предстоящего посева, об обследовании семян, сообщив, что есть постановление уездного земского собрания апрельской сессии 1919 г. об обмене семян, излишне имеющихся у граждан, на американскую муку, но, что он, лично, против такого обмена, т.к. меняя пуд на пуд, слишком мало останется для освобождённых верхних волостей. Командующий войсками капитан Чаплин вполне согласен с мнением председателя, говоря, что большевики, уходя, увезут всё что возможно, а что невозможно пожгут и что запас муки для освобождённых волостей иметь необходимо. На его вопрос сколько требуется семян для обсеменения полей председатель ответил, что по сведениям из волостей 26 000 п., а по данным последнего обследования определена четверть этого количества, а при более тщательном обследовании и половина. Член Кочуров поясняет, что обследование запасов семян не носило характера какого-нибудь обыска, а сведения принимались на слово от самих владельцев. Многие, конечно, скрыли истинное количество, а многие припрятали и не покажут. После обмена мнений капитан Чаплин предложил компромисс – не ставить обязательным обмен семян на муку. Комиссар же предложил возложить реквизицию на уездную управу путём опроса граждан на сходах в волостях, чтобы иметь сведения о количестве запасов семян. Собранием принимается следующий план реквизиции: образовать комиссию из члена уездной управы и волостных управ, милицейского чиновника и понятых. Семена реквизировать по цене 80 руб. пуд, производить мену в зависимости от качества семян пуд на пуд по усмотрению управы, принимая во внимание пропорциональную стоимость в волостях и заключение комиссии. Комиссия реквизирует излишек семян, оставляя владельцам количество, необходимое для обсеменения душевых наделов их семей. Реквизированные семена выдавать за плату, а не имеющим средств на уплату предоставить в рассрочку. Средства на уплату реквизированных семян взять из продовольственных сумм согласно постановления земского собрания №5.

Собрание постановило обязать граждан произвести общиной обсеменение полей неимущих и семей, призванных на военную службу, о чём известить в войска, считая уклонение недопустимым и обязательным для всех общин, согласно постановления объединённого совещания в присутствии командующего войсками Холмогоро-Пинежского района.

---

* Дата регистрации документа.

Подлинное подписали:

Председатель управы А. Иванов, командующий войсками Холмогоро-Пинежского района 2-го ранга Чаплин, уездный комиссар Д. Рогачев, члены управы: Ф. Сивков, П. Калинин, А. Кочуров, председатель Пинежского общества потребителей И. Красков.

За секретаря В. Костылев

С подлинным верно: секретарь*

Сверял делопроизводитель [Горшков]

Резолюция: Настоящая копия препровождается начальнику Пинежской уездной милиции для сведения. 4 июня 1919 г. № 4283. Заместитель председателя управления А. Кочуров.

Секретарь*

Делопроизводитель [Горшков]

ГААО. Ф. Р-2086. Оп. 2. Д. 3. Л. 25–25об. Заверенная копия. Машинописный текст.

№ 236

Заметка в газете Ф.С. Чумбарова-Лучинского[1] «Наше отношение к знаниям»

7 июня 1919 г.

В старое, батрацкое и кабацкое, время создавались и университеты, и институты для буржуазных маменькиных сынк[ов]. В роскошно отделанных залах собиралось несколько профессоров и что-то пытались строить непонятное широким слоям трудящейся массы.

Когда свершилась рабоче-крестьянская Октябрьская революция, то вместе с другим переусмотрением мы внесли много нового и в области культурного строительства. Всё новое очень просто. Мы не изобретали летательных поездов, не открывали отвлечённых теорий, не роем туннелей под океанами, а просто подходим к нашей основной задаче: дать народу начальную грамотность, а затем и образование. На месте роскошных университетских и институтских зданий у нас создаётся изба-читальня и библиотека для деревни. Раньше ставили целью жизни – получение знаний для себя, в настоящее время в советской республике каждый образованный и даже каждый грамотный пролетарий должен будет в течении одного года жизни поднять до своего культурного уровня десять человек. И когда все у нас так отнесутся к своей задаче, то через двадцать лет у нас в республике не останется не только ни одного неграмотного – но также ни одного необразованного и художественно невоспитанного человека.

Старый мир разрушается окончательно и из пепла вырастает новый Дворец пролетарской культуры.

* Подпись неразборчива.

На смену дряхлого гнилостного отношения идей организация объединённых систем методов, называемая пролеткультом, и построенная усилиями творческого коллектива.

Пролетарии, пойте!

Новый чудный светлый мир идёт! Пойте!

Чумбаров-Лучинский

Чумбаров-Лучинский Ф.С. Наше отношение к знанию // Известия Яренского уездного Совета крестьянских депутатов. 1919. 7 июня. № 38 (98). С.2.

[1.] Чумбаров-Лучинский Фёдор Степанович (Лучинский – партийный и литературный псевдоним) [16(28).02.1899–17.03.1921], политический деятель, участник Гражданской войны, один из организаторов культурного строительства на Севере. Родился в дер. Васильевская Богдановской волости Каргопольского уезда Олонецкой губернии в крестьянской семье. С февраля 1919 г. на Северном фронте, политработник 6-й армии, лектор. Редактор газеты «В Зырянском краю» С марта 1920 г. секретарь мурманской организации РКП(б), редактор газеты «Известия Мурманского ревкома». С апреля 1920 г. заведовал отделом Пролеткульта при Архангельском губернском отделе народного образования. С мая 1920 г. депутат Архангельского Совета, член уездно-городского комитета РКП(б). С 10 февраля 1921 г. редактор газеты «Известия Архангельского губисполкома, Совета рабочих, крестьянских и красноармейских депутатов и губкома РКП(б)». Погиб во время подавления Кронштадского мятежа. (Скепнер Л.С. Чумбаров-Лучинский Фёдор Степанович Т.1 // Поморская энциклопедия: В 5 Т. Т.1: История Архангельского Севера. Архангельск, 2001. С. 440).

№ 237

Информационный листок № 24 Архангельского губернского управления о деятельности губернского и уездных исполкомов, коммунистической агитации, обучении населения военному делу, развитии сельского хозяйства, открытии приютов, сборе средств для Красной армии в губернии

16 июня 1919 г.*

В отдел управления Шенкурского уездисполкома
(для сведения)

Губисполком: во всех отделах организованы ячейки коммунистов и сочувствующих РКП. На заседании президиума от 3 июня с.г. был одобрен и принят проект формирования добровольческого отряда из членов Союза губернских учреждений, представленный исполкомом союза. На 15 июля с.г. в г. Шенкурске назначен 3-й** губернский съезд Советов.

Губпродком: в Вологодской губернии приобретён участок земли (бывшее имение), который предназначен для детской колонии и огорода. Обработка и засев земли данного участка поручены комиссии, избранной в составе

* Дата резолюции.

** Цифра «3» вписана чёрными чернилами над строкой.

четырёх человек. Продовольственная коллегия на своём заседании от 28 мая с.г. постановила: 15 с.г. июня открыть в г. Вологде продовольственные курсы. Предоставить право населению Архангельской губернии, пострадавшему от военных действий, переселяться со всем имуществом и инвентарём на Дон, в готовые усадьбы. На 25 июня с.г. в городе Вологде назначен съезд представителей кооперативных организаций губернии.

Отдел земельно-лесной: утверждённые сметы на второе полугодие 1919 г., представленные агрономическим подотделом, на мероприятия: по распространению сельскохозяйственных знаний, по развитию огородничества, по кормодобыванию, по поднятию животноводства и молочного хозяйства, по улучшению полеводства и утилизации торфа, – и на постройку метеорологической станции, а также утверждены сметы по отделению обобществления сельского хозяйства. Для срочного отвода лесосек коллегия постановила: немедленно командировать в намеченные места всех лесных специалистов.

Шенкурский уезд*

Уездисполком: на заседании от 4 июня с.г. было постановлено мобилизовать 4 % всего населения уезда на работы по ремонту дорог.

Верхопаденьгская волость: волостной ревком на заседании от 31 мая с.г. постановил еженедельно, в дни отдыха, устраивать концерты-митинги и спектакли, к организации которых привлечь местных учащихся и членов местной ячейки сочувствующих РКП.

Нижне-Двинский район

Общее собрание граждан Заостровского о[бщест]ва от 11 мая с.г. внесло резолюцию, в которой выражается полная готовность граждан, во всякое время, активным участием помогать Советской власти в борьбе с иностранными хищниками и русскими белогвардейцами.

Онежский уезд

Открыта уездная богадельня, которая названа именем великого вождя революции тов. Ульянова (Ленина). В селе Беричово открыт детский приют. В бывшем Кожеозерском монастыре организована сельскохозяйственная коммуна. Трудовым артелям сдан сплав плотов по реке Онеге. По постановлению уездного к[омите]та РКП в уезде мобилизовано свыше 30 человек членов и сочувствующих РКП. Все мобилизованные товарищи отправляются на Восточный фронт.

Кирилловская волость: всеобщее обучение военному делу в волости закончено. При волисполкоме организовано бюро военной помощи. По постановлению волисполкома и коллектива профессионального союза служащими исполкома и членами союза сделано восьмипроцентное отчисление с жалования в пользу Красной армии. В ближайшие дни проектируется устройство ряда спектаклей, сбор с которых поступит в распоряжение бюро военной помощи.

Холмогорский уезд

Уездисполкомом и уездземотделом приняты срочные меры к засеву всей пригодной земли. Снабжение населения продовольствием идёт успешно, но ощущается недостаток транспортных средств. Открыт детский приют, в котором в настоящее время около двадцати призреваемых детей. При школах

* Здесь и далее подчёркнуто в документе.

уезда организованы общежития для учащихся. Культурно-просветительным кружком, организованным при уездисполкоме, часто ставятся спектакли, которые посещаются гражданами с колоссальнейшим интересом.

При отделе социального обеспечения организована комиссия по оказанию помощи пострадавшим от Гражданской войны и контрреволюции. При уездисполкоме организована ячейка коммунистов и сочувствующих РКП.

Церковническая волость: 20 мая с.г. состоялся второй волостной съезд Советов крестьянской бедноты. Организован культурно-просветительный кружок. Общим собранием граждан волости от 6 апреля с.г. организован культурно-просветительный кружок [по] обработке земли.

Заведывающий отделом управления Н. Прищемихин

Вр[еменно] и[сполняющий] об[язанности] заведывающего инф[ормационно]-инструктор[ским] подотделом П. Попов

Делопроизводитель П. Гусев

ГААО. Ф. Р-384. Оп. 1. Д. 62. Л. 35-35об. Копия. Машинописный текст.

№ 238

Доклад члена Архгубисполкома Э.Я. Гуровича Архангельскому губернскому исполнительному комитету о продовольственной экспедиции на Печору

3 июля 1919 г.

Положение далёкого Печорского края, попавшего благодаря временно неблагоприятно сложившимся обстоятельствам в условия, требовавшие принятия срочных мер для поддержания существования его населения, привело к созданию продовольственной экспедиции, на которую были возложены широкие задачи по организации края и в продовольственном отношении. Эта экспедиция тем более имела смысл, что край, который, предстояло оживить, имеет свои природные богатства, как то: рыбу, мясо, дичь, пушнину и др. в настолько широких размерах, что ими могли бы быть удовлетворены потребности многих наших губерний. Экспедиция должна была носить чисто продовольственный характер, и мне, как комиссару, в силу ненормальных условий, в которых находился край, были представлены чрезвычайные полномочия. Впоследствии, во время моего пребывания в Москве, вызванного приготовлениями к отъезду в Печору, вопрос о характере экспедиции был перерешён и на Печору командировалась чрезвычайная комиссия под председательством тов. А.В. Кудрявцева. Это положение, при котором сплелись полномочия председателя комиссии с полномочиями чрезвычайного комиссара по продовольствию, так как комиссия в целом преследовала, главным образом, продовольственные цели, внесло неясность, и смутно предчувствовалось, что такое неестественное сочетание должно отразиться на плодотворности работ. Опасения оказались бы неосновательными, если бы можно было рассчитывать на то, что мелкое тщеславие и вытекающее из него понимание своих прав

уступили бы место сознанию необходимости, прежде всего, соблюдать интересы дела.

Экспедиция выехала из Вологды 29 января с. г. и в дороге всё время поддерживалась связь с первой частью экспедиции (административным отделом) во главе с тов. Олуниным, выехавшим несколькими днями раньше нас. В Вятку мы прибыли 1 февраля для урегулирования взаимоотношений с Уралснабжением по вопросу о передаче Чердын-Печорской экспедиции в моё распоряжение. Пришлось пробыть в Вятке до 5 февраля, к которому числу разрешение вопроса приняло благоприятный оборот. Произведены необходимые приобретения (было получено оружие, мука и тёплые вещи) и мы тронули дальше. Дальнейшая, более продолжительная, задержка произошла в Усть-Сысольске, куда мы прибыли 17 февраля. Причинами служили, с одной стороны, чисто технические операции по учёту и приёмке товаров со складов Уралснабжения и отправка их в Вологду в распоряжение Архгубпродкома, с другой стороны, тревожная обстановка заставила нас основательно обсудить целесообразность срочного продвижения и в положительном случае найти более безопасные пути для достижения места назначения.

Последняя, полученная мною в Мурашах, телеграмма от административного комиссара тов. Олунина извещала, что он с вверенным ему отделом выехал из Помоздино по направлению Троицко-Печорска. После этого известий от тов. Олунина не было и связь с Троицко-Печорском была прервана. От Помоздино до Троицко-Печорска тянется волок на расстоянии 134 версты, во время переезда которого, т.е. приблизительно трёх суток, тов. Олунин был совершенно отрезан от мира и, следовательно, лишён был возможности иметь какие-либо сведения о происходивших переменах после его выезда из Помоздино. Случилось же так, что вскоре после выезда тов. Олунина из Помоздино 4 февраля телеграфная связь с Тр[оицко]-Печ[орском] была прервана, так как в последнем местными контрреволюционными бандами, имевшими связь с белыми, оперировавшими в районе Чардына, было подготовлено восстание, которое и произошло накануне въезда тов. Олунина в Троицко-Печорск.

Падение Троицко-Печорска, в котором были сосредоточены все дела и бухгалтерия экспедиции Уралснабжения, лишило нас возможности принять дела в полном объёме. Сразу стало ясно, что в существовавших условиях почти немыслимо планомерное осуществление разнохарактерных продовольственных задач, намеченных в Вологде, и что проведение их в жизнь тесно связано с весьма часто меняющейся военной обстановкой. Таким образом приходилось делать не так, как намечено было раньше, а так, как в данную минуту при существовавших условиях считалось наиболее целесообразным. Но, прежде чем изменить ход наших работ, я выехал в штаб Кай-Чердынского района, находящегося в Набдино (в 75 верстах от Усть-Сысольска), с целью подробного ознакомления с положением Тр[оицко]-Печорска. После переговоров со штабом я пришёл к заключению, что на скорое возвращение Троицко-Печорска рассчитывать нельзя было, и, вернувшись в Усть-Сысольск, придал работе продовольственного отдела экспедиции другое направление. Так как к тому времени и Ляпино, в котором был сосредоточен заготовленный Архгубпродкомом в прошлом году хлеб,

в количестве приблизительно 300–500 тыс. пудов, находились в руках белых, а положение Печорского края в продовольственном отношении продолжало оставаться критическим, явилась необходимость искать новые источники для срочного снабжения хлебом голодавшее население. Поставив в известность Архгубпродком о необходимости снабжать Печорский и Устьважский уезды хлебом с железнодорожных станций, просил в срочном порядке направлять хлеб в Котлас и* ст., куда последний и стал прибывать. Продовольственный отдел экспедиции начал развивать свою деятельность. От Уралснабжения были приняты находившиеся в наличии денежные суммы и товары, и началась подготовительная работа по получению хлеба, организации транспорта и переброски хлеба голодающему населению Ижемского района, ознакомиться с которой можно из делопроизводства продотдела экспедиции Архгубпродкома.

Ряд конкретных указаний со стороны приехавших из Печорского уезда представителей на действительное положение вещей в уезде заставили меня несколько уклониться от прямого следования на Ижму, согласно полученной телеграммы от председателя Архгубисполкома о временном представлении полномочий административного комиссара, и заехать в Яренск, где решил взять взаимообразно хлеб. Много пришлось и приходилось употреблять усилий, чтобы получить хлеб в голодающих северных уездах. А получить хлеб было необходимо, ибо нетрудно уяснить себе картину переустройства всего строя жизни на новых началах, когда народ от голода теряет способность рассуждать и ни о чём, кроме хлеба, знать и слышать не хочет. Почва для работ по административному отделу должна была быть удобрена или, другими словами, необходимо было прежде всего накормить население, в противном случае все истины плохо воспринимались бы. С большим трудом мне удалось получить в Яренском упродкоме взаимообразно 1000 пудов хлеба, также тов. Кудрявцевым в Усть-Сысольске 300 пудов хлеба. Считаясь с тем, что это количество было недостаточным, пришлось прибегнуть к содействию Наркомпрода, который на основании посланной ему (копия архгубпродкому) телеграммы сделал распоряжение Усть-Сысольскому упродкому отпустить нам взаимообразно ещё около 3000 пуд[ов], что последним и было исполнено.

Прибыв из Яренска в Усть-Вымь, я узнал, что председателем чрезвычайной комиссии задержана часть затребованных мною продуктов, что вызвало мою телеграмму в Архгубпродком (копия губисполкому) с целью положить конец вредящим делу действиям председателя чрезвычкома. Как впоследствии выяснилось, выполнение чрезвычайной комиссией ответной телеграммы Архгубпродкомиссара тов. Виноградова не последовало, и мои распоряжения частично отменялись, частично оставались неисполненными. Такое самоопределение привело к созданию ряда автономных единиц с большими расходами, но весьма незначительной степенью производительности и также способствовало тому, что значительная часть продуктов была продана штабу без моего ведома и разрешения, что, конечно, не могло не отразиться на снабжении беженцев продуктами.

Наладив в Усть-Выме перевозку хлеба на Усть-Ухту, и, дав все необходимые инструкции для безболезненного продолжения работ, сводившихся, главным образом, к поддержанию транспорта, и, предложив

* Далее в тексте следует неразборчивое слово.

находящемуся в Усть-Сысольске председателю чрезвычайной комиссии тов. Кудрявцеву заместить меня, счёл момент вполне созревшим для выезда в пределы Архангельской губернии. 17 марта я выехал на Ухту, куда прибыл 21-го. Состояние населения, ощущавшего в продолжение более полугода острую нужду в продуктах первой необходимости, вполне подтвердило рассказы его уполномоченных о необходимости самой срочной помощи во избежание массовых смертей на почве голода. Прибывшая в Усть-Ухту первая партия хлеба была немедленно роздана населению, которое почувствовало реальную помощь со стороны Советской власти, представление о которой, вопреки здоровому инстинкту, говорившему, что Советская власть есть нечто родное, близкое, под влиянием болезненных явлений оставляло желать много лучшего. Да это и неудивительно, если уяснить себе характер и образ действий экспедиций и войсковых частей, напоминавших, несколько, колониальную политику средневековья. Я не хочу сказать, что органы, работавшие на Печоре, ставили себе хищнические задачи, констатирую только, что именно так складывали[сь] обстоятельства. Вывозилось всё, что возможно было, взамен чего населению обещан был хлеб, но, по многим причинам, обещаниям не суждено было исполниться, и, естественно, что вера в благие намерения советских организаций колебалась. Тем не менее, настроение жителей далёкого севера по отношению к Советской власти далеко не враждебное, и, если бы не военная обстановка, в корне подорвавшая всю работу административного и продовольственного отделов экспедиции, есть основание предполагать, что прочный фундамент для добрых взаимоотношений с трудовой Печорой был бы, несомненно, заложен.

На Печоре чувствуется большая потребность в сознательных агитаторах и инструкторах, которые помогали бы местным советам разбираться в делах и инструктировали бы их в области правильного понимания и проведения в жизнь советских начал. Это тем более необходимо, что молодые советские органы Печоры, с которыми мне приходилось сталкиваться во время моего пребывания в Печорском крае, теряли свою самостоятельность при первом столкновении с представителями военных организаций, которые не всегда стояли на защите права.

По прибытии в Ухту для организации транспорта как гужевого, так и речного, мною были привлечены к делу местные жители, которые долго лишены были возможности иметь какой-либо заработок. Срочно были сооружены две зимовки на волоку Синдор-Ухта, приступлено к подготовительным работам к сооружению шняг, к исправлению и приспособлению для быстрых перевозок волоков, соединяющих истоки рек, исследованы по разным направлениям речные пути, соединяющие узловые пункты с селениями Печоры (первое направление: Вычегда – Вымь – Веслянка – Ропча – волок 45 верст до р. Тобыш – Ухта – Ижма – Печора, второе р[еки] Вычегда – Вымь – Шомвуква переволок 5 верст – р. Ухта – Ижма – Печора).

27 марта выехал на Ижму. В период разгара работ на Ижме местными исполкомами в связи с посылкой лошадей для перевозки хлеба и подготовки отчётов о своей деятельности, нашим войскам необходимо было срочно отступить и нам предложено было командующим Ижмо-Печорского полка в один день эвакуировать все советские учреждения. Считаясь с этим, я созвал

срочно всех представителей уездного и волостных исполкомов и предложил принять самые решительные меры к эвакуации советов и вывозу всех ценностей. Райпродкому предложено было собрать всю имеющуюся у населения пушнину и, нужно сказать, что он справился с этой задачей весьма успешно. Вся пушнина и замша были вывезены в Усть-Вымь, а оттуда речным путём отправлена в Вологду Архгубпродкому. Лихорадочная работа на Ижме длилась беспрерывно целые сутки и почти всё ценное было вывезено в Усть-Ухту. Однако, такая стремительность лишила нас возможности произвести эвакуацию в том широком масштабе, в котором она намечалась ранее, и многим жителям волей-неволей пришлось оставаться на своих местах. Кто успел собрать свой скарб, вместе с семействами на лошадях и пешком, направились в Советскую Россию. Сильно измученные и изнурённые голодом прибывали они в Усть-Ухту, где для них уже были приготовлены продукты и сорганизованный временный комитет беженцев, снабжённый соответствующими инструкциями, облегчал их дальнейшее продвижение. В Усть-Ухте, куда были эвакуированы уездный и волостные исполкомы Печорского уезда, мною был созван съезд, на котором был выбран временный уездный исполнительный комитет, Ижемский районный продовольственный комитет и комитет беженцев. В Ухте мною также был организован партийный комитет. Все эти органы ревностно принялись за дело строительства новой жизни, но их порыву к работе не суждено было принять реальную форму по тем же причинам, по каким нам суждено было преждевременно закончить нашу работу.

Вопреки заверению командира Ижмо-Печорского полка о том, что Усть-Ухтинский район эвакуироваться не будет, последний пришлось всё-таки очистить и все советские учреждения Печорского уезда направились в Усть-Вымь. Их представители выехали с докладом в Шенкурск в Архгубисполком.

Учитывая состояние беженцев, не позволявшее им делать больших переходов, я решил поместить их в подходящем для этой цели Ульяновском монастыре. На почве обеспечения голодных беженцев необходимыми продуктами у меня произошли трения со штабом Пинего-Печорского края, считавшим себя почему-то вправе распоряжаться принадлежащими Архгубпродкому продуктами. Во время моего пребывания на Усть-Ухте и Ижме, видя лично нужду армии и считаясь с невозможностью военных органов снабдить их необходимым количеством продуктов, я отпустил войсковым частям 500 пудов хлеба и, кроме того, уделил им значительную часть продуктов из имеющихся в моём распоряжении. Остаток предназначался частью для беженцев, эвакуированных в Ульяновский монастырь, частью для прибывших в Усть-Вымь. Но штабу Пин[его]-Печ[орского] края неугодно было довольствоваться предоставленными в его распоряжение продуктами и мне было предъявлено непонятное требование отдать в распоряжение штаба всё, что тот найдёт нужным взять. Будучи свидетелем потрясающих картин на почве голода среди беженцев, я отверг «любезное» предложение штаба довольствоваться ненужными ему остатками, ибо согласие мое на взятие им продуктов не в том количестве, в каком я нашёл возможным отпустить, я считал, с одной стороны, преступлением по отношению к умирающему с голоду населению, с другой стороны – поощрением действий, не имевших ни малейших законных оснований.

Нельзя обойти молчанием т.к. преступные акты, творимые отступающими частями, которые никак нельзя назвать красноармейцами. Многочисленные жалобы на неподдающиеся описанию грабежи могут свидетельствовать о происходивших насилиях.

Не буду останавливаться на технической работе отделения, доклад о которой сделает заведующий конторой тов. Ляндрес, укажу только на то, что в существовании Печорской экспедиции есть немало как положительных моментов, так и неизбежных провалов, которые, однако, послужат наглядным поучительным примером для будущих экспедиций в Печорский край, которые при более благоприятных условиях, несомненно, должны состояться.

В заключение считаю, безусловно, необходимым указать на весьма важное значение Ухтинских нефтяных промыслов, которые благодаря влиянию нефтепромышленника Нобеля, имевшего при старом режиме связи в министерстве, до сих пор не могли получить своего развития. На Ухте имеются 14 скважин, могущие давать в первое время до 40 000 пуд. нефти в год, причём это количество, со слов инженера Гансберга, живущего на Ухте более 20 лет, может быть со временем увеличено. Подробно ознакомиться с нефтяными промыслами Ухты можно из прилагаемого доклада инженера Гансберга. Повторяю: добыча нефти на Ухте должна стать в ряд ближайших мероприятий Совнархоза.

Также следует указать на почти первобытное состояние рыболовства, охоты и оленеводства. Особенное внимание необходимо обратить на последнее, тем более, что, не говоря уже о прямых выгодах, олени могут сыграть значительную роль в улучшении гужевого транспорта в крае. Олени могут быть использованы как транспортное средство весьма удобное и ускоряющее перевозку. Устройство оленевых станций на путях от железнодорожных пунктов, в зимний период до Ижмы и др. районов, безусловно, осуществимо. Уход за ними почти никакой не нужен, питаются они исключительно мохом, там же растущим, который может быть своевременно заготовлен в нужном количестве на станциях.

Нет хорошо сорганизованных артелей и коммун, которые заботились бы о поднятии упомянутых отраслей народного хозяйства на должную высоту.

Рациональная постановка дела на Печоре, при применении последних усовершенствований в названных областях, сделали бы край одним из самих обильных источников рыбы, дичи, оленины, замши, пушнины и мн[огого] др[угого].

Я лично на опыте убедился, что Печора есть неиссякаемый источник богатств и уверен, что скоро, с наступлением переходного момента к мирному строительству, мы будем иметь возможность всесторонне культивировать Печорский край на коммунистических началах.

Член Архгубисполкома, член коллегии
Архангельского губпродкома — Эд. Гурович
Верно: делопроизводитель — А. Кротов
С копии верно: делопроизводитель — Э. Михайленко

ГААО. Ф. Р-384. Оп. 1. Д. 62. Л. 54–55. Заверенная копия. Машинописный текст.

№ 239

Выписка из протокола заседания Союзного комитета снабжения г. Архангельска – о реализации остатков картофеля, привезённого из США

7 июля 1919 г.*

О реализации остатка картофеля, привезённого весной с.г. из Америки на пароходах «Сарк» и «Хва-Хи»** в количестве 1 000 тонн***.

Рассматривая целый ряд ходатайств, поступивших через Архангельскую губернскую земскую управу об увеличении хлебного пайка для населения местностей Северной области, мотивированных голодом на почве отсутствия других продовольственных продуктов, и, зная о наличности на складах свободного для продажи картофеля количеством около 1 000 тонн, которое население не проявляет никакого желания покупать, Союзный комитет снабжения приходит в полное недоумение.

Не так давно Архангельская губернская земская управа обратилась в Союзный комитет с горячим призывом спасти жителей Северной области от голодной смерти, для чего потребовался в короткий срок приобрести в Америке и отправить в Архангельск семенной материал в виде ячменя, овса и картофеля; последнего около 2 000 тонн.

С большим вниманием союзники принялись за заготовку заклиматизированных семян в Америке и отправку в Архангельск на 2-х пароходах. Действительно, семена пришли с небольшим опозданием, но и первый пароход был прижат льдом к западному берегу Белого моря и едва не погиб.

Заказы на картофель со всех уездов в большей сложности выразилось около 111 000 пудов, из какого количества один Архангельский уезд заказал около 64 пуд[ов] картофеля. Вопли поднялись и со стороны городского продовольственного отдела, в результате чего Союзный комитет снабжения отпускал муку в обмен на картофель. Архангельский уезд, в конце концов, принял лишь 20 000 пуд[ов], в городе ж, несмотря на все усилия, жители непоколебимо отказываются от покупки его. Затем до сведения Союзного комитета снабжения дошло, что местности Сежма и Койда отправленное по их заказу количество возвратили обратно в Архангельск за отказом заказчиков в принятии их.

Из всего этого делается логичный вывод, что все ссылки на недостаточность продовольственного пайка совершенно необоснованы и необходимо рассмотреть установленные продовольственные нормы, дабы сократить таковые, где они окажутся более, чем достаточными и увеличить там, где действительно есть нужда.

Союзный комитет снабжения возмущён подобным отношением населения и предлагает городскому продовольственному отделу и Архангельской губернской земской управе принять самые строжайшие меры, вплоть до замены хлебного пайка картофелем, к скорейшей реализации

---

* Дата заседания комитета.

** Названия так в документе.

*** Подчеркнуто в документе.

имеющегося картофеля, тем более, что картофель сохраниться не может на долгий срок, и порча его, с которой связаны громадные убытки, является совершенно недопустимой и, кроме того, послужит ясным доказательством о чрезмерности пайка, в особенности в городе и Архангельском уезде. Сокращение хлебного пайка, начиная с августа с.г. надо считать вполне оправдывающимся.

Союзный комитет снабжения. Член Гэррисон.

С подлинным верно: секретарь*

С копией верно: делопроизводитель*

ГААО. Ф. Р-196. Оп. 2. Д. 11. Л. 279–279 об. Заверенная копия. Машинописный текст.

№ 240

Информационный листок № 25 Архангельского губернского управления о распространении литературы, снабжении населения продуктами, организации бесплатного детского питания, сельском хозяйстве, мобилизации в Красную армию, борьбе со шпионажем

№ 998 8 июля 1919 г.

г. Шенкурск

В Шенкурский уездный отдел управления (для сведения)

Губисполком: постановлением президиума Архгубисполкома от 18 июня с.г. уполномочен представителем в комиссию при губагентстве по распределению литературы среди гражданского населения Архангельской губернии тов. И.П. Гусев. Он же назначен губернским агентом по распространению произведений печати. В заседании от 20 июня с.г. постановил организовать губернский ветеринарный отдел.

Постановлением объединённого заседания Архгубкомпартии и Шенкурской уездкомпартии от 17 июня с.г. организовано три комиссии: организационная, агитационно**-пропагандическая и издательная из представителей губкомпартии и заинтересованных отделов губисполкома.

Губземотдел: произведена реорганизация губземотдела в связи с выходом положения о губернских, уездных и волостных земотделах, распубликованного в газетах за №№ 100 и 102 «Голос трудового крестьянства» и утверждённого Наркомземом.

Губпродком: в связи с недостатком хлебных запасов для губернии коллегией губпродкома в заседании от [6] июня с.г. утверждены новые уменьшенные нормы хлебного пайка – первая категория – 30, вторая – 21 и третья – 18 фунтов в месяц. Отпущено в распоряжение Совета защиты детей продукты продовольствия и предметы первой необходимости для детских

* Подпись неразборчива.

** В слове «агитационно» зачёркнуто «организа» и вписано над строкой чёрными чернилами «агита».

колоний, устраиваемых в Северо-Двинской губернии для детей, эвакуированных из Печорского края.

Шенкурский уезд*

Уездисполком: постановлением уездисполкома от 19 июня с.г. предложено райпродкому провести в жизнь с 1 июня декрет о бесплатном детском питании, выдавая по детским карточкам все продукты питания бесплатно. Одобрен и представлен на утверждение пленума уездисполкома предложенный уездсовнархозом проект положения о страховании скота.

Мобилизация от 10-20 человек с каждой волости, на основании декрета ЦИК, опубликованного в «Известиях ВЦИК» от 25 апреля с.г. прошла удовлетворительно. Несмотря на то, что большинство трудоспособного мужского населения уезда ещё ранее ушло в Красную армию, каждая волость в среднем дала 9 человек. Земля товарищей, ушедших в Красную армию, засеяна.

Кургоминская волость: на волостном съезде Советов вынесена резолюция по текущему моменту, всецело поддерживающая власть Советов и признающая необходимой борьбу с контрреволюцией.

Онежский уезд

Уездисполком: 13 июня состоялось открытие уездной богадельни имени тов. В.И. Ленина. Вынесена следующая резолюция: «Мы, старики, старухи, вдовы и инвалиды, приветствуем и шлём горячую благодарность всем работникам Советской власти, борющимся за народное благо, и от души благодарим, что не забыли нас, немощных, дали приют и спокойствие и не допустили до того, чтобы мы ходили и собирали милостыню. Ввиду того, что враги народа нападают со всех сторон на Советскую власть мы, живущие в богадельне, просим наших детей, находящихся в Красной армии, не допустить разгрома Советской власти, а в том числе и нашей богадельни, так как создано наше убежище большим трудом и тягчайшими усилиями работников, борющихся за право народа. «Да здравствует Рабоче-крестьянское правительство! »

По мобилизации от 10–20 человек с каждой волости неоккупированная часть уезда дала 28 человек. Здесь всё трудоспособное население ещё осенью ушло добровольцами в партизанские отряды. Земля товарищей, ушедших в ряды Красной армии, засеяна.

Коллективом профессионального союза служащих при уездисполкоме постановлено: учитывая настоящий момент, переживаемый Республикой, во всех отделах уездисполкома установить вместо шестичасового восьмичасовой рабочий день.

Во всех волостях уезда устраиваются митинги, спектакли и кружечные сборы в пользу Красной армии. Граждане сочувственно откликаются на это великое дело.

Наволоцкая волость: производится исправление дорог, для чего призвано всё трудоспособное население волости.

* Здесь и далее подчёркнуто в тексте

Прилуцкая волость: резолюция, принятая на митинге 2 июня с.г.: заслушав выступающих ораторов по текущему моменту, приветствуем рабоче-крестьянское правительство, во главе которого стоит наш неутомимый вождь тов. Ленин. Мы, граждане холодного севера, находимся в полосе военных действий, и несём все тяжести без малейшего ропота. Поля наши, в большинстве, остались незасеянными, дома расстреливаются артиллерийским огнём белогвардейских банд, но, несмотря на это, мы напряжём все силы, чтобы помочь нашим доблестным защитникам революции сломить врага и впредь обещаем выполнять все возложенные на нас работы, как бы они не были трудны, только бы отстоять нашу свободу и не попасти в руки тех мировых разбойников, которые веками угнетали нас и теперь всеми силами стараются задушить свободу.

Да здравствует рабоче-крестьянское правительство!

Пинежский уезд

Уездисполком: на заседании президиума уездисполкома от 3 мая с.г. вынесено приветствие и обещано полное содействие организованной в Сулецкой волости сельскохозяйственной коммуне, в состав которой вошли 8 семейств в количестве 50 человек.

Мобилизация от 10–20 человек прошла удовлетворительно, несмотря на то, что всё трудоспособное мужское население ушло ранее, неоккупированная часть уезда дала 208 человек, большинства добровольцев. Земля товарищей, ушедших в Красную армию, засеяна.

Холмогорский район

Уездисполком: для борьбы со шпионажем, в связи с облавами в районе уезда, предложено волисполкомам выдать удостоверения личности по одному на каждое семейство.

Церковническая волость: в волости организована боевая дружина в количестве 27 человек для отпора набегов белогвардейцев и борьбы со шпионажем, которая имеет вооружение, полученное от воинских частей.

В связи с пребыванием в волости воинских частей, во избежание мародёрства, волисполкомом установлена твёрдая цена на продаваемую населением рыбу.

Петровская волость: школами в волости ставятся спектакли. Учащимися на причтовой земле рассеян картофель в количестве 100 пудов.

Вр. и. об. заведующего
информац[ионно]-инструктор[ским]
подотделом П. Попов
Делопроизводитель Михайленко

Резолюция: Инф[ормация] к сведению для руководства при составлении сводок и отчётов. 8/VII-19.

ГААО. Ф. Р-384. Оп. 1. Д. 62. Л. 36–36об. Копия. Машинописный текст.

№ 241

Телеграммы И.В. Богового[1] в московский «Вестник РОСТА»

10 июля 1919 г.

О продовольственном кризисе на территориях, занятых белой армией

Перебежчики сообщают, что население [в] местностях, занятых белыми и союзниками, переживает острый продовольственный кризис точка. Угнанные при отступлении из Шенкурска крестьяне находятся в ужасном положении: лошадей отобрали для нужд белых войск, крестьяне собирают крохи у солдатских кухонь и милостыню точка. Солдаты получают три галеты [в] день точка. Галеты [с] большой примесью древесной муки точка. № 11138.

О жаре и пожарах в [Шенкурском] уезде

В уезде стоят ужасные жары, дождя нет второй месяц точка. Пароходное движение по Ваге прекратилось вследствие мелководья точка. Горят леса, торф, болота*, воздух наполнен гарью. Меры [к] тушению принимаются точка. № 20146.

Об открытии соляных ключей

Совнархозом открыты соляные ключи верст[ах] в 30 от Шенкурска. Сегодня выезжает экспедиция для оборудования солеварни точка. № 22147.

Об избрании организационного бюро Союза советских журналистов

На собрании, созванном представителем РОСТА Ив. Боговым, избрано организационное бюро Союза советских журналистов точка. № 24150.

Ив. Боговой

ГААО. Ф. П-1. Оп.1. Д.48. Л.2,10,11,14. Автограф. Рукописный текст.

[1.] Боговой Иван Васильевич (18(6).01.1896, дер. Сидельниково Борокской волости Шенкурского уезда Архангельской губернии – 1943), советский работник и журналист. С 1919 г. председатель Шенкурского уездисполкома, член уездного комитета РКП(б). С 1920 г. ответственный редактор газеты «На Борьбу!», заведующий отделением РОСТА, редактор газеты «Известия Архгубисполкома Совета рабочих, крестьянских и красноармейских депутатов и губкома ВКП(б)», с ноября 1922 г. редактор губернской газеты «Волна». Заместитель, с марта 1922 г. – председатель Архангельского губисполкома. Инициатор изучения истории революционного движения на Севере. В мае 1923 г. избран председателем Архангельского общества краеведения (АОК). С февраля 1925 г. работал заместителем ответственного секретаря, заместителем главного редактора, руководил отделами информации, советского строительства, обзора печати газеты «Правда». В июне 1937 г. был репрессирован, погиб в заключении. Реабилитирован в 1956 г. (ГААО. Ф. П-1. Оп. 3. Д. 58; Архангельские журналисты: XX век. Архангельск, 2008. С. 90–91).

* Слова «торф», «болота» вписаны над строкой.

№ 242

Коллективная просьба монахинь бывшего Шенкурского женского монастыря в отдел управления Шенкурского уездисполкома об организации женской трудовой общины на землях монастыря

Исх. № 1839, 1840, 1841

24 июля 1919 г.

Сего 19 июля 1919 г., мы бывшие монахини, в числе 265 человек, собрались на общем собрании для обсуждения своего настоящего положения и составления коллективной просьбы в отдел управления Шенкурского уездного исполкома. Согласно распоряжению советской власти наш бывший монастырь теряет всякое гражданское право и преимущество. Волей же и распоряжением советской власти мы, как один человек, подчиняемся и признаём её нашею властью, на защиту и милость которой вполне надеемся.

1) Мы все просим отдел управления Шенкурского уездного исполкома разрешить нам сорганизоваться взамен бывшего монастыря в женскую трудовую общину, чтобы мы могли продолжать нашу трудовую общинную жизнь при известном общинном условии монашеской жизни.

Многие из нас поступили в монастырь в молодые годы и, потрудившись много лет на общих тяжёлых трудах, утратили свои силы и здоровье. В настоящее время, пробыв долгие годы в монашеском звании, не имеют родителей и близких родных, а у которых есть родные братья и сёстры, но они никакой помощи нам дать не могут. Стало быть возвращение наше на родину может принести нашим родным одну неприятность, а крестьянскому обществу, к которому мы раньше принадлежали, можем оказаться тяжёлым бременем.

В монастырь мы поступали все по собственному своему желанию и в настоящее время организуемся также по своему сердечному желанию. Мы не хотим быть никому в тягость, а живём личным своим трудом и вперёд надеемся существовать на свой труд. Старых же и потерявших трудоспособность монахинь наша община сама содержит и заботится о полном их обеспечении и покое.

2) Наша просьба оставить все угодья бывшего монастыря в полное пользование женской трудовой общины как-то: землю и дома, находящиеся в г. Шенкурск, землю и скотный двор, что при деревне Перевоз, Макарьевскую и Уздренскую пустыни, так как вышеуказанные имущества созидались нашим долголетним тяжёлым трудом.

54 года тому назад нами был унаследован мужской монастырь, братия монахи переведены были в Сию, а мы, на совершенных развалинах, основали свой новый трудовой путь жизни, и вот результатом нашего труда создался бывший монастырь.

А из всего вышесказанного вы сами видите и разберётесь имеет ли право наша женская трудовая община на полное владение всеми угодьями бывшего монастыря.

Настоятельница игуменья Рафаила[1]

Казначея монахиня Маргарита, благочинная монахиня Анатолия, монахини*, а всех подписалось 180 человек.

Резолюция: В уездисполком. Я думаю, что не может быть и речи о чём-либо подобном. Зав.** Вх. № 2930. Исх. № 2411. Копию постановления пленума от 26/VII послать в монастырь. 26/VII-19.**

ГААО. Ф. Р-383. Оп. 1. Д. 79. Л. 228–230 об. Подлинник. Рукописный текст.

[1.] Игуменья Рафаила (в миру Александра Никандровна Вальнева) происходила из крестьянского сословия. Восьмилетней девочкой в 1857 г. поступила в Холмогорский Успенский монастырь, где обучалась писать иконы. В 1868 г. пострижена в рясофор, послушнический искус длился 26 лет. В 1899 г. приняла монашеский постриг, несла послушание благочинной. Избрана настоятельницей из среды сестёр Шенкурского женского монастыря. Утверждена в должности указом Священного Синода от 5 марта 1892 г., посвящена в сан игуменьи 6 апреля 1892 г. Вела большую попечительскую деятельность об устройстве и нуждах Шенкурской церковно-приходской школы, состояла действительным членом Православного Императорского Палестинского Общества, награждена многочисленными наградами. Умерла в Ленинграде 28 февраля 1928 г. (Шенкурский Свято-Троицкий женский монастырь / Монастыри Архангельского Севера: XIV–XXI вв. Архангельск, 2017. С.345; Кузнецова С. Последняя игуменья [Электронный ресурс] // Важский край. 2019. 22 мар. № 12 / http://www.old.vk-gazeta.ru (дата обращения: 30.10.2024).

№ 243

Приказ Главнокомандующего вооружёнными силами Антанты генерала Ф.К. Пуля о сдаче гражданским населением оружия

6 августа 1919 г.
Экстренно

Большое количество огнестрельного и холодного оружия находится в руках лиц, не имеющих права на хранение и ношение такового. Количество этого оружия известно. Поэтому приказываю всем лицам, носящим или хранящим оружие, не имея на то разрешения от коменданта города Архангельска, сдать таковое сейчас же прибывшей экспедиции.

После указанного срока лица, носящие или хранящие оружие, не имея на то соответствующего разрешения, будут мною преданы военно-полевому суду.

Главнокомандующий Генерал Пуль

ГААО. Ф. П-8660. Оп. 3. Д. 735. Л. 3. Типографский экз.

* Далее идут подписи монахинь.

** Подпись неразборчива.

№ 244

Из доклада Р. Турко[1] о большевистской подпольной работе в оккупированном интервентами г. Архангельске*

г. Шенкурск 6 августа 1919 г.

I. Партийная жизнь.

В первых числах августа, после того, как Советская власть и вместе с нею и комитет партии покинули Архангельск, те товарищи, которые ещё остались там, очутились в довольно незавидном положении. Со стороны партийного комитета ничего не было объявлено в виде предупреждения об ожидаемом перевороте. Утром 2 августа, когда от советских учреждений уже не стало и духу, по городу начали прогуливаться небольшие кучки белогвардейцев, затеявшие перестрелку с оставшимися ещё маленькими отрядами красноармейцев. В городе царила полная паника. На улицах виднелись небольшие группы рабочих, горячо и резко осуждающих действия Советской власти. Слышались замечания, что Советская власть испугалась собственной своей тени и бежала от неё. Со стороны менее сознательных товарищей в первое время слышались также нарекания на ответственных советских работников, стоявших во главе учреждений, обвиняя их в шкурничестве и демагогии. Говорили, что это были такие большевики, которым интересы кармана более дороги, чем защита свободы, учившие раньше других умирать за свободу, а потом, при малейшей опасности, сами поспешили улизнуть и при том, захватив с собой имущество всенародное, а боевые припасы, являющиеся в такой момент самыми важными, оставили в руках белых, чтобы те удобнее могли расстреливать оставшихся товарищей.

Белые быстро сорганизовали боевые дружины из учеников и др., которым в первую очередь вменили в обязанность осмотреть все учреждения и арестовать оставшихся коммунистов и комиссаров. Количество этих арестованных в первое время не удалось узнать. Только через несколько дней выяснилось, что арестовано было около 300 чел[овек], часть которых была взята также из волостных учреждений. Общее число же арестованных в эти дни достигло несколько тысяч, так как все имеющиеся большие здания были битком набиты арестованными. Через несколько дней большую часть освободила так назыв[аемая] следственная комиссия, состоящая из трёх лиц во главе правого эсера адвоката Постникова, который при допросе арестованных тоном замечательного царского слуги говорил каждому: «Я отлично знаю, что ты был большевиком, а потому сознайся и скажи правду, будешь оправдан, но если будешь отпираться, прикажу застрелить как собаку». Его угрозы не достигли никакого результата, ибо каждый более или менее сознательный рабочий хорошо понимал, какая может быть пощада от подобных господ. И в конце концов большая часть арестованных была освобождена, только те товарищи, которые были хорошо известны этим господам попали на остров Мудьюг. Такова была приблизительно политическая коньюктура в первые дни в демократически-дикарском Архангельске.

---

* Документ из Центрального партийного архива Института марксизма-ленинизма при ЦК КПСС (Ф.17. Оп. 6. Д. 1).

Ясно, что в эти дни реакции даже рабочий от рабочего сторонился, неуверенный, что тот не переменил своих взглядов. Такое состояние продолжалось около недели.

Первый случай, который побудил к новой партийной деятельности, был следующий: «белые дикари» (так наши члены назвали белогвардейскую власть) стали готовиться выразить свою месть к ранее павшим коммунистам, напр[имер]: собирались вырыть из братской могилы труп тов. Куликова, который пал жертвой случайности при осмотре укреплений Мудьюга от пуль собственных товарищей. Затем смерть тов. Зеньковича, который был убит белыми 2 августа. Тов. Зенькович в последние дни своей жизни действовал как истый герой. Он приложил все свои силы, чтобы вывести в полном порядке и целиком последние оставшиеся ещё войсковые части из города. Переправившись через реку с последними солдатами, тов. Зенькович с револьвером в руке заставил саботирующих черносотенных железнодорожников отправить поезда, но в порте Бакарица, выполняя свой долг, он пал от пули предателя. Труп его бросили на платформу вагона и отвезли на станцию Архангельск-пристань, где так называемая интеллигенция высказала свои «демократические возвышенные» идеи издевательствами над трупом т. Зеньковича, сбросив его с платформы и начав топтать ногами, хорошо сознавая, что убитый товарищ не может оказать никакого сопротивления и что им за это не грозит никакой опасности для жизни.

Один из присутствовавших там же наших товарищей, не имея возможности спокойно смотреть на действия «интеллигентных демократов» крикнул: «Лучше было бы для вашей чести съесть этот труп, чем топтать ногами». На это «господа» ответили: «Держи лучше язык за зубами, иначе с тобою также расправимся». После этого труп бросили в Двину, где он пролежал около недели, откуда потом отвезли и бросили в болото.

К подобным диким поступкам не было возможности спокойно относиться, и поэтому наскоро было созвано первое заседание, на котором присутствовало пять членов партии. В первую очередь обсудили вопрос, какие меры принять против зверских поступков белых дикарей. Рассмотрев всесторонне этот вопрос, решили выпустить прокламацию, текст которой тут же был составлен. В этой прокламации была выражена угроза к «цивилизованным дикарям», что если они не остановятся и не прекратят свою вакханалию издевательств над павшими товарищами, то будет пущен в ход террор в ответ со стороны партийной организации и всеобще не остановятся ни перед какими средствами. Вторым вопросом обсуждалось налаживание регулярной партийной жизни. Нужно было сделать учёт оставшихся в живых и на свободе членов партии, с которыми можно было бы работать совместно в подполье, а также выяснить положение арестованных членов и их семейств. Члены этого заседания энергично принялись за дело, разбившись по районам. На второй день вечером после этого заседания была выпущена прокламация в небольшом количестве экземпляров, отпечатанных на пишущей машинке. Эта прокламация страшно взволновала умы белогвардейцев, которые воображали нашу небольшую группу из пяти членов за большую подпольную организацию, угрожающую «водворению общественного порядка», как это

можно было заключить из газетных заметок. Но угроза подействовала и могилу тов. Куликова оставили в покое.

Следующее заседание членов состоялось через непродолжительное время, на котором каждый член дал отчёт о работе в своём районе. Оказалось, что положение весьма печальное. Во-первых, некоторые из старых членов организации не могли пользоваться никаким доверием, и их нельзя было ввести в подпольную организацию, даже остерегаться их. Во-вторых, самым удручающим было то обстоятельство, что, по наведённым справкам, арестованные члены на о. Мудьюге находились в самом ужасном положении. Они были преданы почти голодной смерти и им требовалась самая скорейшая помощь. Арестованные находились в помещении, стиснуты как селёдки в бочке. Сесть нельзя было. Выдавалось 1/4 фунта овсяного хлеба, даже воды не давалось в достаточном количестве, чтобы утолить жажду. Некоторые семейства арестованных товарищей также находились в тяжелом материальном положении. Поэтому решено было экстренно произвести сбор денег, чтобы отчасти удовлетворить нуждающихся.

Выпустили подписные листы, с которыми обратились к рабочим организациям и также к отдельным рабочим. Рабочие откликнулись сочувственно, в особенности транспортники жертвовали довольно большие суммы. На собранные средства можно было отчасти удовлетворить самые кричащие нужды. О регулярном оказании помощи не могло быть и речи. Что же касается дальнейшей деятельности, то были приложены все усилия, чтобы поддержать революционный дух в рабочих массах. Товарищи употребили все силы на ведение агитации.

В таком положении партийная жизнь продолжалась до января месяца, когда в конце концов иссякли все материальные средства. Это заставило членов искать новые способы получения материальных средств.

Членов со всех районов уже насчитывалось в подпольной организации до 30. В конце января 1919 г. было созвано общее собрание, чтобы обсудить вопрос, как впредь достать средства. На добровольные пожертвования надежды не было, так как была безработица. В результате решили послать одного представителя в центр, т.е. через фронт, которому поручить собрать сведения о том, что делается в Советской России, так как мы были совершенно изолированы от неё. Сведения, которые давались местными черносотенными газетами, были настолько нелепы, что им не верила даже буржуазия, хотя по некоторым слухам можно было судить, что положение в Советской России вовсе не такое отчаянное, как рисовали местные черносотенцы. До отъезда представителя из Архангельска было выпущено воззвание к местным жителям.

Представитель вернулся в Архангельск 2 марта. 9 марта было созвано партийное собрание, на котором тов. Боев ознакомил с положением дел в Советской России. После доклада состоялись перевыборы исполнительного комитета и решено впредь энергичнее и шире развернуть деятельность. Настроение масс за последнее время всё более определялось в нашу пользу и отсюда сделали вывод, что необходимо приложить всю энергию, чтобы свергнуть местную власть белых, согласуя этот момент с действиями красных войск на фронте.

Полученные от Архангельского комитета в Вологде средства распределили на три части: 1) для нужд военных организаций (партийные ячейки, работающие среди войск противника); 2) для оказания помощи пострадавшим членам и их семьям и 3) для нужд самой организации. Эти распределённые суммы были переданы в распоряжение выбранной комиссии.

В конце было решено во чтобы то ни стало на 12 марта устроить митинг, если не открыто, то нелегально. Митинг удалось устроить открыто, так как в президиуме Совета профессиональных союзов находился один из наших членов и, кроме того, остальные члены – меньшевики, узнав, что из Советской России приехал наш член, тоже желали узнать о положении там и оказали содействие при устройстве митинга. Они обратились к местной власти с ходатайством разрешить устроить 18 марта митинг по поводу годовщины Февральской революции. Было получено разрешение, но с условием, что митинг должен состояться в закрытом помещении, и организаторы ответственны за допущение большевистской агитации.

Митинг состоялся в Соломбале в судоремонтном заводе. До открытия митинга было устроено нами маленькое совещание вместе с меньшевиками, которые открыто признались, что совершена крупная ошибка, когда они не шли вместе с большевиками, а примкнули к правым эсерам и высказались за самое активное участие в митинге для того, чтобы ознакомить массу с положением дел в Советской России, т.е. с теми сведениями, которые привёз нам представитель т. Боев.

На митинге присутствовало около 500 человек из местных рабочих, из так назыв[аемой] бульварной публики не было почти ни одного. Этот митинг прошёл грандиозно. Открыто критиковали местную власть, как покорного раба и исполнителя воли союзных империалистов, продавшуюся за «бокс консервов», пользуясь крохами, падающими со стола заграничных гостей.

Указывали, что эта власть продала Архангельск со всем населением английским империалистам, а лучших своих рабочих заживо сгнаивают на о. Мудьюге и в др[угих] тюрьмах за то, что те осмелились высказать протест против действий правительства. После того знакомили присутствующих с положением Советской России и др[угих] стран. Слушатели с восторгом приняли эти известия и только представители милиции выражали свой протест, но на них не обращали внимания. Было выработано приветствие Русской пролетарской революции и её вождям – народным комиссарам, в особенности т. Ленину, как более всех дальновидному политическому вождю, правильно определившему тактику, распуская Учредительное собрание и создавая подлинное рабочее правительство. К концу митинга получено было известие, что один из прежних представителей рабочих умер в тюрьме от тифа. Это известие было встречено сильным негодованием. Нужно было приложить много усилий, чтобы поддержать порядок. Митинг кончился пением революционных песен с участием оркестра музыки.

В конце марта мес[яца] было выпущено воззвание к солдатам и вновь призываемым, так как была объявлена мобилизация за 5 лет, в которой указывалось для кого они будут воевать и с кем. После распространения этого воззвания положение начало сильно изменяться. Среди солдат всё чаще и чаще начали раздаваться голоса протеста, не считаясь с расстрелами

и др[угими] репрессиями, которые применялись беспощадно со стороны правительства в целях предотвращения ожидавшегося восстания.

Насколько боялись белогвардейцы восстания, можно было судить из их воззвания, опубликованного в местных газетах. В этом воззвании говорилось, что угрожает серьёзная опасность со стороны большевистских банд, которых так много, что их видно на каждом углу улицы и в каждом доме, и поэтому предлагалось всем «честным» гражданам забыть партийные грызни и взяться за уничтожение большевиков. Был увеличен кадр шпионов, по ночам возили по улицам пушки и пулемёты, число патрулей было увеличено в десять раз против прежнего, на квартальные комитеты было возложено обязанность следить, что происходит в каждой квартире, представляя еженедельно сводку наблюдений за лицами, проживающими в квартале.

При таком положении вещей трудно и опасно было работать нашим членам, у которых работ было масса по выполнению партийных заданий, принимая во внимание очень ограниченное число активных товарищей. Каждому из них приходилось выполнять ответственные поручения без всякого исключения.

18 Марта был арестован один из лучших активных членов нашей маленькой организации – т. Теснанов. Этот случай сильно взволновал остальных членов, ибо у т. Теснанова был главный центр и у которого хранилась партийная касса и документы, хотя их и не нашли у него на квартире, т.к. хранились в Союзе транспортных рабочих, председателем которого являлся т. Теснанов. Причин ареста не удалось узнать. Это содержалось в тайне. Апрель месяц явился самым тяжёлым для нашей организации.

Из общего положения видно было, что по каким-то для нас неизвестным обстоятельствам местные белогвардейские шпионы напали на след нашей подпольной организации. Велась определённая слежка за квартирой каждого члена, так что не было возможности даже на улице встречаться членам. Но, невзирая на все эти обстоятельства, начатую работу нужно было продолжать, в особенности среди солдат, где существовали ячейки членов и сочувствующих, которым нужно было давать различные указания. Массу тоже нужно было держать под своим влиянием, иначе могло произойти стихийное неорганизованное восстание в том или ином месте, которое стоило бы больших жертв, не приносив никакую пользу для дела, как это имело место в Соломбале в начале апреля мес[яца], когда на основании только слухов о готовящемся там восстании, было арестовано около 200 чел[овек] и большая часть флотских матросов. Нашли у некоторых оружие, пулемёты и, в результате, почти всех расстреляли – периодически – по группам в 10–15 чел[овек]. Среди них пало и около 25 членов нашей организации. Несмотря на крайне критический момент, наша организация выпустила ещё одно воззвание, отзывающееся на текущий момент и обрисовывающее положение в Советской России, а также даны указания о тактике в Архангельске. Это воззвание было распространено не целиком все экземпляры.

Организация получила новый тяжёлый удар, который почти окончательно разрушил всё, что с таким трудом было достигнуто.

10 апреля был арестован тов. Боев, председатель комитета парт[ийной] организации. У него хранились все технические принадлежности и материалы

организации, он сумел их так спрятать, что ничего не было найдено. В тот же день, вечером, после ареста, тов. Боев успел убежать из арестного помещения полиции. Но, не считаясь с опасностью, преследовавшей его по следам полицейской погони, он вместо того, чтобы, пользуясь случаем, спасти свою жизнь и скрыться, забежал в квартиру одного члена, чтобы там привести в порядок некоторые дела, как, напр[имер], уничтожить компрометирующих документов и сдать имеющиеся ещё при нём деньги организации в сумме около 17 тыс. рублей. Но там его настигла преследующая его полицейская погоня, окружив тот дом, в котором находилась квартира, так что скрыться стало невозможным. Тов. Боев, хорошо сознавая, что ожидает его, если попадёт в руки опять белогвардейских дикарей, дал несколько выстрелов из револьвера через окно в осаждающих дом полицейских, а затем последним выстрелом покончил с собой. Всех обитателей этого дома арестовали, среди них и того члена (тов. Матисон, девушку), у которой находился т. Боев. При обыске ничего не было найдено, кроме маленькой записки, на которой были отмечены какие-то непонятные числа и фамилии двух чел[овек]. Кроме тов. Матисон все остальные арестованные были освобождены через несколько дней. Тов. Матисон, как после удалось выяснить, три дня подряд подвергалась ужасным пыткам для выяснения участников большевистской организации.

16 и 18 апреля арестовали ещё двух членов организации тов. Розенберга и тов. Антино*, будто на основании той записки, которую нашли у тов. Матисон. Этим окончательно был разрушен наш руководящий центр организации.

Тов. Матисон осуждена была на вечную каторгу. Остальные члены: тт. Антин*, Розенберг и Теснанов, а вместе с ними несколько десятков ранее арестованных товарищей рабочих – были расстреляны 1 мая в 2 час[а] утра. Таким образом, утром 1 мая, когда в других местах готовились встречать рабочий праздник, наша маленькая организация переживала величайшую трагедию и не могло быть и речи о праздновании этого дня, а думать над тем, как отомстить за павших лучших товарищей нашей организации, которые, стоя перед направленными на них дулами, посылали последний привет коммунистической пролетарской революции и вместе с тем проклятие своим палачам. Это мы узнали из тех участников расстрела, которые гордились своими действиями. Официально ничего не было сообщено о расстреле, также никакого обвинения предъявлено.

Итак, в начале мая наша организация была окончательно разрушена. Осталось всего около шести членов, которые также находились под наблюдением агентов белогвардейской охранки, по два на каждого члена. Но и эти оставшиеся товарищи не пали совсем духом и приложили усилия для воссоздания организации. Нужно было завязать новые связи, которые растерялись за это время арестов, что было особенно трудно, благодаря прежней конспирации, централизации и разделении труда. И при этом необходимо было соблюдать величайшую осторожность.

24 мая удалось встретиться с одним членом комитета, который сообщил мне, что нашлись ранее спрятанные документы и средства организации и что можно будет приступить к работе. Необходимо было созвать заседание из оставшихся ещё на воле членов партии, чтобы взяться за выполнение своего

* Фамилия так в документе. Правильно Ф.Э. Антынь.

долга. Решили созвать это заседание 27 мая в 7 час[ов] вечера у меня на квартире. Но так как в этот день меня арестовали, то пришедшие товарищи уже меня не нашли там и о дальнейшем положении ничего неизвестно, хотя можно быть уверенным, что оставшиеся товарищи спокойно не сидят, а действуют по мере сил и возможности.

Помета: конец первой части доклада, вторая ~~часть~~* и третья части будут присланы.

Секретарь Архгубкомпарта**

ГААО. Ф. П-1. Оп. 1. Д. 35. Л. 9–12. Фотокопия.

[1.] Роберт Турко – член РКП(б), работал грузчиком в Архангельском порту. Входил в подпольную группу под руководством председателя профсоюза транспортных рабочих К.И. Теснанова, действующую в г. Архангельске. После издания приказа генерала В.В. Марушевского, объявившего запись желающих «ехать в Совдепию», написал заявление о намерении перебраться в Латвию и в числе других был выслан специальным эшелоном из г. Архангельска на территорию Советской России. Перебравшись через линию фронта, явился в губком партии и сделал подробный доклад о положении на занятой интервентами территории (Чуев В.П. Архангельское подполье. Архангельск, 1968. С.38–39, 91–92).

№ 245

Донесение заведущего особым отделом Чрезвычайной Комиссии в Архангельский губисполком о разведывательной работе

г. Шенкурск 16 августа 1919 г.

Секретно

От секретных осведомителей с мест поступают донесения о том, что местные крестьяне отказываются за деньги исполнять ту или иную разведывательную работу и охотно исполняют её за табак, папиросы и прочее. Принимая во внимание настоящее тревожное время в связи с последними событиями на Северной Двине, где необходимо использовать возможно большее количество хорошо знакомых с местностью крестьян для контрразведки, прошу губисполком сделать распоряжение Шенкурскому райпродкому об отпуске для секретных нужд особотдела из имеющихся в его распоряжении запасов 10 000 папирос и 10 фунтов махорки.

Зав. особотделом Архгубчека [Маслеников]

Помета: Шенкурскому райпродкому отпустить в распоряжение особого отдела губчрезвычкома 10 фунтов махорки и 10 000 папирос для секретных целей. Обязать особый отдел представить отчётность о расходовании указанных продуктов. Губком РКП(б). С. Попов.

ГААО. Ф. П-1. Оп. 1. Д. 36. Л. 49. Подлинник. Рукописный текст.

---

* Слово зачёркнуто в тексте документа.

** Подпись отсутствует.

№ 246

Сведения Архангельской губернской Чрезвычайной Комиссии о конфискации денег

17 августа 1919 г.

Сведение
о конфискованных деньгах в звонкой монете с февраля по 31 июля 1919 г.

От кого конфисковано	Сумма		Сдано	Сумма	
	Руб.	К[оп.]		Руб.	К[оп.]
ЗОЛОТЫХ* монет			Сдано Кронбергом в ВЧК, отдел хранилищ, по квитанции от 25 апреля с.г. № 68-5058	465	-
От Грудиной	125	-			
– ″ – Синцова и Корнякова	325	-			
– ″ – Гагариной	15	-			
ИТОГО	465	-			
СЕРЕБРЯНЫХ монет			25 апреля 1919 г. сдано Кронбергом в ВЧК, отдел хранилищ, по квит[анции] № 68-5058	210	50
От Грудиной	40	60			
– ″ – Синцова и Корнякова	65	60			
– ″ – Ликвидации Шенкурской чрезвычайной комиссии	41	25			
– ″ – Пинежской чрезв[ычайной] комис[сии]	33	75			
– ″ – Трофимовой и Морозовой	18	40	30-го июля 1919 г. сдано в Шенкурское уездное казначейство по квит[анции] № 1562-929292	70	85
– ″ – Гагариной	10	90			
– ″ – Игуменьи Шенкурск[ого] монаст[ыря] Рафаилы	46	55			
– ″ – Трофимовой	-	40			
– ″ – Безсонова	1	70			
– ″ – Шепурова	14	85			
– ″ – Чуфрякова	7	35			
ИТОГО	281	35	ИТОГО	281	35

* Здесь и далее прописные буквы так в документе.

МЕДНЫХ монет			Сданы Кронбергом в ВЧК, отдел хранилищ, по квитанции от 25 апреля 1919 г. за № 68-5058 30-го июля 1919 г. сдано в Шенкурское уездное казначейство под квитанцию №№ 1558-929292	16	10
От ликвидации Пинежской чрезвычайной комиссии	16	02			
– ″ – ликвидации Шенкур[ской] чрезвычайной комиссии	-	08			
– ″ – Трофимовой	5	82			
– ″ – Дмитриевой	1	69			
– ″ – Шепурова	-	29			
– ″ – разных лиц по ликвидации Шенкурской уездной Чрезвычайной комиссии	-	49		8	29
ИТОГО	24	39	ИТОГО	24	39

Заведывающий хоз.-фин. отделом [О.И.] Валюшис
Секретарь Масленников
Бухгалтер П. Едемский

Постановления и распоряжения советской власти // На Борьбу... 1919. 17 авг. № 57. С. 4.

№ 247

Прошение гражданки г. Онеги Н.А. Петуховой коменданту города об оказании ей материальной помощи в связи с потерей дома во время бомбардировки города интервентами и арестом большевиками мужа

14 сентября 1919 г.
Господину коменданту г. Онеги

Прошение от гражданки Надежды Андреевны Петуховой.

После пожара 1 августа с/г., произошедшего от бомбардировок города, в котором сгорел наш дом и всё имущество до последней нитки, т.к. я в это время со старшими детями была на сенокосе, а муж мой, Тихон Захарович Петухов – арестован и отправлен в Вологду большевиками.

Я осталась с тремя малолетними детьми в самом плачевном положении. Хотя мы имеем хлебопашество, но работать приходится одной. Хлеб ещё не убран, большую часть съели и потоптали большевистские лошади.

На основании вышеизложенного прошу г-на коменданта довести до сведения Правительства Северной области оказать мне содействие в дальнейшем существовании.

Надежда Петухова неграмотна, по её просьбе расп[исался] П. Корнилин.

ГААО. Ф. Р-196. Оп. 2. Д. 12. Л. 45. Подлинник. Рукописный текст.

№ 248

Обязательное постановление президиума Шенкурского уездисполкома о создании комиссии по уплотнению жителей г. Шенкурска

г. Шенкурск 15 сентября 1919 г.

Квартирный вопрос в Шенкурске всегда стоял остро. Особенно эта острота усилилась за последнее время. Необходимо разместить вновь приезжающих, освободить необходимые для школ помещения. В то время, когда в одних домах набито как сельдей в бочке, в других живут по одному человеку в комнате. Кроме того, в городе живёт много паразитического элемента, который с таким же успехом может жить в пригородных деревнях, где квартирный вопрос обстоит сравнительно сносно.

Учитывая всё это президиум уездного исполкома постановил:

1) Создать комиссию по уплотнению, в состав которой входят по одному представителю от: жилищной комиссии, этапного коменданта, отдела управления, отдела здравоохранения и отдела просвещения.

2) Комиссия проверяет все дома, выселяет из города паразитический элемент, уплотняет население и ведает размещением приезжающих частей и учреждений.

3) Комиссия находится в прямом подчинении президиуму уездисполкома.

4) Комиссии приступить к работе немедленно.

5) Комиссия будет находится при отделе коммунального хозяйства, куда и надлежит обращаться всем по квартирным вопросам.

Председатель исполкома Ив. Боговой
Тов. председателя Н. Бабкин
Врид секретаря М. Добрынин

Постановления и распоряжения советской власти // На Борьбу... 1919. 17 сент. № 66. С.4.

№ 249

Заявление члена Кургоминского волисполкома Шенкурского уезда А. Гиердова в Шенкурский исполком о выдаче пособия семьям красноармейцев и канцелярских принадлежностей волисполкому

17 сентября 1919 г.

В освободившейся Кургоминской волости от банд белогвардейцев семей красноармейцев, нуждающихся в пособии, так как такового не получали ни разу и в таком же плачевном состоянии находятся и члены семей солдат, убитых и без вести пропавших в германскую войну, потому и прошу уездисполком сделать зависящее распоряжение о выдаче пособия членам семейств на первое время, хотя бы авансом.

2) Как вам уже известно, что Кургоминский волисполком потерпел аварию от налёта белогвардейского аэроплана. Разбило всю канцелярию и

уничтожены книги. Так как не имеющим бумаги и книг исполкому в первое время будет трудно приняться, и не за что, так как все дела уничтожены, а потому и прошу на первое время снабдить канцелярскими принадлежностями и бумагой, и книгами, и выдать аванс на обзаведение канцелярии, а также и прошу выдать жалования служащим исполкома, так как такового не получали с 1 мая 1919 г.

Член Кургоминского волисполкома А. Гиердов

ГААО. Ф. Р-383. Оп. 1. Д. 79. Л. 424. Подлинник. Рукописный текст.

№ 250

Ходатайство секретаря Котажско-Верхоледской ячейки сочувствующих РКП(б) Е. Леонтьева в Шенкурский уездный комитет РКП(б) об организации фельдшерско-акушерского пункта и размещении детской колонии

№ 40 19 сентября 1919 г.

Дорогие товарищи, К[отажско]-Верхоледская ячейка сочув[ствующих] доводит до вашего сведения, что в Котажско-Верхоледской волости есть два бывших удельных дома, довольно обширных. При одном – три комнаты, при другом – четыре, которые гниют без последствия, а наши гражд[ане] страстно нуждаются в медицинской помощи. Так как наша волость находится от ближайшего фельдшерского пункта на расстоянии [от] 60 до 110 вёрст, очень плохо приходится больным попадать до пункта, а заболевания бывают очень частые. Сей год были случаи эпидемических заболеваний, а также и оспой. За один год унесло 10 проц[ентов] в могилу, а всё из-за медицинской помощи, самой лучшей жизни. Просим вас, дорогие товарищи, об устройстве в нашей волости фельдшерского пункта. Населения в нашей волости 2 300 ч[еловек].

Ещё просьба к вам. В той же Афанасьевской пустыни в одном доме можно устроить детскую колонию. Около домов имеется достаточное количество земли и сенокоса для колонии. Человек на 20 помещения будет достаточно. Но для этого, опять-таки, нужны руководители и средства, которых в нашем распоряжении не имеется. Желательно нам, если бы с вашей стороны прислали бы специалиста и освидетельствовали б эту местность и помогли определить нам обстановки.

Дорогие тов[арищи], обратите на нас внимание и помогите в строительстве новой жизни. Наша волость идёт во всём от других волостей далеко отстала, и нет тех работников, которые могли бы направлять новую жизнь. Просим дать ответ.

Секретарь ячейки Е. Леонтьев

Резолюция: Снять две копии: одну – в у[ездный] отд[ел] просвещения, другую – в у[ездный] отд[ел] соц. обеспечаения для принятия соотв[етствующих] мер. 2 коп[ии]. 22/IX-1919 г.

ГААО. Ф. П-8. Оп.1. Д. 43. Л.12–12 об. Подлинник. Рукописный текст.

№ 251

Доклад временного городского головы г. Онеги в Онежскую городскую думу об обстреле города британскими кораблями и создании комиссии по установлению ущерба

г. Онега 24 сентября 1919 г.

Об избрании комиссии для установления точных сведений о сгоревших и разрушенных различных постройках, с приблизительною оценкою их и для осмотра оценки и выяснения суммы, потребной на ремонт, принадлежащих как городскому самоуправлению, так и различным учреждениям и гражданам города, построек, повреждённых в дни обстрела города Онеги со стороны моря, а также для составления сведений о числе пострадавших от пожара семей и выяснения стоимости движимого имущества, оказавшегося жертвою от обстрела города.

В ночь с 21 на 22 июля сего года г. Онега был занят советскими войсками. Возникшим в первый день обстрела г. Онеги со стороны моря пожаром 1 августа с. г. по имеющимся в Городской управе сведениям уничтожено одних только жилых домов 110, повреждено снарядами жилых домов 51, из которых часть требует не частичного ремонта, а обязательной перестройки с добавлением, конечно, нового лесного материала. Сгорело в тот же день разных размеров и назначений нежилых построек 140; число совершенно разрушенных и повреждённых жилых домов и других построек за время вторичного, из приспособленных для обстрела крепостей 14-16 дм. калибра орудий – обстрела города 28 августа и последующих за ним, пока точно не выяснено, но факт тот, что лучшая часть города сгорела и много построек разрушено и повреждено снарядами.[1]

Хотя, пострадавших от пожара и разрушительного действия 14-16 дм. снарядов при втором и последующих обстрелах города, население города временно особенно тесно и разместилось в оставшихся в городе домах и частью ещё в соседних деревнях, однако ж требуется срочно помощь правительства на возведение, взамен сгоревших и разрушенных, новых построек. И, тем не менее, ввиду близости зимы, в особенно срочном порядке, требуется помощь правительства, в первую очередь, на ремонт частично повреждённых снарядами жилых домов, которые после ремонта можно использовать как жилое помещение и этим гарантировать население кровом и предотвратить от возможных заболеваний при столь кучном размещении в настоящее время.

Для установления точных сведений о сгоревших и разрушенных различных постройках с приблизительною оценкою их, и для осмотра, оценки и выяснения суммы, потребной на ремонт принадлежащих как городскому самоуправлению, так и различным учреждениям, установлениям и гражданам города построек, повреждённых в день обстрела г. Онеги со стороны моря, а также для составления сведений о числе пострадавших от пожара семей и выяснения стоимости движимого имущества, оказавшегося жертвою от обстрела на предмет ходатайства пред Временным правительством Северной области о денежной помощи, предлагаю собранию городской думы избрать комиссию из среды гласных с правом кооптации граждан, пострадавших от обстрела.[2]

Подписал: временный городской голова Ив. Кривополенов

ГААО. Ф. И-196. Оп. 2. Д. 12. Л. 15–16. Подлинник. Рукописный текст.

[1.] В тот же день 1 августа 1919 г. был уничтожен пожаром дом притча онежского Свято-Троицкого собора, где вместе с другими метрическими книгами с записями о родившихся, бракосочетавшихся и умерших, сгорели книги за период с 1 января по 1 августа 1919 г. (ГААО. Ф. И-196. Оп. 2. Д. 74. Л. 115).

[2.] Собрание Онежской городской думы 25 сентября 1919 г. под председательством Я.Н. Лапина в присутствии 11 гласных, заслушав настоящий доклад, постановило: избрать комиссию в составе 4-х гласных и уполномочить их в каждом отдельном случае по мере надобности приглашать для освещения вопроса двух домохозяев данного квартала; Единогласно избраны гласные: Пахомов, Кучепатов, Н. Денисов, Ал. Д. Денисов (ГААО. Ф. Р-196. Оп. 2. Д. 12. Л. 16).

№ 252

Объявление Комиссии по разгрузке г. Архангельска о записи населения на эвакуацию из города

27 сентября 1919 г.*

Комиссия по разгрузке г. Архангельска предлагает всем жителям города и уездов (включая служащих правительственных учреждений военного и гражданского ведомств), желающим в случае эвакуации отправить свои семейства в Мурманский край, немедленно записаться: в ГОРОДЕ** – в своих квартальных комитетах и в УЕЗДЕ в земских уездных и волостных управах, указав: 1) своё служебное положение или род занятий и отношение к воинской повинности и службе в национальном ополчении, 2) полный состав семьи и возраст членов семейства и 3) служебное положение и отношение к воинской повинности и службе в национальном ополчении членов семейства. ЛИЦА, СВЕДЕНИЯ О ЖЕЛАНИИ ЭВАКУИРОВАТЬСЯ КОИХ НЕ БУДУТ ПОЛУЧЕНЫ до 1-го ОКТЯБРЯ С/Г. лишаются права на получение мест на пароходах для перевозки их в Мурманский край.

При отъезде жителям предоставляется право взять с собой 15 пудов багажа на каждое лицо, но громоздкие вещи, как мебель, кроме складных кроватей, не будут приниматься к перевозке.

Орудия производства мастеровых будут приниматься СВЕРХ УКАЗАННОЙ НОРМЫ.

О времени отправки пароходов и списки лиц, подлежащих эвакуации по плану комиссии будут объявлены заблаговременно особо.

КОМИССИЯ по разгрузке г. Архангельска.

ГААО. Ф. Р-244. Оп.1. Д.17. Л.156. Копия. Машинописный текст.

* Дата получения документа.

** Здесь и далее прописные буквы в тексте.

№ 253

Постановление Архангельского губернского отдела управления «Об обязательной регистрации бывших помещиков, капиталистов и лиц, занимавших ответственные должности в царском и буржуазном строе»

6 ноября 1919 г.*

Во исполнение декрета Совета Народных Комиссаров от 23 сентября с.г. и инструкции Народного комиссариата внутренних дел, опубликованных в известиях ВЦИК от 27 сентября с.г. за № 215 (757) об обязательной регистрации бывш[их] помещиков, капиталистов и лиц, занимавших ответственные должности в царском и буржуазном строе – Архангельский губернский отдел управления постановляет:

1) Обязать уездные отделы управления произвести обязательную регистрацию в уездном масштабе, при помощи волостных отделов управления, всех лиц, кои ниже будут указаны, за исключением тех из них, которые занимают командные должности в Красной армии, как уже зарегистрированные.

2) Обязательной регистрации подлежат:

а) чиновники прежних правительств в чине не менее действительного статского советника, бывш[ие] офицерские чины особого корпуса жандармов, бывш[ие] прокуроры, тов[арищи] прокуроров, председатели и члены судебных палат, министры и тов[арищи] министров, директора и вице-директора департаментов, сенаторы, члены Государственного Совета, губернаторы, вице-губернаторы и генерал-губернаторы, полицеймейстеры, исправники, градоначальники, председатели губернских и уездных земских управ, члены губернских земских управ, городские головы губернских и уездных городов, члены городских управ губернских городов;

б) бывш[ие] владельцы какого бы то ни было предприятия, в котором было не менее 20 рабочих и служащих;

в) бывш[ие] председатели или члены правлений акц[ионерных] обществ, имевших основной капитал не менее чем в полмиллиона рублей;

г) лица, которые имели в собственности не менее ста десятин земли или дом, оценённый в 1916 г., для взимания налога или страховки свыше пятидесяти тысяч рублей.

3) Надлежащие регистрации лица обязаны в двухнедельный срок по получении на месте этой инструкции и опубликовании её, представить лично или через других лиц (но не почтой) отделу управления уездного или волостного исполкомов письменно заявление в двух экземплярах, за их подписью с нижеследующими данными:

а) имя, отчество, фамилия, возраст и нынешний адрес;

б) прежнее общественное, служебное и имущественное положение, обусловливающее обязательность для данного лица регистрации;

в) нынешнее своё занятие, службу, источник средств к жизни;

г) состав своей семьи с указанием имени, отчества, фамилии, возраста, занятия (нынешнего или прежнего) и адрес каждого члена, с указанием также

* Дата публикации.

всех отсутствующих членов семьи, со всеми из указанных сведений какие известны заявителю.

Примечание: под членами семьи имеются в виду родители, супруги, родные и приёмные дети, родные братья и сёстры.

4) Для приёма письменных заявлений от подлежащих регистрации лиц отдел управления исполкома назначает дежурных, ежедневно принимающих заявления от 10 час. утра до 4 час. дня в течение срока назначенного для регистрации и выдающих расписку в получении заявлений с обозначением дня и номера под каким заявление зарегистрировано.

5) Уездные отделы управления представленные им сведения со всего уезда вносят в особую книгу и по окончании регистрации сообщают губернскому отделу управления список всех зарегистрированных.

6) По истечении установленного двухнедельного срока уездные отделы управления обязаны немедленно направить почтой или с нарочными все полученные ими с уезда заявления (в одном экземпляре каждое) в Народный комиссариат внутренних дел (Москва, Б. Лубянка, 2-секретариат), известив телеграфом о времени отправки и за каким номером.

Вторые экземпляры заявлений хранятся в том отделе управления, в котором данное лицо было зарегистрировано.

7) Отделы управления не имеют права вносить, на основании представленных им сведений, какие-либо отметки в паспорта зарегистрированных лиц или выдавать им взамен паспортов особые удостоверения личности.

8) Все упомянутые выше лица, кои уклонятся от регистрации, понесут кару, полагающуюся уличённым в государственной измене с конфискацией всего их имущества.

9) Настоящее постановление входит в силу со дня опубликования и получения на местах.

(Подписи*)

Постановления и распоряжения Советской власти // На Борьбу... 1919. 6 нояб. № 81. С.4.

№ 254

Прошение головы г. Онеги И. Кривополенова заведующему Онежской приходно-расходной кассой об обмене денежных знаков

№ 2210 10 ноября 1919 г.
г. Онега

Согласно постановления собрания городской думы от 25 сентября с. г. за № IV городской управой возбуждено пред Времен[ным] правительством Северной области ходатайство с причислением г. Онеги к местности, освобождаемой от большевиков, об обмене на имеющие хождение в пределах

* Подписи отсутствуют.

Северной области денежные знаки – изъятых из обращения казначейских денежных знаков 20 и 40-рублёвого достоинства (керенок), как снабжённых в текущем году отличительными знаками «ГБСО» (перфорированных), так же и не перфорированных кредитных билетов «Северной России», и со времени занятия г. Онеги 21 июля с. г. советской властью, выданных населению в обмен на поименованные чеки Арх[ангельского] отд[еления] госуд[арственного] банка и общегосударственные кредитные билеты всех видов (царские рубли) – советских денежных знаков всех видов, имеющих в то время хождение в г. Онеге и Онежском уезде.

Ввиду того, что большая часть населения города не располагает на покупку хлебного пайка денежными знаками, имеющими хождение в пределах Северной области в данное время, городская управа покорнейше просит Вас по получении телеграфно разрешения об обмене вышеупомянутых, не имеющих хождения в пределах Северной области денежных знаков, на имеющие в данное время хождение, сообщить городской управе для соответствующего объявления населению города и причисленной к городу по продовольствию деревни Андозеро.

Городской голова И. Кривополенов

Секретарь А. Сивков

ГААО. Ф. И-196. Оп. 2. Д. 74. Л.87. Рукописный текст. Подлинник.

№ 255

Постановление ВПСО «О включении освобождённых от большевиков местностей Вологодской губернии в состав Северной области»

№ 637 27 ноября 1919 г.

Временное правительство Северной области постановило:

Все освобождённые от большевиков местности Вологодской губернии включить в состав Северной области, распространив на них действующие в пределах области законоположения и подчинив их в судебном отношении, ведению Архангельского окружного суда.[1]

Собрание узаконений и распоряжений Временного Управления и Временного Правительства Северной области, издаваемое консультацией при управляющем отделом юстиции (СУР ВУСО и ВПСО). Архангельск, 1919. С. 19.

Опубликовано: Архангельский Север в документах истории (с 1917 по 1945 годы): хрестоматия: в 2 т.: – Архангельск: САФУ, 2015. – Т.1. С. 150.

[1.] В состав Вологодской области в тот период входили Вельский и Каргопольский уезды.

№ 256

Приказ по гарнизону г. Яренска и Яренскому уезду об ответственности за повреждение линий телефонной связи

№ 369 3 декабря 1919 г.
г. Яренск

В связи с имевшим недавно местом случая повреждения проводов телефонной сети, приказываю:

1) Частным лицам, имеющим провода, сдать их в 24 часа волвоенкомам, коим доставить таковые в г. Яренск в штаб Яренгруппы. Лица, у коих, через сутки после опубликования этого приказа, будут обнаружены провода, будут расстреляны без суда.

2) Лиц, замеченных за повреждением телефонной или телеграфной сети, расстреливать на месте без суда.

3) Каждое лицо, заметившее кого-либо за повреждением проводов, обязано задержать злоумышленника и доставить его ближайшей военной или гражданской власти.

За неисполнение этого приказа и укрывательство **расстрел***.

Начяренгруппы **Мякишев**
Военком **Шустов**
С подлинным верно: комендант г. Яренска **Устюгов**

ГААО. Ф. Р-1837. Оп. 1. Д. 118. Л. 1. Типографский экз.

№ 257

Ходатайство председателя Шардонемской волостной земской управы в Пинежскую уездную земскую управу о разъяснении применения советских денег и керенок, не имеющих платёжной силы

8 декабря 1919 г.

Шардонемская волостная земская управа просит возбудить ходатайство перед Верховным управлением Северной области взайти в критическое положение населения волости и общественных учреждений, как кооператива, учреждения народного, пострадавшего от перемены власти, как весь народ трудовой не по своей доброй воле работал целый год под силою оружия, а за свою работу получало всё население деньгами советскими и выпущенными при правительстве Керенского 20 и 40 – рублёвого достоинства. А в настоящее время эти деньги в обороте не ходят и нигде таковых не принимают ни за работу и не купишь никакого продукта и товара. А у населения неходячих денег много. Хотя население имеет деньги, но можно считать как без денег, потому что у

* Здесь и далее выделено в тексте.

большинства ходячих денег на руках не осталось ни копейки. На основании вышеизложенного просим возбудить ходатайство и разъяснить нам этот больной вопрос письменно.

Председатель Шардонемской волостной земской управы С. Канашев
Секретарь Е. Чугаев

ГААО. Ф. Р-373. Оп. 2. Д. 5. Л. 30–30 об. Подлинник. Рукописный текст.

№ 258

Доклад коменданта Архангельского губернского лагеря принудительных работ при губчека Л. Бальвича в отдел принудительных работ при НКВД об организации лагеря в Шенкурском уезде

г. Шенкурск 13 декабря 1919 г.

С сего числа 6-го декабря 1919 г., я вступил на должность коменданта Архангельского губернского лагеря принудительных работ при губчека.

Назначенный постановлением упомянутой комиссии от 30-го октября с/г., а что и довожу до Вашего сведения. Лица, осуждённые на принудительные работы, приняты согласно прилагаемого при сём акта*, а также и предметы, как упомянутые в акте, перешли в наше распоряжение.

Согласно постановления Всероссийского Центрального Исполнительного Комитета лагерь организован и приведён в порядок как-то: управление его и помещение для осуждённых на 160 человек, хотя инструкция гласит на 300, но за неимением помещения пришлось мириться на этом. Котлы для варки и приготовления кипятку находятся в том же помещении, но в отдельной комнате.

В настоящее время состоит налицо осуждённых на принудительные работы пятьдесят (50) человек, но на работу их выходит половина. Причиной невыхода на работы является неимение обмундирования, а также и обуви и т.п. А что касается приобретения такового, то в здешнем крае не представляется возможным, так как наши делали письменный запрос местных властей, а также и воинских частей, которые находятся здесь, то ответом следовал отказ[1].

Вопрос о продовольствии осужденных считаем таковой исчерпанным.

Комендант лагеря *Л. Бальвич*

ГААО. Ф. Р-352. Оп. 1. Д. 86. Л. 121. Подлинник. Машинописный текст.

[1.] Пстановлением президиума Архангельского губисполкома об утверждении сметы на организацию Архангельского лагеря принудительных работ от 15 декабря 1919 г. была утверждена смета расходов на 1919 г. на сумму 148 160 рублей 90 коп. (ГААО. Ф. Р-352. Оп. 1. Д. 86. Л. 123 об.)

* Акт не публикуется.

№ 259

Сообщение врача Красного Креста корреспондента зарубежной прессы Б. Соколова в газету «Journal L'Information Paris» о голоде в Пинежском уезде, реквизициях, осквернении церквей, расправах над местным населением во время пребывания в уезде большевиков

20 декабря 1919 г.
Journal L'Information Paris*

15 декабря. Северный фронт. Во время последних наступлений войск Северного правительства генералом Петренко был освобождён от большевиков целый Пинежский уезд. Последний насчитывает около 50 000 человек и славился зажиточностью своих жителей. В конце ноября, ввиду полученных правительством сведений о бедственном положении этого уезда, туда направилась беспристрастная и беспартийная комиссия в составе: представителя Красного Креста особоуполномоченного Шабельского, бельгийского консула Никэз, доктора Михаила Кормера и фотографов. Как корреспондент заграничной прессы был приглашён и я. Эта комиссия, объехавшая около 50 деревень, собрала интересные для французской публики сведения, ниже приводимые.

Продовольственное положение Пинежского края ужасное. За время своего пребывания в этом крае около года большевики реквизировали бесплатно и вывезли несколько сот тысяч пудов хлеба и фуража. Целый ряд волостей Труфаногорское, Кобелевское, Кеврольское, буквально голодают, принуждённые питаться мхом и древесиною. Реквизиция скота также производилась безжалостным и решительным образом. Целые деревни: Усть-Поча, Торома, Палекаево совершенно остались без скота. Недовольствуясь реквизициями, большевики увезли много домашней утвари у жителей этого уезда. Результатом годового пребывания большевиков в этом крае – несколько десятков тысяч обречены на голод и смерть. Помощь этому краю, заброшенному на далёкий Север, нужна немедленная и широкая. Дети и женщины гибнут в количестве трудно поддающемся учёту, благодаря отсутствию медицинского персонала, увезённого большевиками. Столь сильное разорение Пинежского края большевиками объясняется отдалённостью этого края от центра и безнаказанностью комиссаров.

Комиссией собраны и зафотографированы ряд необыкновенных из ряду выходящих издевательств комиссаров над местным населением, имевших место почти в каждом селе. В деревне Усть-Поча церковь, уважаемая местным населением, была превращена в распивочную и отхожее место, и все иконы и хоругви были разорваны на мелкие куски, глаза Иисусу на иконе были выколоты. В часовне была устроена конюшня. Село Труфаногорское насчитывает нескольких женщин, убитых за неохотное исполнение похотливых требований комиссара Щенникова. По показаниям местных жителей последним было убито в этой волости 70 женщин. Как общее и частое явление происходила порка женщин за неподчинение требованиям комиссаров.

* Написано рукой автора документа.

Дома, жители которых убегали от большевиков, уничтожались и сжигались: так в деревнях Прилук, Вихтово, Започье большинство домов сожжено. Многочисленные и интересные фотографии будут высланы мною вам первой почтой. Нужна немедленная и широкая помощь европейской демократии разорённому населению Пинежского уезда присылкою хлеба, сахару, чаю, овса, керосину, мануфактуры, обуви, гвоздей, стёкол, топоров. Российский Красный Крест, энергично оказывающий помощь местному населению, бессилен справиться с бедствиями во вновь присоединённом к Северной области Пинежском уезде.

20* Boris Sokoloff

Помета: [Архбюро К. Шабельский]. 20/XII.

ГААО. Ф. Р-653. Оп. 1. Д. 16. Л. 6. Подлинник. Машинописный текст.

№ 260

Листовка «День помощи Северному фронту» Комитета содействия Северному фронту**

1919 г.

Крестьянин!***

Ты помог чем-нибудь фронту?

Поспеши это сделать сегодня же.

Ты живёшь дома, ночуешь в тёплой хате, занимаешься своим хозяйством, тебе жена поставит самовар, сварит горячий обед, тебя никто не неволит мокнуть и мёрзнуть под осенним дождём.

А там, на фронте, в сырых окопах, под открытым небом, на голой земле под страхом смерти проводят длинные осенние ночи твои братья – красные защитники Республики.

За кого они там страдают, кого защищают?

Тебя, крестьянин, защищают они. Твою землю! Твой свободный труд.

Они не дают помещикам отнять твою землю, богачам– сесть тебе на шею.

От свирепых царских генералов, от жадной своры богачей защищает тебя Красная армия.

Так помоги же ей! Облегчи её тяжёлый ратный труд, накорми защитников твоих и **дай им возможность скорее победить врагов.**

Принеси от твоего скудного пайка хоть несколько фунтов муки, картофеля, крупы, дай от твоей коровы фунт масла красному воину, пожертвуй и деньгами.

Побори в себе сегодня себялюбца, стань истинным гражданином!

Ты ведь член великой трудовой семьи Советской Трудовой Республики.

Она, как мать, истерзанная врагами, ждёт от тебя помощи.

---

* Так в документе.

** Листовка является оборотом документа.

*** Здесь и далее выделено в тексте.

Будь достойным сыном твоей Великой Матери – принеси сегодня красным защитникам Советской России, что можешь.

КОМИТЕТ СОДЕЙСТВИЯ ФРОНТУ.*

ГААО. Ф. П-104. Оп. 1. Д. 188. Л. 75 об. Типографский экз.

№ 261

Приветствие Пинежского уездного земства в поддержку советской власти

23 февраля 1920 г.**

Пинежское уездное земство, представляя собой весь уезд, приветствуя в лице делегатов советскую власть и войска, искренне радуется прекращению братоубийственной войны, начатой авантюристами и врагами свободного народа. Пусть же с вашим приходом водворится давно желанный мир, братская любовь и свобода! Пусть будет благословен и покоен честный труд каждого!

Ещё раз горячо приветствуя вас, мы верим, что братская кровь больше никогда не прольётся, глубоко убеждены, что не мщение и меч несёте вы нам, а любовь и всепрощение.

Председатель зем[ского] собрания П. Афанасьев
[Председатель] уезд[ной] управы И. Минин
Члены [уездной управы] Щепоткин, В. Кунников
Председатель Подборской волземуправы К. Машигин
Председатель Завражской волземуправы Вешняков***

ГААО. Ф. Р-301. Оп. 2. Д. 1д. Л. 84. Подлинник. Машинописный текст.

---

* Повышено в тексте.

** Дата заседания Пинежской уездной управы.

*** Далее следуют подписи служащих земской управы.

Раздел IV.

Последствия Гражданской войны и интервенции на Севере России (февраль 1920 г. –1932 г.)

Бегство интервентов и восстановление советской власти в Архангельске стало началом нового этапа в жизни города и губернии. Казалось бы, разрушенная войной привычная жизнь северян снова вернётся в спокойное русло, но нет. Ещё идут бои на Пинеге, Мезени, в Печорском уезде. Поступают сведения о захвате большевиками власти в Холмогорах – 21 февраля, Мурманске – 22 февраля, Усть-Цильме – 23 февраля, Пинеге – 24 февраля, Усть-Куломе – 5 марта, об освобождении погоста Печенгский – 29 марта (док. 263, 264, 268, 271, 285, 299, 300). Только 14 апреля 1920 г. руководство 6-й армии объявило в своём приказе, что вся Северная область освобождена от белогвардейцев и интервентов (док. 307), хотя провокации на границе с Финляндией продолжались и в сентябре 1920 г. (док. 324).

Первоначально власть в городе представляли Временный исполком Совета профсоюзов, Реввоенсовет 6-й армии и начальник гарнизона г. Архангельска. Архангельский губисполком в это время срочно переезжает из Шенкурска в Архангельск, и уже 24 февраля 1920 г. состоялось объединённое заседание Архангельского губисполкома в лице С. Попова и Р.А. Пластининой, Временного исполкома Совета профессиональных союзов (Петров В., Бустрем В.В); Реввоенсовета 6-й армии (Кузьмин Н.Н.) и представителей рабочих организаций. 25 февраля 1920 г. согласно предписанию Реввоенсовета 6-й армии в г. Архангельске был образован Архангельский губернский революционный комитет, которому передана вся власть в Архангельской губернии (док. 272).

В феврале 1920 г. Архангельск был наводнён войсками как Красной, так и белой армий. Подразделения советской милиции ещё не были сформированы, старые же кадры милиции боялись проявить инициативу. Грабежи, воровство, убийства творились по всему городу (док. 262). Чтобы остановить бесчинства со стороны уголовных преступников, выпущенных из тюрьмы во время переворота, им пригрозили отправкой на Иоканьгу (док. 266), однако нарушения общественного порядка продолжались. Неспокойно было и в уездных городах: в Пинеге были ограблены дома купцов Володиных (док. 278).

Приказом начальника гарнизона г. Архангельска 22 февраля введено военное положение (док. 265, 270), согласно которому все служащие железных дорог, а также учреждений, торгово-промышленных предприятий должны были возвратиться к исполнению своих обязанностей. Местное население, бывшие белые офицеры и военнослужащие обязаны были сдать имеющееся у них оружие (док. 298). Движение по городу ночью запрещалось (док. 309).

Один из острых вопросов, вставших перед новой властью – что делать с военнослужащими бывшей белой армии. Желающих свести с ними счёты было предостаточно. Поэтому 22 февраля 1920 г. начальник гарнизона г. Архангельска объявил регистрацию бывших офицеров, чиновников и врачей белой армии, запретив самовольно арестовывать их (док. 267). Право ареста было предоставлено только Архангельской чрезвычайной комиссии, начальникам

милиции и уголовного розыска (док. 270). В связи с тем, что не все бывшие белогвардейцы поспешили встать на учёт, начальник гарнизона, объявляя последний срок регистрации – 1 апреля 1920 г., пригрозил отказавшимся выполнять этот приказ применить к ним законы военного времени. Все белые офицеры подлежали фильтрации в местном особом отделе ВЧК (док. 276, 301). В сентябре 1920 г., во время проведения переписи населения Архангельской губернии, многие военнослужащие белой армии находились в заключении в так называемых «Мичиганских бараках» или в лагерях принудительных работ (док. 325).

Ближайшей задачей перед руководством города и губернии стало восстановление работы основных направлений экономики и хозяйства губернии (док. 303). Временное руководство всеми морскими силами и портом взяли на себя военный моряк Лисаневич и комиссар Кончаков, которые приказали расформировать Морской стрелковый полк, личный состав вернуть на рабочие места речного транспорта, обеспечить охрану Новодвинской крепости, порта Экономия. Временно начальником Управления морского транспорта был назначен инженер Всеволод Телятьев (док. 273). В начале марта 1920 г. в Архангельск была направлена команда представителей Центральной комиссии по водному транспорту для помощи в проведении повторной национализации судов (док. 282).

К 28 февраля сотрудники основных отделов Архангельского губисполкома прибыли в Архангельск. Одним из первых приказов Архгубмилиции была ликвидирована старая и создана новая советская рабоче-крестьянская милиция (док. 274)*, велась работа по созданию конной милиции (док. 288), экстренно были предприняты меры по прекращению самовольных арестов и обысков. Приказом от 12 марта 1920 г. Архангельская городская и Архангельская уездная милиции были объединены в Архангельскую уездно-городскую милицию (290). Постовые милиционеры должны были строго следить за порядком на их территории, не допускать распространения ложных слухов (док. 275). Многие милиционеры были призваны на войну с Польшей (док. 320).

Во всех уездах создавались военные комиссариаты, которые проводили не только мобилизационную, но и культурно-просветительскую работу среди населения (док. 319).

Нахождение большого количества арестованных белогвардейцев в уездных городах вызывало тревогу новой власти как в центре, так и на местах. Так к концу февраля в помещениях Шенкурского монастыря находилось более 1000 пленных, и количество их увеличивлась с каждым днём. Необходимо было срочно провести фильтрацию зарегистрированных военнослужащих. Согласно распоряжению Архгубвоенрука от 5 марта 1920 г. всех солдат белой армии старше 34 лет демобилизовали, остальных отправили в отпуск на месяц. Увольнению не подлежали бывшие офицеры, медицинские работники, солдаты инженерных авиационных, строительных, дорожных, транспортных подразделений и др. Демобилизованные при отъезде к месту жительства должны были сдать оружие и военное обмундирование. (док. 287, 311).

* Согласно приказу с 20 февраля 1920 г.

Работа по расформированию военных частей белой армии началась 26 февраля 1920 г., почти сразу после занятия г. Архангельска Красной армией. Непопадающие под демобилизацию солдаты белой армии направлялись в 3-ю рабочую бригаду. Были расформированы советский Архангельский караульный батальон, Архангелогородский запасной полк и Шенкурский батальон. В Мезени демобилизованные солдаты бывшей белой армии были зарегистрированы на лесопильном заводе товарещества «Н. Русанов и сын» (док. 315).

Не был решён продовольственный вопрос (док. 318). Для удовлетворения просьб голодающих выдавали всё, что осталось на складах бывшей власти: мороженную картошку и сельдь плохого качества. Архангельский губревком вёл подготовительную работу по национализации торговли (док. 277). Много было путаницы со снабжением военнослужащих: им то выдавали новое обмундирование, то приказывали вернуть (док. 280). Отсутствие продуктов питания для снабжения военнослужащих вынудило военных комиссаров в Мезенском и Устьвашском районах вскрыть склады, ранее принадлежавшие белой армии (док. 310).

Для более организованного снабжения населения продуктами Архгубпродкомом было принято решение о разделении населения на три категории: 1 – рабочие, занятые тяжёлым физическим трудом, 2 – не занятые тяжёлым физическим трудом и служащие, 3 – буржуазия, эксплуататоры чужого труда, служители религиозных культов. В соответствии с категорией им полагались так называемые «классовые пайки» (док. 296).

В уездах предпринимались первые шаги по организации и устройству мирной жизни (док. 281, 284). Однако сотрудникам уездисполкомов не хватало ни средств, ни людей для восстановления разрушенного хозяйства, для выдачи пособий инвалидам войны. Иногда помощь пострадавшим от белогвардейского террора выдавалась в виде отдельных денежных сумм (док. 283, 302, 305). Несмотря на нехватку средств, власть уделяла большое внимание обеспечению населения пособиями, пенсиями и т.д. (док. 289, 327), особенно красноармейцам и их семьям (док. 337).

Начиная с августа 1918 г., в Архангельске постоянно ощущался жилищный кризис. С приходом в город Красной армии срочно потребовались помещения для размещения военнослужащих и советских учреждений. Свободных помещений в городе не хватало, поэтому горревком принял решение об отмене частной собственности на недвижимость в городах и о муниципализации домов, чьи хозяева покинули город (док.286, 314).

Война постоянно напоминала о себе, даже после прекращения боевых действий. В марте 1920 г. в Архангельскую губернскую советскую больницу поступило большое количество подростков 12–16 лет с тяжёлыми повреждениями вследствие разрыва снарядов, которые дети находили на улице (док. 297). Однако медикам приходилось лечить не только раны от осколков и пуль, эпидемии заразных болезней отнимали много жизней и сил у медицинских работников (док. 291, 304).

Помимо восстановления экономики и устройства быта, власть не забывала о развитии образования и культуры, о подготовке будущих специалистов.

В г. Архангельске 20 марта 1920 г. был утверждён проект национализации театрального имущества, под здание театра было выделено здание бывшего коммерческого собрания по адресу пр. Троицкий, д. 98. (док. 295). На декабрь 1922 г. в списке Архангельского губернского отдела профессионального образования состояло более 10 профессиональных учебных заведений, находившихся на государственном обеспечении. (док. 340).

Церковь была отделена от государства, монастыри были лишены земель, однако монашествующие ещё продолжали там находиться (док. 293). В то же время начальникам уголовного розыска в уездах было поручено установить негласный надзор за церковным имуществом, в связи с участившимися кражами (док. 339).

Как следует из документов данного раздела и всего сборника, показывающих повседневную жизнь человека, жители г. Архангельска и всей Северной области за годы войны подверглись тяжёлым испытаниям: потеря близких, голод, лишение хозяйства, квартиры, работы – всё это отражалось на восприятии населением окружающей их действительности. Это видно из отчётов председателей уезисполкомов и волисполкомов, в которых отмечались характерные проявления в поведении людей в ответ на внешнюю и внутреннюю политику государства (док. 308, 331, 333, 334, 335, 336). Недовольство крестьянского населения вызывали продразвёрстка и обязательная трудовая повинность. Имеются личные заявления граждан на неправильные, с их точки зрения, действия властей (док. 322, 324, 326).

Постепенно начинает складываться система репрессий: проводятся чистки и расследования о поведении советских служащих и милиции в годы интервенции и Гражданской войны (док. 330). Особенно жёстко наказывали дезертиров и их укрывателей (док. 338). Арестовывались бывшие белогвардейцы, активно воевавшие с советской властью (док. 341, 342).

В апреле 1920 г. стали поступать сведения о потерях населения по волостям губернии за годы Гражданской войны (док. 313, 316), имеются сведения о причинённых убытках хозяйству Архангельской губернии (док. 328, 329).

Таким образом, развязанная интервентами Гражданская война на Севере России, не принесла им планируемой победы. В ходе войны государство и общество получили невосполнимые утраты и психологические травмы которые напоминают о себе до сих пор. Тысячи россиян вынуждены были покинуть свои дома и уехать за границу (док. 314). Война существенно ухудшила качество жизни населения Архангельской губернии: болезни, смерть близких людей, безработица, продовольственная развёрстка, трудовая повинность – всё это негативно сказывалось на принятии советской власти, особенно зажиточным крестьянством. Хозяйственная разруха была преодолена при чрезвычайном напряжении всего общества, что привело к классовой непримиримости.

№ 262

Акт, составленный дежурным надзирателем I части Архангельской городской милиции Бурковым, о вооружённом разбое, совершённом группой моряков

20 февраля 1920 г.

1920 года февраля 20 дня дежурный надзиратель в I части советской милиции Бурков совместно с нижеподписавшимися лицами написал в акте о нижеследующем:

19–го сего февраля, около часов утра* явились в Управление I части несколько человек вооруженных в форме моряков и предъявили требование выдать им имеемое у присутствовавших чинов милиции оружие, каковое требование без всяких объяснений и возражений теми чинами милиции было выполнено. Предъявленное оружие матросы взяли себе и пошли осматривать помещения Управления милиции. Одновременно с флотскими явилась толпа также вооружённых солдат разных частей и частных лиц и захватывали (приступили к разборке) винтовки, стоявшие в пирамиде, предназначенные для постовых милиционеров. И передавали таковые неимущим, а затем, когда была открыта запасная комната, толпа эта хлынула туда и приступила к уничтожению вещественных доказательств, по пути сбрасывая и разрывая имевшиеся на столах служебные бумаги. Вслед за сим перешли в кабинет начальника части. То же самое произвели там. После ухода толпы оказалось, что все вещественные доказательства, как то: сигареты, ботинки, ключи, замки и проч., исчезли, видимо были унесены. Служебная переписка, бывшая на столах и в столах, валялась на полу, некоторые из бумаг оказались разорванными, а часть их исчезла. Все комнаты [...]** после таких действий представляли абсолютный хаос. Вечером того же явились в часть разные лица, приносили с собой оружие (винтовки), револьверов же возвращено только [...]** штуки. Все участвующие в деле [...]** совершенно неизвестны.

Изложенное утверждаем подписями.***

Резолюция: Переписать от руки и подписать, включить, что пропущено.

ГААО. Ф. Р-126. Оп. 1. Д. 2. Л. 10–10об. Подлинник (черновой экз). Рукописный текст.

№ 263

Радиограмма члена Реввоенсовета 6-й армии Н.Н. Кузьмина[1] в Военно-Революционный комитет Пинежско-Мезенского района Архангельской губернии о продвижении советских войск по направлению к Пинеге

г. Архангельск 21 февраля 1920 г.

---

* Так в документе.

** Здесь и далее слово написано неразборчиво .

*** Подписи отсутствуют.

Смешанный отряд не нужен, т.к. идут советские войска точка [В] Холмогорах советская власть. На пути к Пинеге двигающиеся войска наладят власть, с ними придут и делегаты. Продовольственный отдел работает. Арестованные офицеры, о которых будут возбуждены ходатайства солдатами их частей, могут быть временно возвращены к частям, остальных содержать, не чиня никаких насилий и памятуя, что в Советской России смертная казнь отменена. Армию сохранить. Никого не распускать.

ГААО. Ф. Р-301. Оп. 2. Д. 1. Л. 42. Копия. Машинописный текст.

[1.] Кузьмин Николай Николаевич (1883–1937) – в 1918–1921 гг. член Ревоенсовета 6-й армии, 3-й армии, 12-й армии, Балтийского флота. Арестован во время Кронштадтского мятежа (март 1921 г.) После Гражданской войны – старший помощник прокурора Верховного суда СССР (Главный военный прокурор), член Реввоенсовета Туркестанского фронта, генеральный консул во Франции, член Военного совета Сибирского военного округа, начальник Северного территориального управления Главсевморпути. Арестован 15 мая 1937 г. , осенью 1937 г. расстрелян. Реабилитирован в 1956 г. (Белый Север. 1918–1920 гг.: Мемуары и документы. Выпуск 1. Составитель В.И. Голдин.-Архангельск, 1903. С. 475.).

№ 264

Донесение члена Реввоенсовета 6-й армии Н.Н. Кузьмина в Реввоенсовет Республики о перевороте в г. Мурманске

№ 53/пол 22 февраля 1920 г.
г. Архангельск

Радио из Мурманска сообщает, что переворот совершен, власть бежала на пароходе «Ломоносов», предполагают – в Печенгу или Норвегию. Становища западного берега извещены. Мурманск предложил всем матросам и солдатам открыть фронт и пропустить наши части в Мурманск. «Канада» атаковала «Минина», но безуспешно и, сообщив, что у «Минина» артиллерия сильнее, отошла обратно. Я предлагал Миллеру сдаться, гарантируя жизнь. Телеграфирую в Мурманск, чтобы выслали пароходы, вооружённые для захвата «Минина». У него мало угля. В Мурманске имеются ледоколы «Пожарский» и «Седов», из боевых – «Юрасовский» и «Соколица». Легких пароходов около 10. В Архангельске ледоколы «Канада» и «Сусанин», мелких номерных ледоколов. Вся речная флотилия, как боевая, так и транспортная, линкор «Чесма», все портовые средства и все доки в полном порядке. Судоремонтные мастерские военного порта все на ходу. Все мастерские отдела снабжения, артиллерийские и интендантские, а также технические части в полном порядке и с личным составом.

Член Реввоенсовета Н. Кузьмин

Северный фронт. Борьба советского народа против иностранной военной интервенции и белогвардейщины на советском Севере (1918–1920). Документы – Москва: Воениздат, 1961. С. 251. (ЦГАСА. Ф. 6. Оп. 4. Д. 135. Л. 37–37об. Телеграфный экз.).

№ 265

Приказ № 2 начальника гарнизона г. Архангельска Аквильянова о введении военного положения в городе

г. Архангельск 22 февраля 1920 г.

1. Город Архангельск как находящийся в прифронтовой полосе, объявляю на военном положении.

2. Отныне мирное строительство жизни на новых коммунистических началах становится задачей дня.

Именем революции приказываю служащим железных дорог, всех учреждений, заведений, торгово-промышленных предприятий и организаций немедленно возвратиться к исполнению своих обязанностей.

3. Приказом члена Революционного военного совета 6-й армии тов. Кузмина все население осведомлено о том, что согласно постановлению Всероссийского Центрального Исполнительного Комитета смертная казнь отменена.

Между тем какие-то подозрительные личности, имея своей гнусной целью подорвать авторитет советской власти, распространяют среди населения слухи, якобы в Архангельске советской властью производятся расстрелы и всякие бесчинства.

Предупреждаю, что распространение всякого рода вздорных слухов, а также самочинные обыски, грабежи, хулиганские дебоши, пьянства, вообще всякого рода бесчинства будут пресекаться по всем строгостям революционного правосудия.

В свободной революционной Советской стране полный порядок, строгая дисциплина, спокойствие и безопасность граждан.

4. Всему местному населению, всем бывшим офицерам и военнослужащим белой армии приказываю сдать в двухдневный срок всё хранящееся у них огнестрельное оружие. Приём оружия будет производится в помещении бывшего офицерского общежития (Троицкий, 17) с 9-ти до 21 час[а].

Все, не подчинившиеся этому приказу, будут подвержены строгой ответственности по законам революционного правосудия.

5. Все удостоверения о праве ношения оружия аннулируются. Новые удостоверения будут выдаваться только мною.

6. С 24 часов ночи до 5 часов утра всякое движение по городу без пропусков воспрещается.

<…>*

8. Занимать помещения, освободившиеся после белых частей или уехавших офицеров, солдат и гражданских лиц без ордера квартирной комиссии, помещающейся в здании бывшей городской управы (комната № 5) воспрещаю. квартирную комиссию подчиняю коменданту города.

9. Для уравнения одинакового времени по всей Республике часовую стрелку переставить по московскому времени.

Начальник гарнизона Аквильянов
Военный комиссар Иссерсон

ГААО. Ф. Р-126. Оп. 1. Д. 45. Л. 2. Типографский экз.

---

* Пункт 7 опущен, как содержащий несущественные данные.

№ 266

Объявление члена Реввоенсовета 6-й армии Н.Н. Кузьмина о запрещении грабежей в г. Архангельске

г. Архангельск 22 февраля 1920 г.

Безобразия продолжаются. По улицам шляются пьяные, дебоширят. Одного гражданина ограбили на 60 000 рублей. Какой то субъект в матросской форме ворвался в помещение Сурского монастыря и прострелил монахине руку. Такие негодяи позорят святое дело революции.

В момент переворота из тюрьмы освободились и уголовные преступники. Они могли бы в трудовой республике начать трудиться и работать. Они получили возможность загладить прошлое и исправиться. Но они хотят вести себя попрежнему и мешают укреплению советской власти. Негодяи, какую бы форму они не надели, будут переловлены, и их постигнет суровое возмездие.

Один из таких преступников Лукошков Алексей осмелился арестовать гражданина и привести его в тюрьму. Но вместо этого власти, отобрав от Лукошкова 815 р[ублей] денег и серебряные часы, засадили его под замок.

Кто попытается продолжать бесчинствовать и грабить, кто попытается испытывать терпение революционной власти, тот пусть знает, что его вынуждены будут отправить на Иоканьгу.

Член Революционного военного совета
6-й армии Н. КУЗЬМИН*

ГААО. Ф. Р-126. Оп. 1. Д. 45. Л. 1. Типографский экз.

№ 267

Приказ № 5 начальника гарнизона г. Архангельска Аквильянова о недопустимости самовольных арестов офицеров белой армии

г. Архангельск 23 февраля 1920 г.

Приказом по гарнизону от 22 февраля с.г. №1 объявлена регистрация[1] всех бывших офицеров, чиновников и врачей белой армии.

Между тем отдельные лица самочинно задерживают появляющихся на улице офицеров, безопасность которых гарантирована Республикой. Подобные поступки считаю недопустимыми и приравниваю их к бесчинствам.

Приказываю немедленно прекратить самочинные аресты и приставания и предупреждаю, что виновные в неисполнении сего будут привлечены к строгой ответственности по законам революционного правосудия.

Начальник гарнизона Аквильянов
Военный комиссар Иссерсон

ГААО. Ф. Р-126. Оп. 1. Д. 45. Л. 6. Типографский экз.

[1.] Некоторые бывшие офицеры белой армии уклонялись от регистрации комсостава,

* Прописные буквы так в документе.

поэтому согласно постановлению Совета Обороны от 5 марта 1920 г. для них был определён последний день явки в ближайшие губвоенкоматы – 1 апреля 1920 г. Виновные в сокрытии своего бывшего офицерского звания привлекались к ответственности по законам военного времени. (ГААО. Ф. Р-126. Оп. 1. Д. 35).

№ 268

Радиограмма председателя Пинежского военно-революционного комитета Пинежско-Мезенского района Д.А. Ихока[1] военно-революционному комитету в с. Усль-Цильме с поздравлением в связи со взятием власти

г. Пинега 23 февраля 1920 г.
10 часов

Поздравляем, товарищи, и радуемся, что вы взяли власть [в] свои руки. Примите меры для изоляции и ареста всех офицеров и солдат, не пользующихся доверием, не чиня насилия, памятуя смертная казнь отменена [в] Советской России точка Примите меры задержания офицеров, солдат, бегущих [из] Пинежского района точка Установите связь [со] всеми частями Печоры и организуйте революционные комитеты [во] всех отдаленных отрядах. Следите [за] сохранением казенного имущества.

Председатель военревкома Пинмезрая *Ихок*
Товарищ председателя *Кононов*

ГААО. Ф. Р-301. Оп. 2. Д. 1г. Л. 71. Телеграфный бланк. Рукописный текст.

[1.] Ихок Давид Абрамович (1882–1968) родился в Мариамполе в Литве. Получил медицинское образование (1909). Участник революционного движения в 1900–1910 гг. Земский врач в 1910–1914 гг. С 1918 г. в Архангельске. В годы Гражданской войны возглавлял Пинежский военно-революционный комитет Пинежско-Мезенского района. Заведующий отделом здравоохранения Архгубисполкома, редактор «Известий Архгубисполкома и губкома РКП(б)» в 1920–1921 гг. По приглашению М.И. Ульяновой работал в редакции газеты «Правда» (1921–1929). В 1929–1950 гг. руководил иностранным отделом ТАСС. Автор статей на международные темы. (ГААО. Ф. Р-40. Предисловие).

№ 269

Обязательное постановление № 21 Шенкурского уездисполкома о создании комиссии по разборке архивов

23 февраля 1920 г.

Для сохранения древних ценностей, разбросанных в архивах Шенкурска и утилизации негодной бумаги, уездный исполком постановил:

1. Организовать комиссию по разборке архивов в составе Богового, Торнягина и Кузнецова Н.

2. Все материалы, имеющие ту или иную историческую ценность, рисующие быт, нравы и обычаи предков и т.д. должны сдаваться в Публичную библиотеку имени М.П. Шукшина. Отделу просвещения организовать при

библиотеке «Архивный отдел», составить указатели, чтобы все желающие имели возможность пользоваться имеющимися материалами.

3. Всё остальное сдавать: а) годное для письма (черновики, конверты и пр.) в райпродком для распределения по учреждениям; б) совершенно негодную – в совнархоз для отправки на бумажные фабрики для переработки.

Председатель исполкома *Ив[ан] Боговой*
Секретарь *М. Добрынин*

ГААО. Ф. Р-383. Оп. 1. Д. 92. Л. 10–10об. Подлинник. Рукописный текст.

№ 270

Постановление Временного исполкома Совета профсоюзов[1] о предоставлении права арестов и обысков

24 февраля 1920 г.

В отмену всех предыдущих соответствующих своих постановлений и приказов[2] Временный исполнительный комитет Совета профессиональных союзов постановил:

Предоставить право производства арестов, обысков и выемок нижеследующим подчиненным ему учреждениям и лицам:

А) Архангельской чрезвычайной комиссии,

Б) Начальникам Архангельской Городской и уездных милиций,

В) Начальнику уголовного розыска.

Объявить населению, что кроме означенных органов и лиц, подчинённых Временному исполнительному комитету Совета профессиональных союзов, право производства арестов, обысков и выемок принадлежит двум учреждениям центральной власти:

А) Активной части особого отделения при 18-й стрелковой дивизии

Б) Головной транспортной чрезвычайной комиссии.

Председатель В. Петров
Секретарь Д. Шнеер

ГААО. Ф. Р-126. Оп. 1. Д. 46. Л. 16. Типографский экз.

[1.] Временный исполнительный комитет Совета профсоюзов в Архангельске был создан 19 февраля 1920 г., когда Временное правительство Северной области покинуло город. Он и объявил о взятии власти в свои руки. Временный исполком не решился реорганизовывать учреждения до приезда Архгубисполкома, а приказал оставаться всем на местах. Попытка догнать Миллера на ледоколе «Канада» закончилась неудачей. С приездом 24 февраля представителей Архгубисполкома Временный комитет Совета профсоюзов сложил свои полномочия. (ГААО. Ф. Р-353. Оп. 1. Д. 4. Л. 1–1об.).

[2.] Приказом от 23.02.1920 г. № 3 Временный исполком Совета профсоюзов запретил аресты и обыски по старым ордерам. Постановлением Временного исполнительного комитета от 21 февраля 1920 г. ордера на аресты, выемки и обыски, выданные кем бы то ни было по 22 февраля включительно, объявлены недействительными. (ГААО. Ф. Р-126. Оп. 1. Д. 45. Л. 4.).

№ 271

Протокол общего собрания представителей воинских частей и организаций г. Пинеги, посвящённого завершению военных действий и формированию новой власти в уезде

24 февраля 1920 г.

Слушалось и постановлено*.

Собрание открыто вступительной речью председателя Ревкома товарища Ихока, который приветствует товарищей делегатов 3-го эскадрона отдельного кавалерийского дивизиона советских войск и характеризует только что окончившийся режим и наступающую новую полосу жизни, высказывая уверенность в будущем и сожаление о жертвах прошлого.

Товарищ Носов говорит о преступности только что оконченной войны и тоже характеризует прежний режим и высказывает пожелание об отдыхе.

Товарищ Ихок оглашает приветствие от 8-го полка, только что полученное.

Товарищ Проскуряков приветствует представителей советских войск от имени бывших арестованных.

Товарищ Уваров, отвечая на приветствия, приветствует, в свою очередь, собрание, напоминает отдельные фазы борьбы Советской России со своими противниками и приемы борьбы советских войск, борьбы не столько штыками и пушками, сколько транспортами литературы и силою слова и голоса правды, и героизм красных героев, сложивших и Колчаков, и Деникиных, и Юденичей, и, наконец, здешних белогвардейцев Северной области, подробно останавливаясь на некоторых моментах из событий здесь, на севере. Перейдя затем к оценке событий, товарищ Уваров высказывает уверенность в окончательном торжестве трудового народа над своими классовыми врагами и призывает всех к работе.

Заслушивается предложение председателя Военревкома об организации постоянной и нормальной советской власти, мотивируемое подробно тов. Проскуряковым.

Товарищ Уваров высказывается за образование пока временного исполнительного комитета из граждан г. Пинеги и за поручение ему организации гражданской власти.

Товарищ Проскуряков снова поддерживает свое предложение, мотивируя его необходимостью произвести громадную работу в непосредственном будущем и привлечь к ней как можно больше сил из народной среды.

Товарищ Ихок тоже говорит о желательности усиления Военно-революционного комитета новыми силами, в виду больших задач, стоящих на очереди, но не параллельного органа, как предлагает товарищ Уваров.

После формулировки вопросов председателем, открываются прения по предложениям.

Товарищ Проскуряков поддерживает свое предложение, указывая на необходимость замены полуназначенных земских волостных управ советами.

Товарищ Уваров поддерживает свое предложение, повторяя свои прежние доводы.

Товарищ Проскуряков подкрепляет свое предложение некоторыми дополнительными соображениями.

---

* Здесь и далее подчёркнуто в тексте.

Товарищ Ихок вносит компромиссное предложение, по которому и принимается единогласно следующая резолюция:

Делегатское собрание, заслушав прения по вопросу, постановляет: усилить состав нынешнего Военно-революционного комитета и возложить на него наряду с другими задачами и задачу по организации советской власти в волостях, оставляя впредь до организации ее, функции* местной власти на волостных земских управах и их же использовав по мере надобности и возможности в деле образования новых органов местной власти.

После решения вопроса об образовании власти, заслушивается предложение товарища Кадочникова о порядке демонстрации парада, намечаемого на завтра, 25 февраля. С некоторыми поправками предложенный порядок принимается, и собрание закрывается пением Интернационала.

Председатель собрания *Ихок*
Секретарь *И. Проскуряков*

ГААО. Ф. Р-301. Оп. 2. Д. 1г. Л. 68–68об. Подлинник. Машинописный текст.

№ 272

Из протокола № 1 заседания представителей Реввоенсовета 6-й армии, Архангельского губисполкома, Чусоснабарма 6-й и других военных и гражданских учреждений Архангельской губернии об организации власти в городе и губернии

25 февраля 1920 г.

Присутствуют: от Реввоенсовета 6-й – т. Н. Кузьмин, Подив 18-й Ароштам, Поарм 6-й Н. Пластинин, Архангельского губисполкома Р. Пластинина, председатель бюро коллектива Г. Маслов, Чусоснабарм 6-й Лугановский, предпродкомсев С. Гросман, председатель Архангельского губсовнархоза т. Яунозолин, член президиума Архгубсовнархоза А.П. Попов, губернский комиссар продовольствия И. Виноградов, член губисполкома т. Рудаков.

СЛУШАЛИ**:

1. Об организации губернского революционного комитета и первейших его задачах.[1]

ПОСТАНОВИЛИ:

Согласно предписанию Реввоенсовета 6-й, на территории Архангельской губернии, в её губернском центре г. Архангельске образовать губернский революционный комитет в составе шести лиц из представителей губисполкома и губкомпартии тт. С. Попова, Я. Тимме, Р. Пластининой, Н. Пластинина, начальника гарнизона и Реввоенсовета 6-й т. Кузьмина***.

---

* Слово «функции» вписано чёрными чернилами сверху вместо зачёркнутого слова «организации».

** Прописные буквы здесь и далее так в документе.

*** Шестой член губревкома не указан в документе.

2. Губернскому революционному комитету передается вся полнота власти по Архангельской губернии. <...>*

Председатель заседания** *Р. Пластинина*

Секретарь***

ГААО. Ф. Р-353. Оп. 1. Д. 4. Л. 5. Подлинник. Машинописный текст.

[1.] На заседании 2 марта 1920 г. между членами Архгубревкома были распределены обязанности: 1. На Я. Тимме возлагалось наблюдение за отделом губчека, отделом Управления и руководство партийной работой; 2. На Р. Пластинину – за отделом народного образования, социального обеспечения и губздрава; 3. На С. Попова – за губфинотделом, совнархозом, губпродкомом, губземлесом; 4. На Цветаева – за отделами, ведающими военными вопросами; 5. На Н.Ф. Пластинина – за отделом губпечати и руководство органами печати. (ГААО. Ф. Р-353. Оп. 1. Д. 4. Л. 25.).

№ 273

Приказы с № 23 по № 30**** **Временного командующего всеми морскими силами и портом г. Архангельска Г.Н. Лисаневича**[1]

г. Архангельск 25 февраля 1920 г.

№ 23

Временно назначается: начальником Управления торгового мореплавания инженер Всеволод Телятьев.

№ 24

Приказываю Морской стрелковый полк расформировать, имущество полка сдать на склад военного порта, а личный состав вернуть на прежнее его место в речном транспорте. Об исполнении командиру донести мне.

№ 25

Охрану Новодвинской крепости возлагаю на команду бывшего бронепоезда «Колчак» с подчинением коменданту складов крепости военному моряку Сергею Саввичу Леонтьеву.

№ 26

Назначаю временным комендантом Экономии военного моряка Николая Розенберга.

№ 27

Во исполнение приказа № 21 – гражданина Николая Розе считать начальником Гидрографической экспедиции Северного Ледовитого океана, а не Гидро-Метеорологической станции.

№ 28

Назначается начальником Гидрографической экспедиции Белого моря военный моряк Владимир Лукьянов.

---

* Далее идут поручения для Архгубревкома по конкретным вопросам: издать приказы о прекращении спекуляции, о подтверждении рыночных цен, о создании Экономической комиссии и т.д.

** Название должности и подпись сделаны чёрными чернилами.

*** Подпись отсутсутствует.

**** Все приказы объявлены в один день и размещены друг за другом.

№ 29

Личному составу Архангельского флотского полуэкипажа, входившему в состав расформированного Морского стрелкового полка, остаться на местах с непосредственным подчинением мне. Командиром полуэкипажа остается военный моряк Константин Кирилов. Довольствие полуэкипажа производить Архангельскому военному порту.

№ 30

Приказываю всем имеющим сведения об утопленных или скрытых при бегстве белых, а также при уходе англичан из г. Архангельска, оружии и предметах военного снаряжения срочно сообщить мне на Троицкий пр., № 67 в письменной форме с указанием места, времени потопления или скрытия и имени заявившего. Командиру Архангельского военного порта принять меры к привлечению водолазов для поднятия вышеупомянутых предметов.

Военный моряк Лисаневич
Временный комиссар Кончаков

ГААО. Ф. Р-353. Оп. 1. Д. 17. Л. 7. Типографский экз.

[1.] Лисаневич Георгий Николаевич (06.11.1894, Херсонская губ. – 06.09.1938, Ленинград) – окончил Морской корпус (1914), минные офицерские классы (1916). Участник Первой мировой войны на Балтийском флоте. С ноября 1918 г. в Славяно-Британском легионе, с 19 февраля 1919 г. – во флотилии Северного Ледовитого океана, с апреля – в национальном ополчении, с 7 мая – лейтенант, командир 2-й группы истребителей на Онежском озере в Северной армии генерал-лейтенанта Е.К. Миллера; воевал в Пинежском районе и по берегам Северной Двины. В августе 1919 г. на Онежском озере вынудил суда Красной армии выброситься на берег, на борту канонерки «Сильный» спустил красный флаг и поднял Андреевский, за что получил Георгиевское оружие. Вскоре разочаровался в белом движении и в феврале 1920 г. остался в г. Архангельске. 23 февраля 1920 г. вступил во временное командование всеми морскими силами, находившимися в г. Архангельске, и порта. С 9 марта 1920 г. – начальник оперативной части штаба Беломорской военной флотилии. Арестован 13 марта 1920 г. «за службу у белых», отправлен в Москву, затем возвращён в Архангельск. 12 октября освобождён и направлен в Штаб морских сил Северного моря для несения службы. 9 апреля 1921 г. вновь арестован в г. Архангельске и отправлен в Москву. После освобождения по постановлению ВЧК 27 мая 1921 г. как специалиста, переехал с семьёй в Петроград, где работал на заводе «Радио» им. Коминтерна. Вновь арестован 28 июня 1926 г. Освобождён как специалист и принят на службу в Центральное управление морского транспорта (ЦУМОР). С 1929 г. – работал на Научно-испытательном полигоне связи НТК ВМС, с 1932 г. – инженер, затем начальник гидроакустической лаборатории на радиозаводе, позднее – сотрудник ВНИИ озерно-речного рыбного хозяйства. 15 марта 1937 г. арестован как участник белогвардейской военно-офицерской диверсионно-шпионской организации «Российский общевоинский союз» и как организатор контрреволюционной партии «Русская фашистская партия». Расстрелян. Имел ряд изобретений: фортрал, жёсткий трал-охранитель для подводных лодок «Змей-камбала»: ряд гидроакустических приборов, складывающийся самолёт. В марте 1932 г. в акте Научно-технической комиссии ВМС относительно его изобретений сказано: «...Изобретения проходят очень длительно из-за недоверия к автору. Комиссия указывает: 1. Признать предложения Лисаневича как имеющие безусловную ценность и требующие окончательной разработки...». В 1957 г. реабилитирован. (Лагард А. Русская рулетка лейтенанта Лисаневича и капитан-лейтенанта Афанасьева – двух командиров одного корабля.; Электронный ресурс: Лисаневич, Георгий Николаевич. http://руни.рф (Дата обращения 25.12.2024).

№ 274

Приказ № 6 по Архангельской губернской советской рабоче-крестьянской милиции о ликвидации старой милиции и создании новой советской рабоче-крестьянской милиции в Архангельской губернии

г. Архангельск 28 февраля 1920 г.

§ 1. В виду восстановления советской власти в пределах Архангельской губернии Архангельская городская, все уездные и железнодорожные милиции упраздняются с 20 февраля 1920 г. и с того же времени взамен их учреждается советская рабоче-крестьянская милиция по положению о ней, причём впредь до особого распоряжения в состав её перечисляются служащие бывших городской, уездных и железнодорожных милиций на положение Красной армии.

§ 2. Особую роту военной милиции, находившуюся к 20 февраля с.г. в г. Архангельске, считать расформированной; все солдаты роты, в числе 60 человек, переводятся в состав советской рабоче-крестьянской милиции, с оставлением их в занимаемом помещении и с подчинением начальнику Архангельской уездно-городской советской рабоче-крестьянской милиции, которому поручаю принять по описи всё имеющееся в роте вооружение, обмундирование, снаряжение и прочее имущество.

§ 3. Назначаю помощниками начальника Архангельской уездно-городской советской рабоче-крестьянской милиции тт. Доильницына Василия Петровича и Попковича Романа Фёдоровича и районными начальниками: 1-го района (быв[шая] 1 часть г. Архангельска) т. Фирулева Андрея Ивановича, бывшего начальника советской рабоче-крестьянской милиции второго района Шенкурского уезда; 2 района (бывшая 2-я часть) т. Кочевого Павла Ивановича и 3-го района (бывшая 3 часть) т. Поромова Сергея Васильевича. На помощника начальника уездно-городской советской рабоче-крестьянской милиции т. Доильницына возлагаю временное исполнение обязанностей начальника Архангельской уездно-городской советской рабоче-крестьянской милиции.

§ 4. Назначаю т. Кудрина Ивана Александровича начальником Архангельского губернского отделения уголовного розыска.

§ 5. Назначаю т. Шайтанова Павла Михайловича начальником железнодорожной советской рабоче-крестьянской милиции Архангельской линии Северных железных дорог участка Лепша – Архангельск-пристань и веток: остров Зеленец, Смольный Буян и Экономия; к временному же исполнению обязанностей его помощника допускаю т. Семакова Ивана Семёновича, бывшего начальника железнодорожной охраны Северных железных дорог.

За заведующего губернским управлением советской рабоче-крестьянской милиции (подписал)* Прищемихин
Секретарь (подписал)* Дмитриев.

ГААО. Ф. Р-124. Оп. 2. Д. 5. Л. 6. Копия. Машинописный текст.

* Так в документе

№ 275

Распоряжение начальника Архангельской уездной советской милиции всем районным начальникам милиции о прекращении самовольных арестов и обысков

г. Архангельск 28 февраля 1920 г.
Циркулярно

Предписывается экстренно принять меры к прекращению самочинных арестов, обысков во вверенном ВАМ* районе. О настоящем распоряжении немедленно дать знать милиционерам.

Начальник милиции**
Секретарь подпись**

ГААО. Ф. Р-124. Оп. 2. Д. 36. Л. 7. Подлинник. Машинописный текст.

№ 276

Из протокола № 25 заседания президиума Шенкурского уездисполкома с военкомом по вопросу регистрации и фильтрации пленных белогвардейцев и перебежчиков

г. Шенкурск 28 февраля 1920 г.

Присутству[ют]: Боговой (пред[седатель] исп[олкома]), Болотов (член президиума), Давыдов (военком) и Булатов (член исполкома).

Доложено:

Вопрос № 1. Тов. Давыдов докладывает, что в помещении монастыря[1] скопилось более 1 000 пленных белогвардейцев и перебежчиков[2]. Он говорит, что их необходимо или отправить в Вологду или распустить по домам. Знакомит собрание с телеграммой Реввоенсовета 6-й армии по этому вопросу.

Товарищ Боговой предлагает срочно выделить комиссию для просмотра регистрации и фильтрирования пленных. Время не ждёт. Они всё прибывают и прибывают. Нужно вредный элемент выделить и направить куда следует, а остальных на основе телеграммы отпустить в отпуск на месяц.

Содержание состоявшегося постановления:

Вопрос №1. Для регистрации и фильтрирования пленных белогвардейцев и перебежчиков организовать комиссию в составе: председателя комиссии: т. Давыдова (уездный военком и начальник гарнизона г. Шенкурска), членов комиссии: Мелкого И.М. (председателя уездного уголовного следкома), Овчинникова (от уездисполкома), Поздеева (член губкомдезертира) и Шумовского (комендант концентрационного лагеря и уполномоченный Архгубчека).

---

* Прописные буквы так в документе.
** Подпись неразборчива.

Комиссии приступить к работе немедленно, строго руководствуясь телеграммой Реввоенсовета 6-й армии от 27 февраля 1920 г. за № 0859 /1469/ и телеграммой особого отдела 6-й армии № 1931.

Председатель*

Секретарь

ГААО. Ф. Р-383. Оп. 1. Д. 92. Л. 17об.–18. Подлинник. Рукописный текст.

[1.] Шенкурский Свято-Троицкий женский монастырь основан в 1664 г., ликвидирован в 1920 г. Находился на территории г. Шенкурска.

[2.] Первым официальным актом, определившим положение «бывших белых офицеров и военных чиновников из пленных и перебежчиков» стал приказ Реввоенсовета Республики от 4 сентября 1920 г. № 1728/326. Все офицеры брались на особый учёт. Первым шагом для офицеров была фильтрация в местном особом отделе ВЧК, и те офицеры, которых можно было использовать передавались в военные комиссариаты. Затем шло направление в войска на командные должности по соглашению с особым отделом ВЧК. Сначала офицеры пользовались всеми правами командного состава Красной армии, кроме получения отпуска в течение года. После года службы снимались с особого учёта. К весне 1921 г. с завершением Гражданской войны появился приказ РВСР от 14 мая 1921 г. № 1035/180, который ужесточил снятие с особого учёта. Однако приказ РВСР от 6 июля 1922 г. № 1674/330 ещё более смягчил положение белых офицеров – они могли свободно переходить на новые места гражданской службы. (Абинякин Р.М. Особый учёт белых офицеров в Советской России и СССР в 1920-е гг.// Учёные записки Орловского государственного университета. Орёл, 2010. С. 256).

№ 277

Из протокола заседания Архангельского губернского революционного комитета по продовольственному вопросу в губернии

г. Архангельск 29 февраля 1920 г.

Доклад комиссара продовольствия**

Северная область до сих пор была на содержании Антанты, которая вывезла массу сырья, заготовленного для внешнего товарообмена, в обмен на который было ввезено с 1-го августа 1918 г. по 1-е сентября 1919 г.: геркулесу 81 510 пуд., сахарного песку 212 120 п[уд], чаю 7 123 п[уд]. Эти продукты распределялись в течение 1919 г. и кроме того, что нас кормили в течение 19-го года. Остались обеспеченными Печорский уезд из расчёта по 1/2 пуда на едока до 1-го августа, Мезенский до 1-го июля, самоеды до 1-го августа, Колгуев и Новая Земля, до 1-го августа. Затем, кроме тех продуктов, которые завезены в отдалённые местности, есть остатки здесь и свободные от оккупации уезды обеспечены в некоторой степени месячной нормой, в настоящее время остатки

* Подписи отсутствуют. Текст протокола записан в специальной «Книге протоколов заседаний Шенкурского уездисполкома» с 7 февраля по 14 мая 1920 г.

** Подчёркнуто так в документе.

ржи 26 000 п[уд], и овсяной муки около 15 000 п[уд], рису 11 000 п[уд], сахару 10 000 и чаю*.

Пинежский уезд снабжен слабо, Шенкурский – обеспечен запасами до навигации по сокращённым нормам. И можно считать, что наша потребность главным образом на хлеб выражается в 75–80 тыс. пуд. И имеется 18 000 п[уд]. сахару. Вот приблизительно в каком положении обеспечено население основными продуктами питания.

Нормы, установленные на март месяц, известны из приказа отдела по продовольствию, и продукты выдаются лишь неимущим и в сокращённой норме. Трудно установить действительную потребность и приходится выдавать аванс, в котором соответствующие продовольственные организации должны отчитываться перед губпродкомом.

Продовольственный отдел губернской земской управы остальное продовольствие не принимал на учёт, и существовала свободная торговля, как рыбой, обувью, мануфактурой и проч. Количество имеющегося в запасе рыбы и др[угих] продуктов трудно определить. Так рыбы насчитывается около 150 000 пуд., сельдей английских 250 000 бочек, но качество их очень неважно, поэтому придётся их перебирать, и может быть использовано, по всей вероятности, не больше 40%, а остальное должно быть переработано. Учитывая же отсутствие рабочих рук в Архангельске и тот голод, который испытывают центры, предполагаю, что все эти бочки сельдей могут быть отправлены неразобранными и там употреблены в пищу, как мороженная картошка, которая прежде считалась вовсе несъедобной, теперь повсеместно употребляется, как продукт питания. Заготовка обуви и кожаного материала производилась через частные руки, которую на первом же заседании ревкома я предлагал национализировать торговлю, но это предложение принято не было, и теперь согласно приказу Чусоснабарма и Опродкомсева могу дать сводку того, что принято на учёт.

Ведётся подготовительная работа по национализации торговли. И если ревком исправит свою ошибку, то необходимо немедленно приступить к национализации мануфактуры, обуви и проч[его], а то спекуляция разыгрывается вовсю<...>**

Председатель
Секретарь***

ГААО. Ф. Р-353. Оп. 1. Д. 4. Л. 9об.–10. Подлинник. Машинописный текст.

---

* Фраза «Нормы установлены в настоящее время не дают возможности» зачеркнута.

** Опущен текст, не относящийся к продовольственному вопросу.

*** Подписи неразборчивы.

№ 278

Объявление Пинежско-Мезенского военно-революционного комитета об ограблении дома купцов Володиных в г. Пинеге

не позднее 5 марта 1920 г.*

Произошло прискорбное событие: оказались разгромленными кладовые, сундуки и шкафы в доме Володиных, со взломом замков и расхищением имущества. Приняв меры к обнаружению виновных и к задержанию их, с последующим привлечением к ответственности, военно-революционный комитет предупреждает, согласно с мнением начальника гарнизона тов. Коппенена, что повторение подобного поведёт к суровым репрессиям. Потому что это стыд и позор, и прохвосты, позволяющие себе такого рода поступки, бросают пятно и на тех своих товарищей, которые честно несут свою трудную, но почётную службу по укреплению и защите власти трудового народа. Население же, военно-революционный комитет приглашает к живому и активному сотрудничеству в борьбе с такого рода злом, доводя своевременно до сведения комитета о всех случаях нарушения личных и имущественных прав граждан лицами, на то не уполномоченными соответствующими органами.

Председатель Пинежско-Мезенского
военно-революционного комитета:
Секретарь**

ГААО. Ф. Р-301. Оп. 2. Д. 1б. Л. 253. Подлинник. Машинописный текст.

№ 279

Объявление военного комиссара г. Пинеги Д. Шнеера о выдворении демобилизованных солдат из города

не позднее марта 1920 г***.

Все демобилизованные товарищи солдаты не местные жители, не имеющие определённых занятий, должны в часовой срок отправиться к местам своего жительства. Непокинувшие в указанный срок пределов города Пинеги будут привлечены к ответственности по законам военно-революционного времени.

Военный комиссар: *Д. Шнеер*

ГААО. Ф. Р-301. Оп. 2. Д. 1б. Л. 231. Копия. Машинописный текст.

---

* Дата определена по обложке дела.

** Подписи неразборчивы.

*** Дата определена по обложке дела.

№ 280

Из приказа чрезвычайно-уполномоченного Совета рабоче-крестьянской обороны по снабжению Красной армии и флота на Северном фронте и председателя Особой продовольственной комиссии Северного фронта по вопросам снабжения

г. Архангельск 1 марта 1920 г.

<...>* § 2. Во изменение приказа моего за № 3 § 4, впредь до особого распоряжения, частям войск, как красной, так и бывшей белой армии, получать продовольственные продукты и фураж по нормам, установленным для частей войск Красной армии непосредственно через бывшее Управление начальника снабжений Архангельска и его района, не более чем на три дня и в исключительных случаях на пять дней.

§ 3. При вступлении в г. Архангельск 154-м Стрелковым полком получено сверх табели 500 штук полушубков, 600 пар сапог Шекльтона, 290 пар стелек к ним, 2 200 штук одеял, 155 пар сапог длинных, 500 штук меховых шапок, 1000 пар парусиновых рукавиц с кожаными ладонями, 1 000 штук ранцев и 500 пар ботинок. Приказываю все означенные вещи немедленно сдать в архангельский интендантский вещевой склад и об исполнении донести, причём разрешаю оставить на красноармейцев, не имеющих вещевых мешков, ранцы, сделав соответствующие отметки в ведомости о состоящих на руках у красноармейцев вещах.

§ 4. Командиру 1-го авиационного отряда бывшей белой армии лётчику тов. Вершинскому[1] сдать все самолеты и техническое имущество, а также все горючие и смазочные материалы представителю авиации 6-й армии красному военному лётчику тов. Притулло. Денежную и хозяйственную отчётность отряда сдать автодивизиону и состоять на довольствии при нём до особого распоряжения. Всем служащим отряда оставаться на своих местах и исполнять приказания т. Притулло.

Чусоснабармсевфронта и предглаучком Э. Лугановский
Предопромкомсев Гроссман
Начальник военного отдела Гущин

ГААО. Ф. Р-353. Оп.1. Д.17. Л. 6. Типографский экз.

1. Вершинский Дмитрий Михайлович (10.11.1893 – 22.04.1942) родился в г. Архангельске. В 1916 г. призван на военную службу в Гатчинский четвертый аэропарк. Окончил курсы мотористов и воздухоплавательную школу и получил звание пилота-аэронавта. В годы Первой мировой войны летал почти на всех типах самолётов, находившихся на вооружении российской авиации. В 1925 г. направлен в Архангельск, совершил агитперелёт вместе с И. Денисовым на биплане «Конёк-горбунок» по городам и сёлам Северного края. С ноября 1929 г. начальник воздушной станции (аэропорта) в Архангельске, в годы Великой Отечественной войны 1941–1945 гг. служил на севере, охранял караваны судов с грузами. Личков Г.С. Первопроходцы полярных трасс: к 100-летию со дня рождения Д.М. Вершинского / Памятные даты Архангельской области. 1993 г. – Архангельск, 1993. – С. 33–34.

* Опущен текст, не относящийся к вопросам снабжения.

№ 281

Протокол № 9 заседания Пинежского военно-революционного комитета по организационным вопросам

2 марта 1920 г.

Присутствовали: [Д.А.] Ихок, Мёрзлый, Проскуряков, Красков, Пакулев и Щипков.

Слушалось и постановлено.

1. Телеграмма Пинежского уездисполкома № 1 об обязанности всех оставаться на местах.

ПОСТАНОВЛЕНО*: Ввиду того, что уездисполком находится в Архангельске и там получит, надо полагать, все инструкции, от командирования товарища Шехурина в Архангельск воздержаться, заменив посылку его отправлением телеграммы о финансовом положении уезда.

2. О выборе преемника покойному тов. Петухову по заведыванию земством.

ПОСТАНОВЛЕНО: пригласить для временного заведывания земскими делами товарища П. М. Драчёва.

3. Телеграмма Начштбриг 160 о назначении уполномоченным от 160-й бригады товарища Коннонена.

ПОСТАНОВЛЕНО: Принять к сведению.

4. О судьбе присланных из Лешуконского 5 бывших арестов[анных].

Постановлено: Так как присланные бывшие офицеры Жилин, Марков, Ивановский, Павлов и Сакович ни в чём предосудительном, по сообщению военно-революционного комитета 1-го полка, не замечены и направлены лишь для явки к советскому командованию, то дать распоряжение об освобождении их.

5. О назначении вр[еменно] и[сполняющим] д[ела] народного судьи гр. Чернобровцева.

РЕШЕНО: Допустить к временному исполнению обязанностей.

6. О похоронах товарища Толстикова, умершего от ранений, полученными при стычке с контрреволюционными офицерами**.

ПОСТАНОВЛЕНО: Устроить торжественные похороны на общественный счёт, предложив принять участие в них местному гарнизону и населению, причём, в виду возможности отрицательного отношения к гражданским похоронам и неизбежных кривотолков и пересудов со стороны населения, допустить отпевание его.

7. Заявление гр. К. И. Шапкина о выдаче ему пособия.

ПОСТАНОВЛЕНО: В виду неналаженности гражданской жизни и отсутствия органа социального обеспечения, группировать все такого рода ходатайства для передачи их затем будущему уездисполкому.

8. Телеграмма губвоенкома о кандидате в военные комиссары или руководители.

ПОСТАНОВЛЕНО: Рекомендовать тов. Н. А. Литвинова.

---

* Здесь и далее прописные буквы так в документе.

** Текст п. 6 выделен красным карандашом по бокам.

9. Просьба бывшего ветеринарного врача Ежова об увольнении его со службы.

ПОСТАНОВЛЕНО: Запросить тов. Коннонена и Архангельск о возможности увольнения.

10. Заявление бывших служащих военного контроля о выдаче им жалованья.

ПОСТАНОВЛЕНО: Предложить обратиться в Архангельск, откуда они получали своё содержание раньше во время службы.

11. О расплатах по перевозкам груза в связи с демобилизацией.

ПОСТАНОВЛЕНО: Признать вопрос подлежащим разрешению заведующими военным и транспортным отделами. Этих комендантов в Труфановой горе и Пиринемах ликвидировать. Лешуконскому и Мезенскому этап-комендантам предложить отчитаться и в будущем не рассчитывать на нашу помощь в смысле оплаты.

Председатель *Ихок*
Секретарь *И. Проскуряков*

ГААО. Ф. Р-301. Оп. 2. Д. 1а. Л. 88–88об. Подлинник. Машинописный текст.

№ 282

Телеграмма представителей Центральной комиссии по водному транспорту, направленных в Архангельск для организации работы по повторной национализации флота

г. Архангельск 3 марта 1920* г.
Военная

Прибыли первого. [В] Архангельске, [в] период занятия белогвардейцев, союзы не существовали, флот был денационализирован, судовладельцам убытки правительством возмещены запятая режим был жестокий. Сейчас настроение революционное. Работников активных мало точка 4-го общее собрание моряков и речников, полностью обрисуем положение. Временные комитеты изберём. Делегаты выехать могут седьмого точка Приказом Ревкома работа [по] ремонту не должна прерываться точка Ждём представителей обвода, [для] организации рупвода и приёмки флота, дальнейшем сообщаем адрес: Райкомвод № 191**

Быков, Баранов
Верно: за секретаря***

ГААО. Ф. Р-353. Оп. 1. Д. 2. Л. 10. Заверенная копия. Машинописный текст.

* Датируется по содержанию документа.
** № 191 вписан черными чернилами.
*** Подпись неразборчива.

№ 283

Распоряжение военно-революционного комитета Пинежско-Мезенского района коменданту г. Пинеги о материальной поддержке бывших политических заключённых при возвращении к месту проживания

№ 142 4 марта 1920 г.
г. Пинега

Ввиду начинающегося возвращения к своим родным местам бывших политических арестованных партийных деятелей, вменяется вам в обязанность снабжать их подводами в первую очередь, выдавая на руки прогонные и продовольствие на весь путь до следующего этапного пункта.

Председатель комитета
Секретарь*

ГААО. Ф. Р-301. Оп. 2. Д. 1б. Л. 237. Подлинник. Машинописный текст.

№ 284

Телеграмма Устьвашского уездисполкома Архангельскому губисполкому с просьбой о выдаче кредита для нужд уезда

с. Лешуконское 4 марта 1920 г.

Разгромленный уничтоженный белыми Устьвашский уезд прежними членами уездисполкома сего дня восстановлен в прежних границах. Просим сделать распоряжение Мезени о выдаче принадлежащего Устьвашскому уездисполкому имущества делопроизводства, не отказать отпустить и выдать членам уездисполкома, возвращающимся [с] Иоканьги[1], кредита миллион рублей для нужд уезда [для] восстановления разрушенно[го] транспорта и выдачи временных пособий семьям, пострадавшим от революции. Ждём срочно телеграфом подробных инструкций.

Члены уездисполкома Уткин, Задорин, Киприянов, Малышев.

Резолюция: Исполнено. 6 марта.

ГААО. Ф. Р-353. Оп. 1. Д. 2. Л.14–15. Телеграфный бланк, заполенный карандашом.

[1.] Иоканьга – место на северо-востоке Кольского полуострова, где находился созданный в сентябре 1919 г. интервентами концентрационный лагерь. За несколько месяцев существования лагеря там погибло около 300 человек. 20 февраля 1920 г. узники восстали и разоружили охрану тюрьмы. После взятия г. Мурманска красными в Иоканьгу были отправлены пароходы для эвакуации заключённых. В ходе транспортировки 24 человека умерли. Согласно решению Архгубревкома от 13 марта 1920 г. для организации встречи освобождённых товарищей, прибывающих из Иоканьги на ледоколах «Пожарский» и «Седов» была назначена комиссия в составе Ратновского, Преловского и Шнеер. В 1927 г. в г. Мурманске открыт мемориал, посвящённый Иоканьгской тюрьме. (ГААО. Ф. Р-353. Оп. 1. Д. 4. Л. 35; Иоканьга [электронный ресурс] http://руни.рф (Дата обращения 24.12.2024).

* Подписи написаны неразборчиво.

№ 285

Телеграмма председателя военревкома Печорского района Чупрова об установлении советской власти в Усть-Куломе[1]

№ 506 8 марта 1920 г.
с. Усть-Цильма

По донесению председателя военрайкома Усть-Кулома, в Усть-Куломе установлена 5 марта советская власть точка 14-й Северный Вычегодский полк, стоящий в районе реки Вычегды, капитулировал. № 38.

Председатель военревкома Печорского района т. Чупров, член Канев, за секретаря Богословский

За секретаря губревкома*

ГААО. Ф. Р-353. Оп.1. Д. 2. Л. 20. Копия. Машинописный текст.

[1.] Усть-Кулом – село в Республике Коми. Расположено на правом берегу реки Вычегда, в 180 км от г. Сыктывкара. Известно с 1638 г. [Электронный ресурс]. http://руни.рф. (Дата обращения 20.01.2024)

№ 286

Приказ военного коменданта г. Архангельска Акуратова о наведении порядка в городе

г. Архангельск 9 марта 1920 г.

1. С момента входа в город Архангельск красных войск, все квартиры закрепляются за их жильцами и заявления о перемещениях после этого удовлетворяться не будут.

2. Имею сведения, что учреждения и лица при занятии квартир портят мебель, посуду и т.д. Подобные действия считаю недопустимыми, приказываю немедленно прекратить их, виновных буду привлекать к ответственности по законам военного времени.

3. Несмотря на приказ по гарнизону от 22 февраля с.г. за № 2 о сдаче оружия, неизвестными лицами в ночное время производятся выстрелы и попытки к налётам на мирных граждан. Приказываю в 24 часа с момента распубликования настоящего приказа, всем без исключения гражданам, не имеющим установленного разрешения, сдать огнестрельное оружие во вверенное мне управление (Троицкий, 47). Предупреждаю, что у кого будет обнаружено оружие, после сего будут отвечать по законам военного времени.

Подписали: военный комендант Акуратов
Военный комиссар Трубачев
С подлинным верно: адъютант Грушевский

ГААО. Ф. Р-126. Оп. 1. Д. 46. Л. 14. Типографский экз.

* Подпись неразборчива.

№ 287

Приказ № 61 военного руководителя г. Мезени и уезда Садкова о демобилизации

г. Мезень 9 марта 1920 г.

§ 1. Сего числа я вступил в исполнение должности военного руководителя гор. Мезени и уезда, объявляя о сём предписываю по всем делам, касающимся военного ведомства, обращаться ко мне.

Основание: Телеграмма Архгубвоенрук от 6-го сего марта № 146.

§ 2. Объявляю при сём для сведения и исполнения телеграмму Архангельского губернского военного руководителя от 5 марта № 128:

[На] основании телеграфного распоряжения Реввоенсовета 6 номер 1583 и приказания Архгубвоенкома номер первый всех пленных перебежчиков и солдат белой армии после тщательной регистрации [в] особых отделах надлежит старше 34 лет демобилизовать, остальных распустить в отпуск на один месяц [с] тем, чтобы [по] окончании отпуска явились [в] уездвоенревком для направления в соответствующие части точка [У] демобилизуемых отобрать лишнее годное для службы войсках обмундирование, заменив его негодным точка Увольнению не подлежат бывшие офицеры, военчиновники, подпрапорщики, врачи, дантисты, фармацевты, фельдшера, солдаты инженерных, авиационных, строительных, дорожных отрядов, транспортов и временно письмоводителей, переписчиков, радиотелеграфистов, родившихся [в] 1873 году и моложе, также служившие мотористы и подрывники, родившиеся [в] 1873 году [и] моложе, наконец, служившие в комендантских командах, если [в] последних есть надобность точка. Списки всех зарегистрированных прислать Архгубвоенкому. 5 марта № 128.

Подписал: Архгубвоенком Вялов
Архгубвоенрук Черкасов.
Военный руководитель *Садков*

ГААО. Ф. Р-2857. Оп. 1. Д. 9. Л. 5. Подлинник. Машинописный текст.

№ 288

Приказ № 8 начальника Архангельской губернской советской рабоче-крестьянской милиции о создании комиссии для приобретения лошадей для конного отряда

г. Архангельск 11 марта 1920 г.

Ввидах необходимости срочного сформирования в г. Архангельске конного отряда советской рабоче-крестьянской милиции и приобретения лошадей, учреждаю временную комиссию для реквизиции и оценки лошадей под председательством заведующим губернским управлением советской рабоче-крестьянской милиции, с приглашением в состав её представителей от губернского военного комиссариата, транспортного отдела Совета народного

хозяйства и начальника Архангельской уездно-городской советской рабоче-крестьянской милиции.

За заведующего губернским управлением
советской рабоче-крестьянской
милиции (подписал) Н. Прищемихин
Секретарь (подписал) Дмитриев
Верно: делопроизводитель*

ГААО. Ф. Р-124. Оп. 2. Д. 7. Л. 6. Заверенная копия. Машинописный текст.

№ 289

Директива отдела помощи жертвам войны и революции Комиссариата социального обеспечения Союза коммун Северной области подотделу пенсий и пособий Емецкого волисполкома о предоставлении документов для назначения пенсии солдатам и семьям солдат Красной армии

Петроград, Серг**, 33 11 марта 1920 г.

При возбуждении ходатайства о пенсии по декрету Совнаркома от 7 августа 1918 г. необходимо представлять в подотдел пенсий и пособий следующие документы:

А) Солдатам Красной армии***

1) Свидетельство о болезни от комиссии, уволившей с военной службы, в коем должно быть указано, что болезнь или увечье зависит от прохождения военной службы,

2) Удостоверение от подлежащей части, по какое число удовлетворён казённым содержанием,

3) Удостоверение от местного совета о материальном положении с подробным перечнем всех доходов и точным указанием их размера.

Б) Семьям солдат Красной армии.

1) Удостоверение о смерти главы семьи, полученное на военной службе при исполнении служебных обязанностей,

2) Удостоверение по какое число удовлетворён содержанием глава семьи,

3) Удостоверение от местного совдепа о семейном положении,

4) Удостоверение от местного совета о материальном положении и подробным перечнем всех доходов и точным указанием их размеров.

(Подписали):
За завед[ующего] отделом помощи жертвам войны и революции Архипов
Завед[ющий] подотделом пенсий и пособий Жирнова
Делопроизводитель****

* Подпись неразборчива.
** Сокращено так в документе.
*** Подчёркнуто здесь и далее в документе.
**** Подпись неразборчива.

С копии верно*: председатель Арх[ангельского]
отд[еления] соц[иального] обез[печения] Костылев
Верно: секретарь**
Помета: Всем волостным исполкомам препровождается для сведения.
Заведующий отделом *М. Пирогов*
Секретарь *Кулаков*

ГААО. Ф. Р-1908. Оп. 1. Д. 11. Л. 11. Заверенная копия. Машинописный текст.

№ 290

Приказ № 10 начальника Архангельской губернской советской рабоче-крестьянской милиции об образовании Архангельской уездно-городской советской рабоче-крестьянской милиции

г. Архангельск 12 марта 1920 г.
По части строевой

Взамен существующих в настоящее время Архангельского городского и Архангельского уездного управлений советской рабоче-крестьянской милиции учреждаю управление Архангельской уездно-городской советской рабоче-крестьянской милиции. Временно исполняющим должность начальника этой милиции назначаю начальника 1-го района Архангельской уездно-городской советской рабоче-крестьянской милиции тов. Фирулева Андрея Ивановича; к временному же исправлению должности начальника 1-го района допускаю начальника ныне упраздняемой Архангельской уездной советской рабоче-крестьянской милиции тов. Кимменталя Евгения Евгеньевича, которому поручаю сдать всё делопроизводство и имущество Архангельской уездной советской рабоче-крестьянской милиции начальнику Архангельской уездно-городской советской рабоче-крестьянской милиции, откомандировав в его распоряжение и всех служащих канцелярии.

Временно исполняющего обязанности начальника Архангельской уездно-городской советской рабоче-крестьянской милиции тов. Доильницына освобождаю от этих обязанностей и предлагаю обратиться к несению прямой своей службы – помощника начальника этой милиции.

Справка: Приказ № 6 § 3.

За заведующего губернским управлением советской
раб[оче]-кр[естьянской] милиции (подписал) Н. Прищемихин
Секретарь (подписал) Дмитриев
Верно: Делопроизводитель ***

ГААО. Ф. Р-124. Оп. 2. Д. 7. Л. 8. Заверенная копия. Машинописный текст.

---

* Копия с документа от 24 сентября 1918 г.
** Подпись отсутствует.
*** Подпись неразборчива.

№ 291

Приказ № 29 по войскам гарнизона г. Архангельска о передаче полевого телеграфа Миллера 54-й дивизии и размещении больных по военно-лечебным заведениям

г. Архангельск 13 марта 1920 г.

§ 1. Телеграфно-телефонную команду, военно-центральную телефонную станцию и полевой телеграф бывшего штаба Миллера с личным составом, имуществом и материалами передаю в непосредственное подчинение начальника связи 54-й дивизии на предмет использования их для обслуживания связи дивизии.

Справка: сношение уполномоченного н[ачальни]ка связи 6-й армии № 153 от 12 марта с. г.

§ 2. В видах целесообразного направления, распределения и размещения больных и раненых воинских чинов по военно-лечебным заведениям города Архангельска и в целях изоляции заразных больных и предварительного врачебного наблюдения устанавливаются следующие два приемника:

Эвакуационный госпиталь № 3 на Бакарице – для всех больных и раненых, доставляемых по железной дороге и из местного Бакарицкого гарнизона.

Архангельский местный военный лазарет – для всех заболевающих в войсковых частях, управлениях и учреждениях города Архангельска.

Всех больных и раненых направлять: хирургических – во 2-й сводный полевой запасной госпиталь, внутренних и венерических – в 1-й сводный полевой запасной госпиталь. В Архангельском местном военном лазарете подлежат лечению все острозаразные, туберкулёзные, ушные, глазные, чесоточные, а также испытуемые и частью внутренние и хирургические, если больными этих последних двух категорий будут переполнены 1-й и 2-й свод[ные] пол[евые] зап[асные] госп[итали].

Из частей войск, управлений и заведений г. Архангельска больных венериков, хирургических и незаразных внутренних направлять непосредственно в поименованные госпиталя № 1 и 2, в Архангельский же местный военный лазарет направлять только тех больных, кои перечислены выше (острозаразные, туберкулёзные, ушные, глазные, чесоточные, испытуемые) и всех без исключения подозрительных на острозаразные заболевания.

Подписали: начальник гарнизона начальник №* стрелковой дивизии Цветаев

Военный комиссар Степанов

С подлинным верно: адьютант Грушевский

ГААО. Ф. Р-353. Оп. 1. Д. 17. Л. 43. Типографский экз.

* Так в документе.

№ 292

Из оперсводки штаба 6-й армии о вступлении частей армии в г. Мурманск

№ 01119/1032/с 13 марта 1920 г.
г. Вологда

1-я стрелдивизия, Мурманский участок. Наши части заняли г. Мурманск, очистив от противника весь район железной дороги.

Петрозаводский участок. В районе дер. Севдозеро поиски наших разведпартий. 1-й батальон 5-го стрелполка – в дер. Сельга Гора, 1-й батальон 9-го стрелполка и 2 батальон 5-го стрелполка сосредоточились в дер. Юстозеро, что на северо-западном берегу оз. Пялозеро, 2-й батальон 9-го стрелполка расположен в дер. Мяндусельга (что на дороге Юстозеро) – дер. Медвежья Гора и 3-й батальон – в дер. Б. Сельга (что верстах в 20 к северу от Сельга Гора). 5-й стрелполк сведен в два батальона...*

И.д. начоперупрштарм VI *Буренин*
Военкомштарм *Попов*

Северный фронт. Борьба советского народа против иностранной военной интервенции и белогвардейщины на советском Севере (1918–1920) Документы. М., 1961. С. 259. (ЦГАСА. Ф. 188. Оп. 4. Д. 189. Л. 467. Заверенная копия).

№ 293

Список монастырей и подворий в г. Архангельске, предоставленный начальником Архангельской городской милиции в Архангельский губернский карательный отдел[1]

№ 1104 16 марта 1920 г.
г. Архангельск

На № 71 от 13 марта с.г. сообщаю сведения о имеющихся в г. Архангельске монастырях и подворьях монастырей:

1. Михайло-Архангельский, мужской, с братией в 10 человек, пахотной сенокосной и др. земель при монастыре не имеется. Расположен на Набережной реки С[еверной] Двины.

2. Подворье «Сурское» (угол Набережной и Шенкурской ул.) женского монастыря, расположенного в Пинежском уезде, село Сура. На подворье проживает 45 монахинь и священник с женой и 2 детьми, сторожиха, а всего 50 человек.

3. На углу Троицкого пр. и Театральной ул., дом № 19, подворье Красногорского мужского монастыря, расположенного в Пинежском уезде Юромской волости. Братии 4 человека, певчих 3, повар 1, сторож 1, а всего 9 человек.

* Отточие так в документе.

4. По Театральной улице, дом № 2, подворье Пертоминского монастыря, расположенного в Архангельском уезде на берегу Унской губы Белого моря. Подворье занято под торговые помещения и управление торгового порта.

5. По Набережной Двины, № 57, подворье Никольского монастыря, расположенного в Архангельском уезде на берегу Белого моря в 40 верстах от города. Проживает 7 человек.

6. На Набережной, № 49, Соловецкое подворье Соловецкого монастыря, расположенного на о[стровах] Белого моря. Проживает 23 человека. Все подворья никаких земель и угодий не имеют.

7. В Соломбале по Никольскому пр. подворье Соловецкого монастыря, расположенного на о[стровах] Белого моря, проживает 64 человека. Имеется земли: пахотной 1 дес., сенокосной 3 дес., под усадьбой, дорогами и постройками 11 дес. 1 189 кв саж., из коих 200 саж. находятся в арендном пользовании Дирекции маяков и лоций Белого моря.

Врид начальника милиции*
Секретарь

ГААО. Ф. Р-124. Оп. 1. Д. 15. Л. 127–127об. Копия. Машинописный текст.

[1.] После восстановления советской власти в Архангельске в феврале 1920 г. началась работа по претворению в жизнь декретов СНК «Об отделении церкви от государства и школы от церкви»(от 20 января/2 февраля 1918 г.) и «О земле» (26 октября/8 ноября 1917 г.), согласно которым всё монастырское имущество было объявлено народным достоянием. Монастыри лишались земельной собственности, церковные здания передавались в аренду приходским общинам. Гражданская война, хотя и затормозила процесс ликвидации монастырей, но не защитила их от разграбления и разрушений, причиненных им как красными, так и белыми войсками. Если монашествующие не соглашались покинуть обитель, то им угрожали арестом и тюрьмой, или как в Пертоминском монастыре, монахи были выселены на Соловецкие острова. В 1920 г. практически все монастырские земельные угодья в Архангельской губернии были переданы в ведение губернского или местных уездных земельных управлений, за исключением Пертоминского и Холмогорского монастырей, чьи земли были отданы в ведомство Наркомата внутренних дел для организации лагерей принудительных работ. Закон о социализации земли от 9 февраля/27 января 1918 г. открывал возможность сохранить монастырские хозяйства путём перехода их на уставы сельскохозяйственных артелей и коммун. Здания Соловецкого, Никольского и Сурского подворий сохранились до настоящего времени (Монастыри Архангельского Севера: XIV-XXIвв./Архангельск, 2017. С. 11–12).

№ 294

Доклад Архангельского губернского военного комиссара представителю Петроградского окружного военного комиссариата Росину о работе по расформированию военных частей

№ 188 г. 16 марта 1920 г.
Архангельск секретно

* Подписи неразборчивы.

Доклад о происходящей работе, которая пройдена с 26 февраля по 10-е марта с.г., надеюсь вами получены сведения, и потому я не докладываю.

К 10 марта положение губвоенкома находится в следующем:

1) Демобилизация и расформирование частей быв[шей] белой армии:

А) Старые года демобилизуются, начиная с 35 лет и старше (приказ губвоенкома № 4).

Демобилизация объявлена мной с словесного разрешения члена Реввоенсовета 6-й армии т. Кузмина и скоро будет закончена. С 34 лет и моложе передаются в различные учреждения для работ и в настоящий момент сводятся в 3-ю рабочую бригаду, формируемую Дивинжм 54-й дивизии, куда люди мной все и передаются;

Б) На свою ответственность мной расформированы три части (Советск[ий] Арх[ангельский] караульн[ый] батальон) (не знаю откуда он присвоил это название), Архангелогородский зап[асной]полк и Шенкурский батальон;

В) Дальнейшее расформирование будет производиться по соглашению с Дивинжем, будут переданы ему целыми частями или расформированными;

Г) Имущество частей в большинстве взято частями 6-й армии при вступлении последних в город, потому трудно учесть что там было;

Д) Солдаты в частях не все находятся налицо, часть из них разошлась по домам во время переворота, часть отпущена по приказу командира 18-й стрелковой дивизии и часть просто разбрелась. Всякие отпуска мной прекращены до приведения в порядок этих частей их расформированием и реорганизацией.

Заключение*:

В настоящий момент весь людской состав, который не демобилизован, будет передан в 3-ю рабочую бригаду, а все специалисты, перечисленные в приказе № 4, п. I, будут зарегистрированы в особом отделе и направлены по назначениям.

В дальнейшем прошу округ дать руководящие указания, как поступать, говорю просто – с населением Архангельской губернии, включая сюда и специалистов, моё мнение привести всё в порядок возможно только путём мобилизаций, которые проведены в Республике, объявляя последние по мере возможности, чем можно провести полный учёт всех технических сил, имеющихся в губернии и привлечь их к работе.

Причём прошу при разрешении этого вопроса точно указать, какой линии держаться в отношении бывших офицеров и рабочих Миллера, но не бежавших с ним, а оставшихся в губернии до нашего прихода.

Ещё прошу обратить внимание, что при объявлении мобилизации, придётся мобилизовать специалистов промышленного края, охотников, рыболовов, агрономов, лесорубов, смолокуров, различных специалистов водного транспорта, как речного, так и морского, также учителей; все перечисленные специалисты крайне необходимы для поднятия экономической жизни как края, так и Республики.

2) Губвоенком развернёт деятельность всех отделов в несколько дней. Начальники в отделах на местах: снабжения, военобучения и политотдела (при помощи работников из округа). Начальника административно-мобилизационного необходимо сменить (кандидата нет). Начальник

* Подчёркнуто так в документе.

инженерной дистанции т. Иванов ещё не показал своей работы, но видно – честный работник. Начальник ветеринарной части на месте; санитарного отдела – слабоватый (нет уверенности в работе), относительно военрука вы ознакомлены лично; инспектора войск и учреждений нет, ранее бывшего назначаю Печорским уездвоенкомом.

3) Организация уездных военных комиссариатов происходит пока местными силами по одним только нашим указаниям, за исключением Устьважского, Холмогорского и Пинежского, куда высланы кадры.

16 марта уездвоенкомы таковы:

Шенкурский и Онежский работают полностью, Устьважский, Холмогорский и Пинежский (высланы кадры) тоже можно считать удовлетворительными; из Александровского, Кемского, Мезенского и Печорского есть сведения, что организованы, за исключением отдела всевобуча. Архангельский к работе приступит полностью в ближайшие дни.

4) Комиссары в уездах имеются во всех, причём много новых лиц губвоенкому неизвестных; Онежского т. Келарева, Печорского тов. Загорского, Пинежского т. Кулакова необходимо оставить и утвердить; Холмогорского и Шенкурского можно временно оставить до выяснения мною личной их способности, а всех остальных необходимо назначить помощниками или уволить, если это будет необходимо.

Из всего вышеизложенного прошу назначить комиссаров опытных главное на Мурман в Александровск, Кемь, Мезень, Устьважку, Архангельск и уже, в свою очередь, если возможно, в Шенкурск и Холмогоры.

5) Уездвоенруки имеются в Шенкурском, Онежском, Устьважском, Холмогорском, Архангельском, кои известны губвоенкому, причём из них можно утвердить – Шенкурского и Архангельского, а остальных необходимо при первой возможности сменить – в остальных уездах военруки имеются, но губвоенком об них ещё не имеет никаких сведений.

6) Съезд комиссаров в губернии возможен не ранее лета.

7) По вопросу снабжения не докладываю, считая, что вами получены все сведения. Доложу, лишь, что необходимо уезды снабжать главное летом водными путями, не останавливаясь снабжением уездов до шестимесячной нормы запасов, иначе снабжение уездов будет очень затруднительно, а в весенние и осенние месяцы совсем невозможно.

8) О политотделе предлагаю доклад начполитотдела.

9) Формирование караульных частей не производится за отсутствием казарм, запрошен Реввоенсовет 6-й армии, но ответ не получен.

10) Относительно гарнизона г. Архангельска не докладываю, ввиду того, что не состою на должности начальника гарнизона. Относительно расквартирования войск наблюдается затруднение, что с вывозом из Архангельска бывших белых частей должно прекратиться.

11) В отношении сбора военного имущества – приказ по уездвоенкомам будет разослан 15 марта; ранее разосланы приказания уездревкомом, чтобы ими до организации уездвоенкомов были приняты все меры по сохранению и сбору всего военного имущества.

Архангельский губернский военный комиссар*

ГААО. Ф. Р-2851. Оп. 9. Д. 7. Л.76–77. Копия. Машинописный текст.

* Подпись неразборчива.

№ 295

Выписка из журнала постановлений № 19 коллегии при Архангельском губернском отделе народного просвещения об организации первого государственного театра в Архангельске

г. Архангельск 20 марта 1920 г.

СЛУШАЛИ*:

1. Зав[ведующий] театральной секцией оглашает проект приказа о национализации театрального имущества, составленный на основании соответствующих распоряжений центра.

ПОСТАНОВИЛИ: Проект приказа утвердить.

2. Заявление зав[едующего] театральной секции о необходимости предоставления дома № 98 по Троицкому пр. (бывшее Коммерческое собрание) для организуемого первого государственного показательного театра.

Резолюция: [Иссл...]**. отделу. Дом № 98 по Троицкому [пр.] передать в распоряж[ение] театральной секции. 22 марта 1920 г. С. Попов.

Выписка верна:

Секретарь Архгубпроса***

ГААО. Ф. Р-353. Оп. 1. Д. 4. Л. 66–66об. Подлинник. Машинописный текст.

№ 296

Резолюция по докладу члена продовольственной коллегии Архгубпродкома Пирогова о снабжении населения по классовому принципу и продовольственных нормах хлеба

Не ранее 22 марта 1920 г.****

Заслушав доклад члена продовольственной коллегии Архангельского губпродкома товарища Пирогова о распределении продовольственных продуктов на местах, введении классового пайка и делении населения на 3 категории, а именно:

1-я категория. Все рабочие, занятые тяжелым физическим трудом: а) работающие на фабриках, заводах, копях и рудниках, б) рабочие, служащие и крестьяне, работающие на заготовках топлива лесных материалов для государства при сплаве таковых по рекам; работающих по заготовке песку и материалов для ремонта дорог и ремонтирующие таковые, в) капитаны, матросы и кочегары, служащие на судах и пароходах, г) лесные и другие специалисты и рабочие, работающие в лесах, д) работающие по перевозке грузов для Красной армии, рытью окопов и т[ому] п[одобное] работ, е) члены губпродкомов, исполкомов, члены коллегий губернских, районных, советских

* Прописные буквы здесь и далее так в документе.

** Слово написано неразборчиво.

*** Подпись неразборчива.

**** Дата определена по обложке дела.

и кооперативных учреждений и заведующие отделами таковых, работающие не по найму и без ограничения времени, и) заведующие почтово-телеграфными конторами в городах, почтальоны, находящиеся в разъездах, з) женщины после пяти месяцев беременности, кормящие грудью детей до 2-х лет, имеют право на получение по первой категории, т.е. на 36 фунтов в месяц мукой или зерном.

2-я категория. Все служащие и лица, не занятые тяжелым трудом и не эксплуатирующие чужого труда: а) служащие советских учреждений, работающие по найму, б) семьи служащих, занятые в домашнем хозяйстве, в) дети от 3-х до 14-ти лет, г) крестьяне, работающие в домашнем хозяйстве и получающие хлеб по нарядам, почтовые служащие в деревнях, сторожа, почтальоны, телеграфисты и телеграфистки, работающие ограниченное время, имеют право на получение по 2-ой категории, т.е. по 27 фунтов на месяц мукой или зерном. Секретари и ответственные заведывающие советских учреждений, работающие без ограничения времени могут быть отнесены к 1-ой категории, согласно постановления продовольственных органов на местах.

3-я категория. Все лица, не вошедшие в 1 и 2 категории: а) буржуазия, живущая на капиталы, б) лица, эксплуатирующие живой труд, в) лица, не желающие работать, г) служители религиозных культов и т[ому] п[одобное], как профессионалы получают по 3-ей категории и дети до 3-х лет по 18 ф[унтов].

ПРИМЕЧАНИЕ*: Все служители религиозных культов, ведущие сельское хозяйство не наемным трудом или имеющие службу в других организациях, имеют право на получение 2-ой категории.

Продовольственная секция считает такое распределение населения с государственной точки зрения правильным и примет все меры для проведения в жизнь настоящего постановления на местах.

2) Принимая во внимание, что Архангельская губерния в настоящее время находится в исключительных условиях, а именно с вторжением в губернию англо-американских и белогвардейских банд, всё население находится в прифронтовой полосе, занято работами по перевозке воинских грузов, рытью окопов и т[ому] п[одобных] работах от 16 до 50 лет, получают хлебный паек 25 и 18 ф[унтов] и, не имея, кроме хлеба, никаких продовольственных запасов, как то: крупы, картофеля, мяса, рыбы, чаю, сахару и т[ому] п[одобное] совершенно истощено и не в силах дальше будет продолжать работы для армии, и свои сельские работы и с наступлением весны могут остаться незасеянными поля и нескошенными травы. Совещание со своей стороны, приняв вышеизложенное во внимание, считает необходимым, дабы спасти положение армии и сельского хозяйства, увеличить продовольственный паёк для крестьян Архангельской губернии, ~~до 36 фун~~**, как находящейся, кроме того, в исключительных климатических условиях по сравнению с южными и центральными губерниями, до 36 фунтов.

Поручает Архангельскому губпродкому войти с настоящим постановлением с ходатайством перед Наркомпродом и по разрешении последних проводить в жизнь настоящее постановление, считаясь с поступающими хлебными запасами в губернию.

---

* Прописные буквы так в документе.

** Слова «до 36 фун.» зачеркнуто.

Распределение по уездам прибывающих продуктов из центра поручить губпродкому, считаясь с запасами продуктов питания на местах и общим положением уездов.

С подлинным верно:

Делопроизводитель*

ГААО. Ф. И-196. Оп. 2. Д. 26. Л. 7. Заверенная копия. Машинописный текст.

№ 297

Предписание начальника Архангельской уездно-городской советской рабоче-крестьянской милиции начальникам районов отчитываться о происшествиях в городе и уезде

№ 1419. 26 марта 1920 г.
г. Архангельск

Старший врач Архангельской губернской советской больницы сообщил мне, что в больницу за последнее время доставляется большое количество подростков в возрасте 12–16 лет с тяжёлыми повреждениями, вследствие разрыва взрывчатых снарядов, находимых ими на улице. Между тем начальники районов ни об одном подобном случае в суточных рапортах мне не доносили.

Предлагаю начальн[икам] районов о всех происшествиях, как то: несчастных случаях, скоропостижной смерти, убийства[х], пожарах, нанесении тяжёлых ран, антигосударственных выступлениях и т.д. подробно доносить мне ежедневно к 10 часам утра.

К сведению и руководству приняли:**
За начальника Архангельской уездно-городской
советской рабоче-крестьянской милиции***

ГААО. Ф. Р-126. Оп. 1. Д. 2. Л. 160–160об. Подлинник. Машинописный текст.

№ 298

Приказ начальника гарнизона г. Пинеги Кулакова всем гражданам города о сдаче оружия и военного имущества

г. Пинега 27 марта 1920 г.

§ 1. Во время роспуска солдат белой армии по домам были случаи, когда военное имущество уносилось с собой.

---

* Подпись неразборчива.

** Далее идут неразборчивые подписи 13 сотрудников милиции.

*** Подпись неразборчива.

Считаясь с недостатками последнего в Республике и на основании декрета Совета Народных Комиссаров от 10 декабря 1918 г. и постановления Совета Рабоче-Крестьянской обороны от 19 мая 1919 г. П р и ка з ы в а ю*:

Граждане г. Пинеги и его ближайших окрестностей, имеющие на руках оружие, а именно: винтовки, револьверы, пулемёты, патроны, гранаты, пулемётные ленты, бинокли, сапёрные инструменты, как то: лопаты, мотыги и прочие обязаны в трёхдневный срок сдать таковые в отдел снабжения Пинежского уездного комиссариата по военным делам.

Виновные в неисполнении сего приказа будут привлечены к строгой ответственности по законам революционного военного времени.

Подлинный подписал:
Начальник гарнизона военный комиссар Кулаков
С подлинным верно: делопроизводитель *П. [Замуловский]*
Резолюция: Принять к сведению и исполнению.
Член секретарь *Щепоткин*.
27 марта 1920 г.

ГААО. Ф. Р-301. Оп. 2. Д. 1а. Л. 2. Заверенная копия. Машинописный текст.

№ 299

Из оперсводки штаба 6-й армии Северного фронта об освобождении погоста Печенгский Кольского уезда и встрече советских войск местными жителями

№ 01369/2304/с 29 марта 1920 г.
г. Вологда

[...]** 1 стрелдивизия. По дополнительным сведениям, нами в пог[осте] Печенгский захвачено около 15 000 снарядов, ящик мин и походная кухня. Проволочная связь противником испорчена. При занятии пог[оста] Печенгский наши части, включившись в линию противника, узнали о присылке белофиннами подкрепления до 200 человек, не дошедших, однако, до пог[оста] Печенгский. Местные жители восторженно приветствовали наши войска.

По сведениям войсковой разведки, белофинны пытаются задержаться в 40 верстах западнее пог[оста] Печенгский.

Начоперупрштарм VI Евреинов
Военкомупр Синельников

Северный фронт. Борьба советского народа против иностранной военной интервенции и белогвардейщины на советском Севере (1918–1920). Документы – Москва: Воениздат, 1961. С. 261. (ЦГАСА. Ф. 188. Оп. 4. Д. 189. Л. 497. Заверенная копия).

* Разрядка текста так в документе.
** Так в документе.

№ 300

Из рапорта командующего белогвардейскими силами Мурманского района генерала В.С. Скобельцына Е.К. Миллеру с описанием бегства остатков белогвардейских войск с Севера

№ 313 31 марта 1920 г.
лагерь Лахти-Хеннала
Финляндия

Обстановка, складывающаяся в Архангельске перед его падением, представлялась неясной на Мурмане, ввиду его изолированности. Имелись официальные сведения о происшедших в некоторых частях войск возмущениях, которые ввиду успокоительных официальных сообщений не представлялось возможным рассматривать как начало общего развала. Созыв же чрезвычайного земского собрания и происходившие вокруг него обсуждения вопросов о реконструкции власти и образовании нового правительства во главе с вами – всё это позволяло думать, что власть скорее усиливается, чем ослабевает.

18 февраля было получено обращение правительства*, в котором заявлялось, что вследствие отказа населения поддерживать правительство и армию, которая начинает распадаться, верные своему долгу войска будут отведены на мурманский фронт. Тотчас же по получении этого известия был отдан приказ войскам Мурманского района № 01, в котором объявлялось, что Мурманский край по своему географическому положению имел всегда самостоятельное значение, что оставление г. Архангельска ни в коем случае не освобождает войска Мурманского района от защиты края и что части архангельского фронта, отходящие на Мурман, усилят фронт и облегчат выполнение поставленных ему задач. В тот же день** после обеда было перехвачено радио о признании Архангельском советской власти, о захвате её местными большевиками, о принятых мерах преследования ушедшего правительства и благодарность полковнику Костанди, принявшему меры к сохранной передаче оставшегося имущества. Тотчас же были приняты меры обеспечения спокойствия в тылу: к Мурманску было направлено 1/2 роты, стоявшей на охране железной дороги, и бронепоезд; усилены гарнизоны Кеми – Сорока, куда был направлен бронепоезд и две надёжных роты 12 полка. Равным образом была установлена связь с отходящими частями архангельского фронта и приняты предварительные меры к размещению продовольствию их и к охране района от возможного проникновения из Архангельска нежелательных элементов. В тот же день, 19 февраля, была получена из г. Архангельска телеграмма от губернского земского съезда, адресованная председателям уездных и волостных земских управ. Телеграмма была следующего содержания: «Война с большевиками кончена. Предлагается уездным и волостным земским управам немедленно приступить к разоружению войск и принять на себя охрану военного имущества, впредь до установления новой власти на местах».

Телеграмма эта, несмотря на принятые меры, получила огласку, и население г. Александровска и Печенги не замедлило признать советскую

* Е.К. Миллера.
** Помета:...19 февраля

власть и отправить делегатов в г. Мурманск для установления и там Совдепа. Делегат, председатель Александровской управы Ушаков, предъявил эту телеграмму начальникам гарнизона и милиции и потребовал её выполнения. Ответом на требование последовал его арест и содержание как заложника. Г. Александровск был изолирован. Попытка восстановить в нём законную власть путём посылки миноносца с офицерской командой не увенчалась успехом. Ввиду получения вышеприведённых телеграфных сведений, 20 февраля мною было собрано совещание старших начальников в целях ознакомления их со сложившейся обстановкой. На совещании было решено оставаться на занимаемых позициях до выхода на Онегу частей войск архангельского фронта; здесь же был затронут вопрос о мерах, которые надо принять для спасения офицеров и солдат в случае распада фронта.

Падение Архангельска было принято войсками спокойно. В г. Мурманске в течение нескольких дней удавалось поддерживать относительный порядок. Эти дни происходил оживлённый обмен телеграммами с г. Мурманском, в коих начальники края и гарнизона ознакомляли меня с обстановкой и просили поддержки. Но дальность расстояния, полное расстройство железнодорожного транспорта и отсутствие свободных надёжных воинских частей лишало возможности усилить своевременно гарнизон г. Мурманска, и 21 февраля мною была получена телеграмма от начальника гарнизона следующего содержания:

«Население г. Мурманска – за соглашение с большевиками. Национальное ополчение тоже. Комендантская команда совершенно ненадёжна. Учебная команда колеблется. Датчане, бельгийцы плачут – требуют отправки домой. Намур спокоен, поведение его странно. Панике не предаюсь. Остаюсь на месте».

Телеграмма эта была последней, так как в тот же день по железнодорожному проводу было сообщено о происходящей в городе перестрелке, после чего связь была прервана.

22 февраля г. Мурманск по радио сообщил о признании советской власти. Городом в этот момент уже завладели большевики, так как по линии железной дороги была пущена телеграмма с предложением признать советскую власть и взрывать мосты в случае движения на Север карательного отряда. Известие о падении Мурманска было распространено тем же телеграфом на фронт, что заставило штаб подтвердить это в официальной сводке. Падение г. Мурманска, служившего продовольственной базой для войск, ставило вопрос о ликвидации фронта, который лишённый своей базы, не мог долго существовать, а запасы, находившиеся на фронте, ввиду несвоевременного пополнения, приходили к концу; некоторые существенные предметы первой необходимости, както: крупа, табак и сахар – отсутствовали вовсе. Возникал вопрос о спасении офицеров и всех тех, кто не хотел и не мог оставаться в Советской России. Вследствие этого был разработан план сокращения фронта и соображения на случай полного распада фронта. В последнем случае намечалось произвести отход на Финляндию следующим порядком: правый фланг, ближайший к Финляндии, и центр (железнодорожный участок) – на Порос-озеро; левый фланг от г. Повенца – на Карельскую Масельгу и далее на Паданы – Лазарево – Лендеры; арьергард с бронепоездом, разрушая железную дорогу, должен был отойти через Масельскую на Сегежу, где и задержится

до выхода на Сороку частей архангельского фронта, после чего отходить через Ругозеро на Репола.

Сорокский отряд и Кемь объединились под общим командованием генерала Клименко, которому была поставлена задача удерживать Сороку до подхода архангельских частей, после чего также отходить на Ругозеро – Репола. Мой штаб должен был отходить вместе с 13-м полком на Карельскую Масельгу и далее на Лендеры. Для согласования отхода частей и сохранения между ними связи был разработан подробный маршрут с указанием мест ночлегов. К выполнению приказа надлежало приступить по особому приказанию, но не ранее 26 февраля, что вызывалось необходимостью обеспечить выход частей архангельского фронта. 22 февраля на ст. Медвежьей Горе были собраны все начальники отдельных частей и командирован мною начальник моего штаба полковник Архипов[2] ознакомить их как с сущностью плана, так и с деталями его выполнения.

Известия о падении г. Мурманска и проникшая в войска телеграмма о прекращении войны с большевиками послужили началом распада фронта, и события стали развиваться с такой быстротой, что приступить к осуществлению планомерного отхода на Север целыми частями уже не представлялось возможным. 23-го на Медведьей Горе, где стоял штаб 5-й Северной стрелковой бригады и некоторые воинские части, взбунтовались лагерь военнопленных и железнодорожная рота. Хотя восстание и удалось подавить пулемётами, но настроение продолжало оставаться крайне возбуждённым и волнение на Медвежьей Горе не прекращалось. В полках солдаты частью стали расходиться по домам. Связь с полками стала прерываться, а отдельные группы офицеров и солдат, вырвавшись из тыловых учреждений Медвежьей Горы, начали пробираться на Карельскую Масельгу и Порос-озеро. В тылу, в районе Кемь – Сорока, хотя внешний порядок и не нарушался, но положение тоже оставалось угрожающим, так как национальное ополчение и земство склонялись вступить в переговоры с Архангельском. Обстановка складывалась настолько неблагоприятно для нас, что угроза восстания, намеченного красными организациями на 24 февраля, становилась реальной, и в результате, по ходатайству начальника 5-й Северной стрелковой бригады, день отхода, назначенный на 26 февраля, был перенесён на 24 февраля.*

Согласно отданному 22 февраля приказу об отводе частей вверенного мне фронта, отход надлежало произвести тремя колоннами: южная – на Порос-озеро, средняя – на Лендер и Северная – на Репола...**

События, разыгравшиеся на архангельском фронте в середине февраля и приведшие к катстрофе, являлись неожиданными для мурманского района, как результат недостаточной осведомлённости. Чрезмерная разбросанность мурманских частей на огромные расстояния и переоценка некоторыми начальниками обстановки и степени надёжности вверенных им солдат при вынужденной спешности ухода помешали спасти ещё большее количество офицеров.

---

* Пометы: А фактически выступили 23/II.

** Отточие документа.

По имеющимся сведениям, среди некоторых офицеров существовало мнение о возможности безболезненного перехода к новой советской власти, что повлияло на решение части офицеров, склонявших и других остаться на месте добровольно.

Генерального штаба генерал-майор Скобельцын[1]
Начальник штаба Генерального штаба полковник Архипов

Северный фронт. Борьба советского народа против иностранной военной интервенции и белогвардейщины на советском Севере (1918–1920). Документы – Москва: Воениздат, 1961. С. 261–265. (ЦГАОР СССР. Ф. 5867. Оп. 1. Д. 62. Л. 9-12, 15).

[1.] Скобельцын Владимир Степанович (12.03.1872 – 04.01.1944) – генерал-майор Генерального штаба. Прибыл в Мурманск в мае 1919 г. и с июня по февраль 1919 г. командовал войсками Мурманского района. В дальнейшем в эмиграции. (Белый Север. 1918–1920 гг.: Мемуары и документы. Выпуск 1. Составитель В.И. Голдин.-Архангельск, 1903. С. 408.)

[2.] Архипов Михаил Николаевич (16(28).11.1885 – 10.02.1972) – начальник штаба командующего войсками Мурманского района с 14 мая 1919 г. по февраль 1920 г. В конце февраля 1920 г. вместе со штабом и частью войск бежал в Финляндию. (Белый Север. 1918–1920 гг.: Мемуары и документы. Выпуск 1. Составитель В.И. Голдин.-Архангельск, 1903. С. 374.)

№ 301

Телеграмма архубвоенкома Вялова в президиум Пинежского уездисполкома о фильтрации солдат белой армии

Подана 30 марта 15 час. 52 мин. 28 марта 1920 г.
Принята 31 марта 1920 г.

[На] основании телеграммы штаба армии 6 пленные и перебежчики* к белой армии предварительно должны регистрироваться и фильтроваться особыми отделениями при штабе дивизии, штабах бригад, там же где этого производить нельзя все пленные перебежчики должны быть переданы распоряжение военкомов и особых комиссий по учёту и регистрации пленных, причём признанные ненадёжными должны быть переданы распоряжение особых отделов и отделений точка Вполне надёжные офицеры могут быть зачислены [в] ряды Красной армии [с] согласия особых отделов, а остальных по прохождении через особые отделы отправляйте партиями [в] Архангельск [в] распоряжение губвоенкома точка Признание надёжными солдатами, солдаты белой армии должны быть использованы следующим образом двоеточие первое те из надёжных солдат сверстники коих, не призваны в ряды Красной армии районе 6-й армии считаются свободными от военной службы и подлежат увольнению [в] первобытное состояние запятая второе уволенные [в] первобытное состояние солдаты белой армии могут быть использованы

* Слова и фразы в тексте: пленные, перебещики белой армии, регистрироваться и фильтроваться, дивизии штабах бригад, судостроению, уволенных в отпуск солдаты белой армии, сверстники коих служат красной армии – подчёркнуты чёрными чернилами.

на работу по лесозаготовке, судостроению и другие общественные работы распоряжением местных гражданских властей запятая третье те из надёжных солдат белой армии, сверстники которых служат Красной армии должны быть направлены губвоенкомом запятая четвёртое те из уволенных в отпуск солдаты белой армии, сверстники коих служат Красной армии районе шестой армии после истечения срока отпуска должны быть мобилизованы и отправлены распоряжением губвоенкома точка 28 марта № 33/762

Указания формировании комиссии будут сообщены дополнительно.

Архгубвоенком ВЯЛОВ*

Губвоенрук ЧЕРКАСОВ

С подлинным верно:

За начальника мобилизационного отдела Пинежского уездного комиссариата по военным делам:**

ГААО. Ф. Р-301. Оп. 2. Д. 1а. Л. 38. Заверенная копия. Машинописный текст.

№ 302

Выписка из журнала заседания Архангельского губернского революционного комитета о помощи пострадавшим от неприятеля

31 марта 1920 г.

СЛУШАЛИ***:

Отношение Центрального комитета содействия Северному фронту от 24 марта с.г. за №-11 с приложением 500 000 рублей на предмет оказания помощи пострадавшим от неприятеля.

ПОСТАНОВИЛИ:

Деньги 500 000 рублей, присланные Центральным комитетом содействия Северному фронту, передать в Архангельский губернский отдел социального обеспечения на предмет оказания помощи семьям красноармейцев и населения, пострадавшим от белогвардейского террора[1] помимо той помощи, которая оказывается им от собеса на основании существующих положений.

Председатель Архгубревкома *С. Попов*

Секретарь Архгубревкома *Р. Пластинина*

ГААО. Ф. Р-353. Оп. 1. Д. 4. Л. 78. Подлинник. Машинописный текст.

[1.] Имеется справка отдела социального обеспечения Холмогорского уездного исполкома от 1 апреля 1920 г. о выдаче Клюкину, вернувшемуся из заключения на Иоканьге, 500 рублей (ГААО. Ф. Р-1908. Оп. 1. Д. 11. Л. 68.).

---

* Прописные буквы как в документе.

** Подпись неразборчива.

*** Прописные буквы так в документе.

№ 303

Краткий доклад председателя Шенкурского уездисполкома С. Болотова председателю Архангельского губернского революционного комитета С. Попову об экономическом состоянии уезда

1 апреля 1920 г.
Секретно

После отъезда бывшего председателя уездисполкома тов. И. Богового в Архангельск по вызову губревкома, председателем Шенуездисполкома в заседании пленума от 20 марта сего года (протокол № 7) избран я.

На этом же заседании был переизбран президиум уездисполкома в целом, в состав которого теперь входят:

Председатель – С. Болотов, 2. тов[арищ] председателя (он же заведующий отделом управления – И. В. Пономарёв) и 3. член президиума, секретарь, который в виду недостатка работников – тов. Гашев.

Члены уездиполкома распределены так:

Шенрайпродком – тов. Молчанов (бывший член коллегии Пуйскрайпродкома).

2. Пуйскрайпродком – Березин (бывший член коллегии Шенрайпродкома).

3. Устьважскрайпродком – Колодкин и Минин (бывший секретарь райисполкома и милиционер).

4. Отдел просвещения – А. Павловский (учитель).

5. Усовнархоз – Ф. Гашев (он же член президиума) – старый.

6. Трудсобез – П. Коноплёв (бывший член коллегии).

7. Земотдел – Куликов (бывший председатель Власьевского волисполкома).

8. Здравотдел – Быков (фельдшер).

9. Госконтроль – С. Жданов (не член уездисполкома, бывший зав. финотделом).

10. Финотдел – С. Ядовин (бывший зав. отделом социального обеспечения).

11. Отдел местного хозяйства – А. Власов (бывший председатель Верхосуландского волисполкома).

12. Отдел управления – И. Пономарёв (он же товарищ председателя, бывший райпродкомиссар).

13. Военком – Давыдов (бывший начальник мобилизационного отдела военкома).

Кроме того четыре члена уездисполкома откомандированы временно в распоряжение губкома и тов. Боговой и Булатов для постоянной работы. Так распределены члены уездисполкома. Все члены уездисполкома – члены РКП(б).

Работа продвигается, но нельзя сказать, чтобы быстро.

Причин к тому очень много: (1. недостаток технического и специального персонала); 2. недостаток технических приспособлений; 3. недостаточно быстрая (как средствами, так и указаниями помощь губернских учреждений) и 4. несоответствие некоторых членов своему назначению. Последнее устранить также невозможно, как и первые три, ввиду отсутствия возможности (недостаток работников). Но я уже сказал, что работа движется и, вне всякого

сомнения, при устранении первых трёх причин, её можно поставить на должную высоту. Это зависит от вас, вернее от губревкома. Необходимо откликнуться на просьбы уездисполкома и его отделов, оказывая всемерное содействие в их начинаниях.

Шенкурский уезд, находящийся всё время в сфере военных «пертурбаций», всю тяжесть их вынес на своих плечах и это очень отозвалось на жизни уезда. Взять хотя бы лошадиную силу. Половины лошадей уже нет: пали при перевозке временных грузов. Приходит весна, время посева, а лошадей очень мало, да и оставшиеся покачиваются от ветра. Очень и очень мало лошадей годных для запашки полей. Придётся засевать при помощи трудгужевой повинности, но сумеем ли без вашей помощи?

Земотдел просил губревком содействовать получению лошадей военведомства для удовлетворения пострадавших натурой, но ответа пока нет, а время не терпит. Даже нет неденного* удовлетворения понёсшим убытки от падёжа лошадей. Акты о падёже посланы в штаб 6-й армии, но когда ещё будет выслана необходимая сумма неизвестно, а крестьяне ходят с просьбой им помочь – нужда не ждёт. Кроме того, у крестьян нет сбруй, колёс, плугов. Ни у совнархоза, ни у райпродкома не имеется сбруй. Колёс усовнархоз отпустил около 300 пар, но, конечно, этого недостаточно, а во-вторых – нет железа, чтобы их оковать. Часть крестьян колёса сделают, но обтянуть их нечем. Плугов также большой недостаток.

Самое главное – недостаток продовольствия и семян. Не знаю почему, но в распуту этого года продовольствия большой недостаток. Мне кажется, что губпродком и райпродкомы могли бы этого избежать, наученные прошлым годом, но этого не получилось. Как-нибудь ещё можно было бы выйти из положения, если бы хлеб, находящийся в настоящее время на Няндоме и в Котласе, достать на места. Но этого сделать уже нельзя, ввиду совершенной бездорожицы, поздно отпустил губпродком.

Особенно неважное положение в Нижне-Двинском районе. Там нет возможности даже провести самоснабжение, что мы предлагаем провести в этих районах, хотя тоже неизвестно – насколько это будет возможно.

Положение с продовольствием настолько обострилось, что нет гарантии за сохранность семян, которых и так недостаток на половину. Совершенно нельзя предугадать, как выйдем из положения. Необходимо теперь же принять меры к заготовке продовольствия и семян, чтобы с открытием навигации на первых же пароходах бросить сюда.

Эпидемия тифа в уезде незначительная по сравнению с другими местностями республики, но всё же есть случаи неединичные.

Настроение крестьян уезда неважное, в связи с отсутствием продовольствия, предметов первого потребления, а, кроме того, массовый наплыв бывших белогвардейцев, которые начинают опять своё подлое шушуканье, пользуясь случаем. Было недовольство закрытием церковных богослужений, ввиду эпидемии тифа, но теперь разрешили, т.к. заболевания незначительные, только в семи волостях.

Затем отсутствие денежных [средств] создаст массу недоразумений, нежелательных явлений и т.д. Пайки же выданы с января месяца, жалованья

* Так в документе.

не получал с 15 февраля. Военное ведомство требует денег, а денег нет. Подавали вам несколько телеграмм, но ответа не получили. Где-то будто-то бы деньги идут, а где и когда придут неизвестно.

Я прошу серьёзно обратить внимание на вышеизложенное и содействовать устранению нежелательного.

Председатель уездисполкома *С. Болотов*

ГААО. Ф. Р-383. Оп. 2. Д. 4. Л. 6. Копия. Машинописный текст.

№ 304

Протокол № 47 заседания президиума Шенкурского уездисполкома о мерах по борьбе с сыпным тифом

г. Шенкурск 2 апреля 1920 г.

Присутствуют: С. Болотов, Ф. Гашев, П. Пономарёв

Председательствует: С. Болотов, Секретарь: М. Добрынин

Слушали:

Проект обязательного постановления Чрезвычайной комиссии по борьбе с сыпным тифом, о разрешении богослужебных обрядов в церквах всех волостей Шенкурского уезда, устройство спектаклей в народных домах, созыв общих собраний, ввиду сокращения эпидемии сыпного тифа в общеуездном масштабе.

Постановили:

Утвердить и опубликовать в следующей редакции в газете «На борьбу» обязательное постановление Чрезвычайной комиссии по борьбе с сыпным тифом при Шенуездисполкоме 2 апреля 1920 г.

Ввиду заметного сокращения эпидемии сыпного тифа в общеуездном масштабе, во изменение обязательного постановления от 29 января с/г, объявленного в газете «На борьбу» № 12, Чрезвычайная комиссия настоящим постановляет разрешить:

Отправление богослужебных обрядов в церквах всех волостей Шенкурского уезда, неблагополучных по сыпному тифу, где было ранее ограничение в совершении церковных служб при массовых скоплениях молящихся. Началом открытия церквей для масс верующих устанавливается [в] четверг страстной недели великого поста, впредь до особых распоряжений.

2) Устройство спектаклей в народных домах, в тех же волостях Шенкурского уезда, с первого дня Пасхи до последующих изменений.

3) Созыв общих собраний в волостях – в случаях необходимости.

4) Постановления о вышеизложенном, комиссия вменяет в строжайшую обязанность волостных исполкомов и волостных санитарных комиссий, при них вести самый тщательный надзор за семьями, в которых обнаружены сыпнотифозные заболевания, воспретив членам семьи заболевших сыпным тифом посещение церквей, народных домов и вообще всех общих собраний, равно как и соседей в течении двух недель со дня последнего заболевания при условии, если больной помещён в лечебное заведение.

При нахождении больного на дому, выход членов семьи в перечисленных случаях, безусловно, воспрещается впредь до выздоровления больного и в течении двух недель со дня выздоровления его.

5) Неисполнение настоящего постановления повлечёт наказание председателей волисполкомов, сельсоветов и волостных санитарных комиссий до двухмесячного пребывания на принудительных общественных работах.

Настоящее постановление распространяется на весь Шенкурский уезд, а равно и г. Шенкурск.

Председатель Шенкурского уездисполкома *С. Болотов*
Председатель Чрезвычайной комиссии
по борьбе с сыпным тифом Ф. Быков
Секретарь президиума уездисполкома М. Добрынин

ГААО. Ф. Р-383. Оп. 1. Д. 92. Л. 55–56. Подлинник. Рукописный текст.

№ 305

Дополнение к распоряжению отдела социального обеспечения Пинежского уездисполкома о выдаче единовременного пособия пострадавшим в годы Гражданской войны

3 апреля 1920 г.

Подотдел пайков
№ 212

В дополнение к распоряжению о выдаче единовременного пособия семействам товарищей, пострадавших от контрреволюции, расстрелянных, не возвратившихся из тюрем и умерших [в] тюрьмах, размер единовременного пособия на каждую семью брать за основание месячную сумму красноармейского пайка: на одного члена семьи 270 руб., двух – 360 руб., трёх – 540 руб., четырёх – 720 руб. и для пяти и более 900 руб., с тем, чтобы сумма, выдаваемого пособия не превышала трёхмесячного пособия по приведённому расчёту, т.е. для одного 810 руб., двух – 1080 руб., трёх – 1600 руб., четырёх – 2160 руб., пяти и более членов семьи – 2700 руб.

Настоящее распоряжение на семейства солдат, не пожелавших отступать с Пинежского фронта в ноябре 1919 г. в Тойму, не распространяется. Причём эти семьи могут только удовлетворяться пособием в общем порядке, как впавших в нужду по стихийным и другим бедственным явлениям.

Независимо от приведённого разъяснения добавляется, что о семьях, умерших в тюрьмах, и расстрелянных товарищей, боровшихся за советскую власть, надлежит возбудить ходатайство о каждой семье в отдельности о назначении пенсии.

Подлинное подписали:
Вр[еменно] заведующий отделом Драчёв
Секретарь К. Дурынин
Делопроизводитель С. Насонов
С подлинным верно: делопроизводитель*

ГААО. Ф. Р-301. Оп. 1. Д. 58. Л. 17. Заверенная копия. Машинописный текст.

* Подпись неразборчива.

№ 306

Приказ № 51 по войскам гарнизона г. Архангельска о передаче войск на довольствие Архангельскому губвоенкомату

г. Архангельск 10 апреля 1920 г.

§ 1. Объявляю для исполнения копию телеграммы Начкодотдела Управдел реввоенсовресп Самсон: «Управдел Реввоенсовресп просит принять меры к срочному сообщению на места приказа Реввоенсовресп [от] 4 апреля № 510: «Разрешить отпуск по двадцати пяти рублей на каждого красноармейца на приобретение ненормированных продуктов к предстоящему празднику Пасхи. Вызываемой мерой расход отнести на п. 6 сметы Главхозупра 1920 г.» 5 апреля № 2051.

Начкодотдела Управдел реввоенсовресп Самсон»

Справка: Телеграмма врид Начхозупрарм 6 за № 11703.

§ 2. Части войск гарнизона, подведомственные Архангельскому губернскому военному комиссариату, а также и местные учреждения военного ведомства, получающие довольствие из складов 160-й бригады – приказываю передать на довольствие в губвоенком, согласно нижеследующего списка:

№	Наименование частей	Кол-во людей	Кол-во лошадей	Отметка
1	Архангельский губернский комиссариат по военным делам	117	124	
2	Тоже уездный	800	-	
3	Архангельская команда пулемётной школы	151	-	
4	2-й отдельный рабочий батальон	2480	-	
5	1-й советский Архангельский б[атальо]н	900	-	
6	Конный запас Архгубвоенкома	90	-	
7	Бывший запасный Архангельский полк	2300	3	
8	Архангельск. Караульный батальон	700	12	
9	Пересыльный пункт уездвоенкома	920	-	
10	Архангельская радиостанция	27	-	
11	Команда выздоравливающих	32	-	
12	31-е военное строительство	70	-	
13	3-е военное строительство	162	5	
14	Архангельский местный лазарет	623	5	
15	Хирургический лазарет Кр[асного] Кр[еста]	65	-	
16	1-й сводный запасный госпиталь	625	3	
17	2-й – ″ –	590	-	
18	3-й – ″ –	480	-	
19	Ветеринарная школа и госпиталь	19	-	
20	Архангельский артиллерийский склад	171	6	
	Всего	10 722	157	

§ 3. Мною замечено, что в некоторых частях при варке пищи красноармейцам совершенно не кладётся в котёл подболоточная мука, благодаря чему суп не имеет нужной густоты, между тем пшеничная мука в части отпускается для выпечки хлеба, которую и следует пускать на подболтку, сделав соответствующий перевод по отчётным листам.

Приказываю завхозам всех частей принять все зависящие меры к правильной постановке питания т.т. красноармейцев, приложить все заботы к тому, чтобы в котёл обязательно клались все припасы положенные нормой. За неисполнение этого приказа виновных буду предавать суду.

§ 4. За последнее время поступают заявления, что красноармейцы частей моющихся в гарнизонной бане, не получают чистого белья, или же, взамен сдаваемого нового, получают потрёпанное, нечиненное, благодаря чему получается, что часть только что получила из отдела снабжения новое бельё и через короткое время бельё переменяется на старое. Во избежание подобных явлений – дабы не оставить части без белья, приказываю установить следующий порядок обмена белья в гарнизонной прачечной: заведующие хозяйствами частей на руки красноармейцам выдают только одну пару белья, а остальные две пары хранятся в цейхгаузе. Красноармеец же, с выданной ему парой и должен ходить в баню и менять там бельё – отнюдь не принимая на смену рваного и нечиненного. Во всех частях вести отчётность посещения бань красноармейцами.

<...>*

§ 6. Объявляю для сведения и исполнения начальника снабжения 160-й бригады 54-й стрелковой дивизии от 9 апреля за № 3599: «За последнее время участились случаи поступления ко мне требований разных лиц и учреждений, подтверждаемые надписями лиц, занимающих более ответственные посты, об отпуске всевозможных продуктов, а также и вещевого довольствия.

Продукты требуются исключительно из числа кантинных, не входящих в норму красноармейского пайка, а вещи – из якобы «захваченного английского». Каждому прибывающему с подобными требованиями приходится разъяснять, что в моём распоряжении подобных предметов нет, благодаря чему тратится непроизводительно нужное время.

Подобные явления считаю в корне ненормальными и впредь недопустимыми, ибо в Советской Республике, испытывающей самый острый недостаток в продуктах, необходимых для детского питания и больных, не может быть льгот никому, какое бы положение не занимал проситель «лакомства». Для всех граждан Республики установлен соответствующий паёк и каждый приписан к соответствующему органу, откуда он и должен получать всё, что ему положено, а командированные военнослужащие пайковые продукты по аттестатам должны получать от коменданта Етапа.

Донося о вышеизложенном, прошу Ваших зависящих распоряжений о прекращении указанных явлений, ибо все отпуска продуктов и вещей из отдела производятся только строго основанные на нормах, табелях и законоположениях и впредь все лица, прибывающие с подобными требованиями будут препровождаться ВЧЕКУ** для привлечения к ответственности, как их, так и лиц, подтвердивших требование.

---

* Текст § 5 опущен, как не несущий новой информации.

** Прописные буквы так в документе.

Подписали начальник снабжения Зернов
Врид военполитком (подпись) за делопроизводителя (подпись).
<...>*
Подписали:
Начальник гарнизона начальник № **стрелковой дивизии Цветаев
Военный комиссар Степанов
Верно: за делопроизводителя Н. Богуш

ГААО. Ф. Р-353. Оп. 1. Д. 17. Л. 78–79. Типографский экз.

№ 307

Из приказа по войскам 6-й армии в связи с полным освобождением территории советского Севера

№ 372 14 апреля 1920 г.

Славная 6-я армия, названная героической, выполнила свою боевую задачу. Вся Северная область освобождена от врагов рабочих и крестьян, и Архангельск, теперь советский порт, будет принимать торговые суда со всего мира. Великую, важную роль сыграла 6-я армия для Советской республики. В 37-градусные морозы, полуголодная и плохо одетая, она боролась с сытыми и хорошо обмундированными войсками союзников и побеждала кадровые крепко сколоченные полки англичан и американцев. ... ***

Но, кончив боевую стрельбу фронтом на Севере, красным бойцам немедленно пришлось [по]вернуться лицом на запад. Новый враг вырос – буржуазная Финляндия, думавшая ограбить Советскую Россию и под шум нашей борьбы с контрреволюцией захватить целый ряд важных стратегических и экономических мест. И Советская власть приказала перестроиться и взять на изготовку ружья, пулемётчикам встать у пулемётов, наводчикам встать у пушек.... ***

Реввоенсовет уверен, что героические солдаты 6-й армии под новым командованием покажут себя такими же стойкими, такими же решительными защитниками дела рабочих и крестьян, какими вы были на Северном фронте. ... ***

Врид командующего армией генерального штаба Лисовский[1]
Член Революционного военного совета Н. Кузьмин

Северный фронт. Борьба советского народа против иностранной военной интервенции и белогвардейщины на советском Севере (1918-1920). Документы – Москва: Воениздат, 1961. С. 267. (ЦГАСА. Ф. 1265. Оп. 1. Д. 510. Л. 87. Машинописный текст. Копия.).

[1.] Лисовский Николай Васильевич (01.12.1885 – 18.02.1957) сын священника Минской губернии. Окончил духовную семинарию, в 1905 г. поступил в Виленское пехотное училище, в 1911 г. экстерном сдал экзамен за полный курс экономического отделения

* Текст опущен как несущественный.
** Так в документе.
*** Отточик документа.

Владивостокского университета, в 1912 г. поступил в Академию Генерального штаба, но с началом Первой мировой войны ушёл на фронт. В связи с нехваткой специалистов штабной службы капитана Лисовского причислили к корпусу офицеров Генерального штаба. После революции 1917 г. принял сторону большевиков и с февраля 1918 г. служил в Красной армии в должности начальника оперативного управления штаба Беломорского военного округа. Сражался с войсками интервентов на Мурмане, а также с белогвардейскими частями генерала Миллера. Участник советско-польской войны, в 1921–1923 гг. служил в Средней Азии. Награждён двумя орденами Красного Знамени. В 1936 г. назначен на должность первого заместителя командующего войсками Забайкальского военного округа. В 1938 г. арестован, приговорён к высшей мере. Приговор заменен 10 годами лагерей строгого режима. В 1955 г. реабилитирован (Лисовский Николай Васильевич [электронный ресурс] http://руни.рф (дата обращения 20.01.2025)).

№ 308

Докладная записка Сюземского волостного совета Архангельского уезда в отдел управления Архангельского уездно-городского исполкома о политическом настроении населения

№ 255 14 апреля 1920 г.

Вследствие предписания от 5 апреля за № 113 волостной исполком доносит отделу управления, что местное население, напуганное белогвардейщиной ещё до прихода большевиков очень сочувственно и доброжелательно относилось к рабоче-крестьянской советской власти и со дня на день ожидало занятия Северной* области большевистскими войсками. За всё время царствования белогвардейцев Сюземская волость стояла на стороне большевистской власти, как это предугадывали и знали и сами белогвардейцы. Но темнота и невежество губят народное дело и останавливают всякое движение народных масс к прогрессу, свету и знанию.

Прошло немного времени и население, не испытавшее на себе тех великих и неисчислимых лишений голода, холода и нужды, какие пришлось пережить всему населению Центральной Российской рабоче-крестьянской республики – приняло почему-то совершенно обратное явление во вред самим же себе, своим жизненным интересам, во вред рабочим и трудящимся массам, каковое отношение с точки зрения политической, экономической и общегосударственной совершенно не выдерживает никакой критики и ни в каком случае не совместимы и недопустимы в свободной стране, каковой является Российская Социалистическая Федеративная Советская Республика, занявшая отныне первое место в семье всех цивилизованных народов и открывшая всему мировому пролетариату правду и справедливость в борьбе за свободу, равенство и братство.

Не могло население уяснить себе и тех мероприятий, которые уже проводятся в жизнь в деле аннулирования «чайковок». Ближайшая и первая цель в этом деле – привлечь всё трудоспособное население к правильной и целесообразной постановке дела по всеобщей трудовой повинности, что в свою очередь поведёт уничтожение эксплуатации имущих классов, капитала и

* Подчёркнуто красным карандашом.

кулачества, что является безусловно необходимой мерой в общих интересах бедноты и рабочего класса.

В видах планомерной и продуктивной работы на местах и для проведения в жизнь всех мероприятий, поставленных в ближайшую очередь, существенно необходимо и желательно было бы командировать и послать во все районы агитаторов, окончивших практические курсы и вполне могущие дать тёмной малоразвитой массе самое истинное всестороннее и правильное освещение всех вопросов текущей жизни*.

Без таких людей-специалистов политическая жизнь деревни и в частности – хозяйственная и экономическая – замирает, отчего и бывают непреодолимые препятствия и затруднения** в разрешении какого-либо вопроса, и мы бываем бессильны исполнить и провести в жизнь то или другое распоряжение высшей советской власти, за что не можем принять на себя ответственность и просим принять самое деятельное участие центральной власти, поскольку это будет от вас зависеть по мере возможности.

Председатель *Сабельский*
Секретарь *А. Ласкин*
Резолюция: К делу «Политическое настроение по уезду».
Помета: получено 30 апреля 1920 г. № 758.

ГААО. Ф. Р-929. Оп. 1. Д. 32. Л. 1–1об. Подлинник. Рукописный текст.

№ 309

Приказ № 25 по Архангельской губернской советской рабоче-крестьянской милиции о несении постовой службы

г. Архангельск 14 апреля 1920 г.
По части строевой

Вменяю в обязанность начальнику Архангельской уездно-городской советской милиции, районным начальникам милиции г. Архангельска и всем уездным начальникам милиции: 1) обстоятельно ознакомить милиционеров с их служебными обязанностями вообще и несением постовой службы в особенности, точно изложенными в инструкции; 2) иметь постоянное и строгое наблюдение, чтобы при нахождении на постах милиционеры обязательно были бы в установленной форме и при положенном оружии; 3) при недостатке револьверов вооружать милиционеров, находящихся на наружных постах, винтовками и лишь несущих охранную службу на внутренних постах (в кинематографах, театрах, и т.д.) следует вооружать револьверами, и 4) напоминать постовым милиционерам, несущим службу в г. Архангельске, что с 12 часов ночи до 5 часов утра все проходящие по городу лица обязаны иметь установленные пропуска, а не имеющие таковых должны задерживаться

* Со слов «послать во все районы» до конца абзаца выделено красным карандашом на полях и в тексте.

** Фраза «хозяйственная и экономическая – замирает, отчего и бывают непреодолимые препятствия и затруднения» выделена красным карандашом на полях.

и препровождаться по принадлежности. Беспрепятственный проход без указанных пропусков имеют лишь члены советской милиции г. Архангельска лично известные милиционеру или предъявившие удостоверение о личности. В виде исключения для частных лиц может быть допущен проход без пропуска только по уважительным причинам, в случаях нетерпящих отлагательства, както: при походе к доктору, акушерке, в аптеку с рецептами и по другим экстренным причинам, когда заявления этих лиц о необходимости срочного прохода не вызывают сомнений или подозрений.

Зам[еститель] заведующего губернским управлением советской рабоче-крестьянской милиции (подписал) Гордылев

Секретарь (подписал) Дмитриев

Верно: делопроизводитель*

Резолюция: Копии начальникам районов для сведения и неуклонного исполнения. Подпись. 3 мая 1920 г.

ГААО. Ф. Р-124. Оп. 2. Д. 7. Л. 24. Заверенная копия. Машинописный текст.

№ 310

Рапорт Архангельского губернского военного комиссара Беломорскому окружному комиссару о пользовании складами, ранее принадлежавшими белой армии

16 апреля 1920 г.

Доношу, что сего числа мною получены две телеграммы из Мезенского и Устьвашского уездвоенкомов, сообщающих, что командир 45-й бригады приказал изъять из ведения уездвоенкомов все склады, в том числе и продовольственные, ранее принадлежавшие белым и переданные уездвоенкомам предглавучкомом тов. Бронштейном[1] с правом пользования продовольствием для всех частей, расквартированных в этих районах по установленной норме.

При передаче тов. Бронштейном было указано, что пользоваться складами можно только с разрешения его или губвоенкома, но, принимая во внимание, что приказание об изъятии сделано комбригом губвоенкому, неподчиняющемуся и притом неизвестно также какое имеющим отношение к указанному краю, считаю себя неуполномоченным разрешить этот вопрос, т.е. отказать или согласиться с телеграммой, причём последние поставили в самое затруднительное положение отдел снабжения губвоенкома, который не в состоянии до навигации снабдить чем-либо указанные уездвоенкомы, в которых находится на довольствии около (в обеих) 400 человек, считая неполные комиссариат и карроты, а также и нечем снабдить мобилизованных при возможной мобилизации, каковую необходимо объявить.

Донося о всём вышеизложенном, прошу распоряжения не снимать [с] довольствия Мезенский и Устьважский уездвоенкомы, а также и карроты при них, и ещё прошу оказать содействие в получении сведений о воинских частях, стоящих на территории Архангельской губернии, кому они подчиняются и

* Подпись неразборчива.

какие их задачи, чтобы было возможно согласовать свои действия с ними и знать какие силы имеются на территории Архангельской губернии, могущие поддержать приказы по мобилизации.

Губернский военный комиссар*

ГААО. Ф. Р-2851. Оп. 9. Д. 7. Л.86–86об. Копия. Машинописный текст.

[1.] Бронштейн Яков Петрович (1884, г. Москва – 1937, г. Ленинград), племянник Л.Д. Троцкого, участник революционного движения, член партии социалистов-революционеров, отбывал ссылку на Севере, в т.ч. на Мурмане. С 1918 г. член РСДРП(б), участник Гражданской войны, с 1920 г. уполномоченный Совета Труда и Обороны по мобилизации автомобилей и мотоциклов для нужд Красной армии, с 1921 г. – «по рыбным делам» на Мурмане и начальник Мурманского областного управления рыбно-звериными промыслами, в 1921–1922 гг., – председатель Мурманского губисполкома, председатель Военно-революционного комитета, в 1920-х – 1930-х гг. начальник Балтийского морского пароходства, в состав которого входил и Мурманский торговый порт. В 1937 г. снят с должности, арестован по обвинению в шпионаже, умер в заключении. (Бронштейн Яков Петрович // Кольская энциклопедия: электронная версия // http://ke-cutture.gov-murman.ru (дата обращения 20.01.2025)).

№ 311

Рапорт Архангельского губернского военного комиссара Беломорскому окружному комиссару о положении военнослужащих бывшей белой армии

16 апреля 1920 г.
Секретно**

Доношу о создавшемся положении в Архангельской губернии в связи с ликвидацией б[ывшей] б[елой] армии.

На территории Архангельской губернии находится масса лиц призывных возрастов, ушедших из бывшей белой армии, частью самовольно и частью отпущенных в отпуск, временно, ввиду распуты, оставленных на местах. Согласно распоряжений 6-й армии воинские части белых должны были бы быть зарегистрированы в особых отделах и все, за которыми не числится особых преступлений, зачислить в ряды Красной армии, что и сделано с частями, стоящими в г. Архангельске, которые и зачислены в 3-ю рабочую бригаду.

На местах же за отсутствием надлежащих политических органов (комиссариатов тогда еще не было) большинство военнослужащих бывшей белой армии разошлись по домам.

В настоящее время создалось самое ненормальное положение: часть служит, а другая находится дома. Об этом вопросе мной своевременно было донесено Петроградскому окрвоенкому, но руководящих распоряжений до сего времени ещё не получено. Неразрешённым этот вопрос в дальнейшем оставлять невозможно – парализуется работа не только губвоенкома, но и всех советских учреждений, развивается дезертирство и другие нежелательные эксцессы.

* Подпись неразборчива.

** Подчёркнуто в документе.

Полагал бы разрешить этот вопрос следующим [образом]: аннулировать по Архангельской губернии все мобилизации, объявленные белым правительством, и одновременно с этим объявить мобилизации, проведённые в Советской Республике по её законам, что дало [бы] возможность выйти из тупика, в смысле откомандирования квалифицированных работников [в] гражданские учреждения, привлечь население к трудовой повинности и выяснить положение граждан Архангельской губернии призывных возрастов.

В настоящий момент много лиц призывного возраста служат в гражданских учреждениях как незаменимые работники, в т.ч. бывшие офицеры и военные чиновники, откомандирование которых сильно затрудняется; потому что в Кра[сной] армии они фактически не служат, а юридически числятся. Если же объявить мобилизацию, то в порядке законов Республики им можно дать отсрочки через комиссии по отсрочкам. Если же их сейчас объявить красноармейцами, то придётся всех мобилизовать, результатом чего советские учреждения и сезонная* промышленность временно почти встанет.

Облечённый ответственностью за военный порядок в губернии, за проведение в этом вопросе законов Республики, прошу в самом непродолжительном времени дать надлежащее распоряжение, чтобы была возможность привести в планомерность работу губвоенкома и других учреждений Архангельской губернии.

Губернский военный комиссар**

Помета: В Полит. Управление Беломорского военного округа и административно-мобилизационный отдел Архгубвоенкомиссариата для сведения. 20 апреля 1920 г.

Секретарь Архгубвоенкомиссариата. № 422.

ГААО. Ф. Р-2851. Оп. 9. Д. 7. Л. 85–85об. Копия. Машинописный текст.

№ 312

Проект организации советской молочной фермы в г. Пинеге

не позднее 26 ноября 1920 г.***

Минувшая мировая капиталистическая и нынешняя Гражданская война разорила крестьянские хозяйства настолько сильно, что в данный момент они не в состоянии дать то количество продуктов первой необходимости, которые необходимы для обеспечения самих себя, не говоря об отпуске таковых на сторону.

Благодаря сильному недороду сена и хлебов скотоводство в Пинежском уезде очутилось в тяжёлом положении и сильно идёт на убыль. Трудно учесть всю убыль скота в деревнях уезда, но эта убыль весьма велика.

Сотни голов поглотила Гражданская война; не меньшее количество скота распродано из-за недостатка корма, как одно-коровными, так и более

* Слово трудночитаемо, неразборчиво, возможно «сезонная».

** Подпись отсутствует.

*** Дата определена по обложке дела.

зажиточными крестьянами. Молодняк для замены убыли взрослого скота почти не выращивается из-за отсутствия хлебных кормов. Последние обстоятельства убыли скота грозят, главным образом, детям остаться без молока, что повлечёт за собою, несомненно, повышенную смертность детей, которые кроме тряпочной или резиновой соски ничего не увидят. Голод малых ребят, который неизбежен настоящей зимой, если не прийти на помощь снабжения их молоком, будет. Голод этот будут испытывать, главным образом, дети городского пролетариата и больные местной больницы, вследствие сложных особенностей продажи молока имущими неимущим.

Этой идее идти навстречу надо не откладывая, теперь же, чтобы предотвратить смертность и заболевания, как будущих, так и настоящих работников, которые так необходимы, как в данную пору, так и по прекращении тяжёлой, братоубийственной войны, вырвавшей из жизни сотни тысяч людей.

Помочь в деле снабжения детей и больных молоком могли бы соответствующие советские губернские и уездные учреждения в лице земельных отделов, организуя «питательный пункт», молочную ферму. Последнюю возможно устроить, с показательной целью, в городе Пинеге, приспособив для помещения скота одно из городских помещений по указанию местного отдела коммунального хозяйства. Непосредственное ведение дел на ферме должно лежать на уездном земельном отделе.

По мнению Пинежского уземотдела для удовлетворения запросов на молоко необходимо сделать закупку 10 коров в Мезенском и Устьважском уездах, как имеющих избыток скота.

Потребный нижеприведённый сметный расход, как покупку коров, так и на оборудование фермы, отнести за счёт кредитов народного комиссариата земледелия.

Заведыв[ующий] отделом: *Т. Никифоров*
Завед[ующий] *С.Х. Коданд[...]*[*].

ГААО. Ф. Р-301. Оп. 1. Д. 74. Л. 18–18 об. Подлинник. Рукописный текст.

№ 313

Телеграмма из Леуновского волисполкома Пинежского уезда Пинежскому уездисполкому о потерях населения в годы Гражданской войны

№ 23 25 апреля 1920 г.
с. Леуново получено 16 час. 04 мин.

Погибло [в] тюрьмах лагерях 4, увезено заложниками 1, погибло [в] восстаниях 3, вернулось [из] тюрем [и] мест ссылки 25, ушедших добровольно [в] белую [армию] нет. 434.

За председателя Леунов[ского] волисполкома член Обрядин
С подлинным верно: сотрудн[ик][*]

ГААО. Ф. Р-301. Оп. 2. Д. 1. Л. 9. Заверенная копия. Рукописный текст.

[*] Подпись неразборчива.

№ 314

Ведомость домов подлежащих муниципализации, составленная Архангельской уездно-городской милицией[1]

март – апрель 1920 г.

Чей дом	Кол-во	Адрес	Примечание
Могучего Епимаха Васильевича	2	Угол Псковского и Соборной, д. 71/14	Выбыл на п/х «Ярославна» 19 февраля 1920 г., дом оставлен без заведующего
Витукевич	1	Петроградский, 221	Во время переворота выбыл неизвестно куда
– // –	1	Троицкий, 180	Завед[ующего] домом нет
Данишевского Израиля	1	Набережная, 75	В сентябре выбыл за границу, дом находится в ведении домового комитета
Данишевского П.И.	1	Петроградский, 220	Во время переворота выбыл неизвестно куда. Завед[ует] хозяйст[венный] отдел
– // –	2	Костромской, 107	то же
– // –	1	Троицкий, 82	то же
Дмитриевского	1	Псковский, 40	Выбыл накануне переворота на п/х «Ярославна», завед[ует] домом мать его жены Евд. Андронова
Петроградский Международный коммерческий банк	1	Троицкий, 66	Во время переворота выбыл неизвестно куда. Дом в ведении ком[мунального] хозяйс[тва].
Суркова Н[аследни]ки	1	Набережная, 76	Где находятся Сурковы установить в настоящее время не представляется возможным. Дома находятся в ведении коммунального хозяйства
– // –	1	Угол Финляндской и Набережной, 78	– // –
– // –	1	Угол Финляндской и Троицкого, 83	– // –

– // –	1	Финляндская, 3	– // –
– // –	1	Финляндская, 5	– // –
Московский коммерческий банк	1	Троицкий, 41	Из домовладельцев и родственников никто не проживал
– // –	1	Троицкий, 43	То же
Буторова	1	Троицкий, 36	Домовладелец неизвестно где. Дом занят под учреждения разного рода
Пец А.Р.	1	Троицкий, 118	7 августа 1919 г. [выбыл] в Швецию, дом в ведении народного хозяйства
Пец Р.К.	1	У завода Амосова по Набережной Соломбалы	В июне 1918 г. выбыл в г. В.Устюг
Ландман Ф.Ф.	1	Троицкий, 105	Во время переворота выбыл неизвестно куда, дом занят 31-м военным строительством
Ландман А.Ф.	1	Троицкий, 154	16 сентября 1919 г. выехал за границу, завед[ует] домом Пелагия Еграфовна Иванова
Суббоч	1	Петроградский, 236	Во время переворота выбыл неизвестно куда, заведует домом Николай Спиридонов
– // –	1	Петроградский, 238	То же
Гильде О.К.	1	Угол Троицкого и Успенской, 89 с флигелем	Выбыл неизвестно куда, зав[едует] предс[едатель] квартальн[ого] комитета
Клафтон М.А.	1	Петроградский, 208	Проживает в своем доме
Клафтон А.В.	1	Петроградский, 210	То же
Клафтон Ф.Я.	1	Лютеранская, 12	18 февраля 1920 г. [выбыл] за границу. Завед[ует] Е.Клафтон
Чесноков	1	Петроградский, 106	Выбыл в 1918 г. неизвестно куда, домом заведует его родственница

– // –	1	Петроградский, 108	То же
– // –	1	Театральная, 39	То же
Т[оварещест]во Пец Р с[ыновья]ми	1	Маймаксанский завод	В 1918 г. выбыл в В. Устюг
Антоновский Г.П.	1	Петроградский, 186	29 сентября 1919 г. [выбыл] неизвестно куда. В ведении коммунального хозяйства
Федосова В.И.	1	Набережная, 50	Выбыл в январе 1920 г. в Мурманск
– // –	1	Троицкий, 23	То же
Фонтейнес Э.Э.	1	Троицкий, 92	19 февраля 1919 г. [выбыл] за границу. Завед[ует] домом тов. Михайлов
Федосова	1	Троицкий, 25	Выбыл неизвестно куда
Н[аследни]ки Минаева К.Т.	4	Набережная, 39, Троицкий, 38, Пинежская, 7 и 11	В доме 38 проживает жена одного из Минаевых Мария Минаева
Фонтейнес Э.К.	1	Троицкий, 85	Во время переворота [выбыл] неизвестно куда, в ведении коммунального хозяйства
– // –	2	Ул. Свободы, 25 и 19	18 февраля 1920 г. [выбыл] за границу. Зав[едует] домом Василий Куницын
Язикова	1	Псковский, 31	Выбыл в советскую Россию
Яритц М.Р.	1	Лютеранская, 4	До переворота в Англии, зав[едует] домом Е.Р. Линдес
Быкова А.А.	1	Троицкий, 42, Соед[енный] банк	Выбыл в Англию. Домом зав[едует] земельный комитет. Сын находится в тюрьме
Бальквиц Э.Д.	1	Троицкий, 128. Прусский поддан[ый].	Во время переворота выбыл неизвестно куда. Зав[едует] [Горусви...]* Шенк[урская],5

* Слово неразборчиво.

Филимонова	1	Петроградский, 240, угол Вологодской	Проживает в этом же доме.
Штопп	5	Троицкий, 97, 99, 101, Садовая и Набережная, 6 и 8	С 7 сентября 1919 г. [выбыл] в Норвегию, дом в ведении народ[ного] хозяйства
Ульсен М.	1	Троицкий, 104	22 октября 1919 г. [выбыл] на Мурман, завед[ует] Николай Костин
Шольц А.Ф Н[аследни]ки	3	Набережная, 79, Троицкий 112 и 114	Проживает там же
Линдес Г.А.	2	Троицкий, 120, Набережная, 74 н[аследни]ки Р. Линдес	Во время переворота выбыл неизвестно куда
Пец А-Б Эд. (урожд[енная] Фонтейнес)	2	Угол Вологодской и Набережной, 87 и 88	Выбыла 15 февраля 1920 г. неизв.куда. Зав[едует] домом Е.В.Громан, прожив[ающая] там же.
Чудинова А.С.	1	Набережная, 21	Выбыл из Архангельска, зав[едует] домом Ульянов, прож[ивает] там же
Плюснина А.А.	2	Петроградский, 80 и 71	Домовладелец в Архангельске, а его семья уехала за границу
Перешнева М.В.	4	Новгородский, 137, Лютеранская, 31, 27, выг. город. кожев. завод (Кузнечиха)	Выбыл 18 февраля 1918 г. неиз[вестно] куда. Завед. Т.В. Перешнев
Спаде	1	Лютеранская, 6 и 7	1918 г. [выбыл] в Москву, завед[ует] Б.В. Бустрем
Быкова А.А.	1	Театральная, 8	Выбыл в Англию, домом зав[едует] Зем[ельный] комитет, сын Быкова нах[одится] в тюрьме
Володиных бр[атьев]		Набережная, 14	Один из братьев проживает в Пинеге, двое умерло, два племянника выбыли за границу, домом зав[едует] зять Кокин Вас[илий] Мих[айлович]
Трипецкая (я) С.А.	1	Пермская, 24	Прожив[ает] неизвестно где, зав[едующего] домом нет.

Берденникова	1	Петроградский, 74	Проживает в доме 12
– // –	1	Завод на Быку (Почтовый тракт, 12)	
Щепетова М. (капитана)	2	Печерская, 11 и 13	Временно выбыл на п[ароходе] в Мурманск, в доме проживает отец и жена с детьми
Костогорова	1	Троицкий, 78	Выбыл [в] 1917 г. неизвестно куда, завед[ует] домом Вера Степановна Костогорова
Люрс Э.Ф.	1	Троицкий, 113	В 1919 г. выбыл в Англию. Завед[ует] экономка Пеца
Кыркалова А.В.	2	Троицкий, 58 и 60	Выбыл на п[ароходе] «Ярославна» в 1920 г. Дом оставлен н[аследни]кам П.С., С.С. и Л.С. Кыркаловым
Ананьина н[аследни]ки	1	Пинежская, 14	Д[ом] № 14 принадл[ежит] не Ананьину, а Вере Вас[ильевне] Юрьевой, прож[ивающей] по Банковскому пер., д. 3
Красноармейский клуб (быв[шее] Комм[ерческое] собрание)		Троицкий, 98	Завед[ует] домом театрально-музыкальная секция

ГААО. Ф. Р-124. Оп. 1. Д. 7. Л. 443–444. Копия. Машинописный текст.

[1.] В феврале–марте 1920 г. в г. Архангельске из-за огромного скопления народа резко обострился жилищный кризис. В связи с ликвидацией городской думы и управы деятельность по исполнению декрета ВЦИК «Об отмене права частной собственности на недвижимость в городах» от 20 августа 1918 г. взял на себя Архгубревком. На объединённом заседании, состоявшемся 19 марта 1920 г., под руководством председателя Архангельского губернского революционного комитета С. Попова был рассмотрен жилищный вопрос и переселение рабочих. Высказано предложение образовать при жилищном отделе «тройку», которая бы ведала распределением помещений и произвела бы квартирную перепись, а затем могла бы перемещать буржуазию с целью улучшения квартирного положения рабочих. В результате жилищный подотдел Архангельского уездно-городского исполкома получил право использовать все жилые помещения города за исключением казарм. При заведующем подотделом была организована коллегия из двух человек (от начальника гарнизона и от Губпрофсовета), которой поручено произвести перепись всех жилых помещений города. В срочном порядке подотдел должен был разработать вопрос о выселении и уплотнении буржуазии и переселения в их квартиры рабочих. К концу марта был составлен список домов подлежащих муниципализации (ГААО. Ф. Р-353. Оп. 1. Д. 4. Л. 44–45).

№ 315

Список военнослужащих-белогвардейцев, зарегистрированных при лесопильном заводе товарищества «Н. Русанов и сын»

г. Мезень 12 мая 1920 г.

1. Зотиков Алексей Михайлович, 1885 г.р., взят на учёт 8 апреля 1920 г., бывшей белой армии, удостоверение № 4588, уволен вовсе от службы по ст. 89 лит. А. 21 ноября 1919 г. Удостоверение выдано Мезенским уездным комендантом. Взят на учёт 8 апреля 1920 г.
2. Киселев Николай Алексеевич, 1889 г.р., Мезенский уездный военный комиссариат, общий отдел, удостоверение за № 1012, срок отпуска до окончания работ в учётной комиссии по приёмке завода.
3. Смольников Гавриил Петрович, 1900 г.р., бывшей белой армии стрелок 7-й роты 7-го Северного полка, отпускной билет № 80, срок отпуска кончился 7 февраля 1920 г.
4. Окулов Прокопий Григорьевич, 1900 г.р. бывшей белой армии 4-го стрелкового полка пулеметной команды, документов нет. Был на переосвидетельствовании, полуинвалид.
5. Кунавин Василий Алексеевич, 1884 г.р., бывшей белой армии Архангелогородского полка, фельдшерской команды. Документов нет, по его словам был на регистрации.
6. Демидов Герман Александрович, 1900 г.р., бывшей белой армии стрелок команды связи Штаба командующего ж.д. районом. Увол[ьнительный] билет № 36, срок отпуска 12 февраля 1920 г.
7. Дуракин Евгений Петрович, 1885 г.р., Шенкурской уездной комиссии по фильтрации военнопленных, удостоверение № 469 на 1 месяц. Срок отпуска 6 апреля 1920 г. Явлен в Мезенский военный комиссариат 20 марта 1920 г.
8. Ерёмин Алексей Григорьевич, 1884 г.р., бывшей белой армии нач[альник] штаба 160-й бригады 54-й стрелковой дивизии. Удостоверение № 1078. Срок отпуска 26 марта 1920 г.
9. Филатов Макар Григорьевич, 1901 г.р., Мезенский военный комиссариат. Удостоверение № 174. Освобождён вовсе от военной службы по ст. 37 лит. А.
10. Филатов Степан Семёнович, 1887 г.р., бывшей белой армии 1-го Северного стрелкового полка 2-й роты. Документов нет. По его словам, являлся в Мезенский комиссариат в феврале месяце,
11. Маслов Семён Виссарионович, 1899 г.р., бывшей белой армии Архангелогородского запасного полка 6-й роты. Документов нет. По его словам, являлся на регистрацию в комиссариат в феврале месяце.
12. Филатов Антипа Степанович, 1891 г.р., бывшей белой армии Каменской караульной команды. По его словам документ есть, оставлен дома, уволен до востребования.

Председатель комитета *Кычин*
Секретарь *Мурашев*

ГААО. Ф. Р-2979. Оп. 1. Д. 3. Л. 50. Подлинник. Рукописный текст.

№ 316

Сообщение Подборского волисполкома Пинежскому уездисполкому о жертвах и потерях в волости за период Гражданской войны[1]

21 мая 1920 г.
Секретно

Во исполнение отношения от 24-го апреля сего года за № 3 Подборский волостной исполнительный комитет сообщает Пинуездисполкому, что в Подборской волости жертвы белого террора следующие: расстрелянных – 2, убитых в разных боях – 10, заключённых в тюрьмы в 1919 г. – 9, ушедших в белую [армию] добровольцев с начала восстания, т. е. с 1918 г. и за все время – 102. Погромов в волости не было, но убытки материального ущерба ввиду расположения волости на фронтовой линии причинены в больших размерах, сумма которых не выяснена.

П.п. председатель *И. Лемехов*
И[сполняющий] д[ела] секретаря *А. Заборцев*
С подлинным верно: сотрудник *Ф. Лемехов*

ГААО. Ф. Р-301. Оп. 2. Д. 1. Л. 5¬5об. Заверенная копия. Рукописный текст.

[1.] Гражданская война в России стала одним из самых кровавых междоусобных конфликтов в истории нашей страны. Но точное число её жертв не подсчитано. Неизвестно, как повлиял голод, инфекционные заболевания и их последствия на убыль населения. Сведения о людских потерях в сельской местности довольно приблизительны. В России, по приблизительным данным, за 1918–1920 гг. от острых инфекционных заболеваний погибло 2 млн человек. Что касается военных потерь, то, как видим, в Архангельской губернии сведения о них стали собирать уже весной 1920 г. В 1926 г. Управлением устройства и службы войск ГУ РККА издан «Именной список потерь на фронтах в личном составе Рабоче-крестьянской Красной армии за время Гражданской войны». Список составлен во исполнение постановления СНК СССР от 2 июня 1925 г. с целью приблизить к населению место выдачи документов, удостоверяющих право на льготы. Список не исчерпывает всех потерь, нет сведений о пострадавших, пленённых, пропавших без вести. Всего в книгу включено примерно 51 тыс. погибших, в которой в том числе значатся жертвы Гражданской войны на Севере. (Именной список потерь на фронтах в личном составе РККА за время Гражданской войны, 1926. Москва. [Электронный ресурс]. http://руни.рф (Дата обращения 20.01.2025).

№ 317

Приказ уполномоченного Архангельского губисполкма по г. Мезени и Мезенскому уезду В. Костылева о запрете распространения ложных слухов

г. Мезень 27 мая 1920 г.

Постановлением Совета Народных Комиссаров Архангельская губерния и т.д. объявлена на военном положении. Обнаглевшая мировая буржуазия всех рангов и мастей еще раз решила напасть на советскую Россию в лице польской шляхты и временно потеснила красноармейские части на западном фронте. Русская контрреволюционная чёрная свора всегда помогала и помогает

мировым разбойникам как комарам напившимся крови народной. Русские прихвостни мировой буржуазии, злейшие враги трудового народа и советской власти, начали сеять и распускать злостные, ложные ни на чём не основанные слухи, и этим самым вводят в заблуждение тёмных и малодушных людей, говоря, что «большевики хотят отбирать у населения всё, так как ихней власти приходит конец, вот они и спешат побольше награбить, а потом скрыться». Так пусть знают паразиты трудящихся, что не поможет им никакая шумная клевета остановить локомотив истории – социальную революцию. Рабоче-крестьянская Красная армия на Западном фронте перешла в решительное наступление и наносит мощные удары зарвавшейся буржуазии.

На основании вышеизложенного приказываю:

№ 1. Лица, кои будут уличены в распространении ложных слухов среди населения Мезенского уезда будут задерживаться и передаваться суду революционного трибунала.

№ 2. Начальнику уездной советской милиции следить за проведением в жизнь настоящего приказа.

№ 3. Граждане города Мезени могут ходить по городу беспрепятственно до двух часов ночи по московскому времени. После же двух часов ночи могут ходить лица, коим будет выдан особый пропуск из уездного отдела управления с советской печатью.

№ 4. Уездному военному комиссару вменить в обязанность патрулям строго следить за проверкой пропусков у граждан на право хождения по городу после двух часов ночи*. Граждан, не имеющих пропусков, задерживать и направлять в управление советской милиции.

Подлинный подписал:
Уполномоченный Архангельского
губернского исполнительного комитета В. Костылев
С подлинным сверял и верно:
Секретарь уездисполкома**

ГААО. Ф. Р-1870. Оп. 1. Д. 138. Л. 14. Заверенная копия. Машинописный текст.

№ 318

Докладная записка Шенкурского уездного продовольственного комиссара М. Березина в Архгубпродком о положении с продовольствием в уезде

г. Шенкурск 17 июня 1920 г.

Ещё до наступления весенней распутицы бомбардировали губпродком о том, что в районах хлеба нет и чтобы последний принимал меры к удовлетворению хлебом неимущего населения уезда, но на все наши запросы,

* Подчёркнуто в тексте.
** Подпись неразборчива.

а вернее требования, губпродком нам отвечал гробовым молчанием. Ввиду этого приходилось нам, продработникам, рассыпаться перед населением, что, дескать, вы, имущие, отдайте свои пайки июльские и августовские неимущим, а уже потом, позднее, эта мера была применена вооружённой силой посредством милиции, так как те ожидаемые надежды о подвозе хлеба с открытием навигации нас ничуть не удовлетворили, потому что по Двине оказалось минное поле от Взвоза до Нижней Тоймы и по Ваге до Усть-Ваги. Безусловно, всякое хождение было воспрещено, тогда как у нас мартовский наряд на хлеб лежал без движения, а также не было совершенно наряда на апрель. Вот почему мы отчуждали июльские и августовские пайки от имущих. Так же все хлебные запасы фонда детского питания за это время были использованы для неимущих.

В конце апреля надежды на отчуждаемое вышеуказанным способом совершенно иссякли и, опять-таки, из-за белогвардейских мин упродком мартовского наряда достать из Архангельска не мог, поэтому был внесён на обсуждение пленума уездисполкома, на котором, хотя, скрипя зубами, а вынесли постановление о выдаче озимых семян неимущему населению в счёт компенсации губпродкомом, привозными из центра.

Получаемый из Котласа хлеб в мае месяце населению выдавали не по нормам на месяц – фунтов по 5–9 и даже меньше несколько раз в месяц*. Не представлялось возможности** размалывать зерна на мельницах, да и те в то время, все были по случаю большой воды разобраны, одним словом приходилось разрабатывать первобытным способом.

В конце мая находящийся хлеб, а также и другие продукты в Архангельске были двинуты в Березник, но дальше двигать не было никакой возможности, потому что подъём воды в р. Ваге был вершков на 10, поэтому пришлось делать наряд на места, на доставку хлеба, соли и рыбы, гужем, начиная от Березника и до Липовки на расстоянии 207 вёрст.

Население, проводившее подводы так далеко за хлебом, вынуждено ждать по 3–7 дней голодом, что видно по распределительным ведомостям, т.е. сопоставим цифры их с неимущим населением (для наглядности при сём прилагаю ведомости)***.

Дальше на июнь месяц губпродкомом был дан наряд на хлеб в количестве 17 000 пудов, два вагона на семена яровой пшеницы и оставалось два вагона невыполненными мартовского наряда. Таким образом, на июнь месяц распределено хлеба около 17 000 пудов. Неимущего населения в уезде 68 173 человека, которому необходимо по нормам и по категориям 27 821 пуд 09 фунтов, следовательно, недостаток выражается около 10 000 пудов. В настоящее время толпы граждан человек по 50–70 приходят из волостей со слезами на глазах, с требованиями на хлеб и криками: «Дайте хлеба, а если не дадите, то вынуждены резать детей и самих себя». В общем уезд на июль не обеспечен и процент неимущих выражается не меньше как на 85. Необходимо

* Слово «месяц» вписано сверху чернилами.

** Слово «возможности» вписано чернилами сверху.

*** Слово «ведомости» дописано чернилами.

указать и на то, что [в] Кицко-Воскресенской волости прибыло до 1 000 человек беженцев, у коих совершенно ничего нет и их необходимо снабжать по нормам городского населения. Кроме того, для города не имеется на складах ни одного фунта на июль месяц. В ночи: с 29 на 30 мая и с 12 на 13 июня были очень большие инеи, коими повредило озимые хлеба в колосу, в некоторых волостях. Так что надежды на снятие хлеба нет. Такими волостями являются: Липовская, Благовещенская, часть Пуйской, Глубоковская, Тарнянская, Шахановская, Котажско-Верхоледская, Усть-Сюмская, из остальных сведений не получено. Из этого можно сказать, что нам необходимо озаботиться своевременной доставкой из центра озимых семян, недостающих у населения. В противном случае будем не гарантированы за полный посев приготовленных озимых полей.

В некоторых волостях уезда за последнее время обнаружена эпизоотия сибирской язвы, значит развёрстки на мясо и молочные продукты в тех волостях произведены быть не могут, что необходимо губпродкому принять к сведению и войти с ходатайством перед Наркомпродом об отмене развёрсток в обнаруженных заболеваниями волостях, а также и близлежащих к ним.

Население волостей изо дня в день собирают собрания на темы увеличения продовольственного пайка на время полевых-страдных работ. Безусловно, зная, что в уезде нет никаких продуктов кроме привезённой, а в некоторые волости, ещё не привезённой рыбы, необходимо увеличение пайка до 35 фунтов на рабочего человека.

В заключение могу сказать, что если губпродком сейчас же не даст наряда на хлеб на июль месяц, могут произойти голодные бунты, а от них нежелательные последствия, а также увеличивается на почве этого дезертирство. От невысылки семян будут не засеяны поля. А по сему именно настаиваю на сейчас, скажу, что погрузка в Архангельске, транспортирование до Березника, от Березника гужем – на это нужно минимум дней 15–20.

В доказательство при сём прилагается ряд требований из волостей.*

Шенупродкомиссар: *М. Березин*

Резолюция: К делу для справок. 2 июля 1920 г.

Помета: Последний раз просим, последний раз предупреждаем. Всё, что в наших силах, сделано. Люди теряют терпение. Есть случаи самоубийства на почве голода. Ответственность за последствия падёт на того, кто не примет пожарных мер к удовлетворению наших требований.

Председатель Шенкурского уездисполкома *Болотов*

ГААО. Ф. Р-383. Оп. 2. Д. 4. Л. 11–11об. Подлинник. Машинописный текст.

* Требования отсутствуют.

№ 319

Из доклада Устьвашского уездного военного комиссара Репова в Архгубвоенкомат о своей деятельности в уезде

г. Устьвашск* 22 июня 1920 г.

15 марта сего года я был назначен Устьвашским уездным военным комиссаром, куда и отправился с сотрудниками, набранными в Архангельске. По прибытии на место в первую очередь я вошёл в связь с уездисполкомом, выяснил его настроение и также настроение крестьянства и сообразно с этим начал работу, организовав комиссариат, назначил начальников отделов, дал каждому из них соответствующие указания, организовал уездкомпартию, в которую вошли члены и кандидаты от уездвоенкома, уездисполкома, карроты и 32-ю батальона ВОХР войск. При помощи своих сотрудников организовал гарнизонный клуб имени товарища Ленина и культурно-просветительный кружок, разбив на секции, и начал культурно-просветительную работу: устраивать митинги и ставить спектакли, разыгрывав пьесы современного духа. Организована комдезертир, комотсрочка, школа 1-й ступени для безграмотных и малограмотных красноармейцев, красноармейский клуб, читальня и библиотека.

При поездке моей по уезду было слышно от населения лишь одно, что никто ещё не был из советских работников, где и пришлось, конечно, в каждой деревне устраивать митинги и разъяснять народу всесторонние вопросы относительно управления Советской Республики. Жизнь в уезде пошла самая нормальная. Культурно-просветительная работа в уезде проводится в жизнь очень туго, потому что нет работников, участие в названной работе принимают только сотрудники советских учреждений в свободное от занятий время. Крайне необходимо поставить на должную высоту культурно-просветительную работу, для этого нужен политпросвет, а главное политрук.

<...>** Мобилизация проведена 31 мая. К мобилизации подлежало 940 человек, явилось 355, остальные состоят в лесорубочной артели, предоставлена отсрочка, и на мобилизацию не явились, несмотря на то, что было дано распоряжение на комиссию явиться всем без исключения. Леском распустил слух, что, кто состоит в артели на мобилизацию может не являться. Теперь приняты меры к проведению через комиссию всех. Комиссия собирается по средам еженедельно. Из числа прошедших через комиссию: принято 230 человек, забраковано 125 человек; из 230 человек часть из них отправлена в Архангельск, часть на укомплектование карроты и часть в 31-е военное строительство. По окончании предоставленной отсрочки до 1 августа будет призвано на сборный пункт 500 человек.

По настоящее время дезертирства не замечалось, но для лучшего управления были посланы два члена комдезертира по уезду для проверки документов у находящихся солдат в уезде. В общем все распоряжения, которые исходят из центра, исполняются точно и успешно, несмотря на дальнее расстояние расположения уезда. Комитет дезертира работает хорошо.

---

* Так в документе.

** Текст, где даётся характеристика гарнизонного клуба, опущен.

Теперь проводится сборка военного имущества согласно телеграмме архгубвоенкома, а также сбор лошадей, розданных населению командующим левым боевым участком Вычегодского района тов. Дедюлиным.

Всеобуч функционировать ещё не начал, ввиду его переформирования в территориальные части; дело ведётся удовлетворительно; нужно принять во внимание, что в уезде 85% безграмотных, 14% малограмотных, не окончивших церковно-приходской школы и 1% интеллигенции, который воспитан буржуазным духом и в большинстве саботируют. Зданий специальных нет в которых бы можно было заняться как нужно. Вся работа ведётся в гражданских домах, есть только здания под школы I-й ступени и те недостроены. В общем, если бы не было взято много с собой сотрудников, то на месте пришлось бы петь, а работа стояла, – всего один не сделаешь, но благодаря сотрудникам и энергичного приложения своей силы, работа в уезде немного наладилась, в общем жизнь и положение неплохое и это доказывается тем, что нет ни одного дезертира.

Неделя трудфронта прошла успешно. Неделя агитации тоже. В каждой волости организованы коммунистические ячейки и в каждой деревне избы-читальни. Провокационные слухи, которые распускались неизвестно кем, теперь ликвидированы и к их расследованию приняты меры.

Начальником уездной милиции был объявлен пятидневный субботник по исправлению тракта Устьвашск – Пинега, и прошёл с успехом.

По хозяйственной части уездвоенкома: посеяно ячменя 17 пудов, картошки 52 пуда, вспахано под пары полдесятины, покосу будет убрано 10 десятин и засеяно рожью полдесятины; всё это обработано и будет обрабатываться своим попечением, поэтому еженедельно производятся субботники и даже служащими комиссариата делались и делаются и воскресники как то: по запашке поля, огораживанию его и т.д. Продукты пока есть. Отчёт по хозяйственной части ведётся точно, перерасходу нет. Вообще жизнь идёт нормальная, за исключением конфликтов, возникающих с трофейной комиссией, которая всё время стращает арестом, несмотря на то, что с моей стороны всё проводится честно.

Открываются курсы волвоенкомов, но какое количество и кого проводить через таковые, пока остаётся неразрешённым вопросом. Сделан запрос в Архангельск. Уезд сам по себе небольшой, состоит из 8 волостей, предвидится включить ещё 2 волости: Важгортскую и Чупровскую Яренского уезда, о которых подано ходатайство в центр ещё в 1918 г., потому что расстояние от названных волостей до г. Устьвашка ближе в два раза, чем до г. Яренска.

Последующее могу добавить лично.

Устьвашвоенком *Репов*

ГААО. Ф. Р-2851. Оп. 9. Д. 7. Л. 105–105об. Подлинник. Машинописный текст.

№ 320

Из приказа № 74 по Архангельской губернской советской рабоче-крестьянской милиции о нападении Польши на Россию

г. Архангельск 21 июля 1920 г.

Общая часть

Объявляю по милиции Архангельской губернии для исполнения п. 1 приказа Главмилиции № 3 от 22 июня с.г. следующего содержания: «Предательским нападением панской Польши Советская Россия втянута в новую войну. Война должна быть закончена скоро и победно. Для этого везде, во всём, должен быть строгий порядок и стальная дисциплина. Всякая запинка в работе, всякое нарушение порядка, затянет войну, будет стоить многих лишних жертв трудовому народу. Всякая агитация против советской рабоче-крестьянской власти на руку врагам Советской России. Всякий, кто ведёт такую агитацию, всякий, кто пытается тем или иным способом расстроить трудовой или боевой фронт, тот или шпион или пособник шпиона Деникина–Врангеля, Польши и стоящей за их спинами Антанты. Это пособничество врагам Советской Республики должно быть немедленно прекращено. От имени какой бы партии не велась эта преступная работа, она должна встретить суровую кару революционного закона.

Коллегия по проведению военного положения обязывает все органы, ведущие борьбу с контрреволюцией и шпионажем, усилить свою деятельность, выяснить отдельных лиц, группы или организаций, ведущие работы в подрыв красному фронту прямым действием или агитацией и положить этой подлой работе прислужников капитала суровой расправой скорый конец. Всякий, кто в той или иной форме оказывает содействие врагам Советской Республики, подлежит суду Реввоентрибунала или ВЧК с применением высшей меры наказания. Председатель коллегии Аванесян. Члены коллегии: Антонов-Овсеенко и Мессинг. Москва, 8 июня 1920 г.»

< ...>*

Начальник Архангельской губернской советской рабоче-крестьянской милиции (подписал) Никулин

Секретарь (подписал) Белоголева

Верно: делопроизводитель**

ГААО. Ф. Р-124. Оп. 2. Д. 7. Л. 79. Заверенная копия. Машинописный текст.

* Далее текст опущен, т.к. не касается этого вопроса.

** Подпись неразборчива.

№ 321

Заявление председателя Топецкого волисполкома Шенкурского уезда И. Брагина в Чрезвычайную комиссию о деятельности некоторых граждан в период Гражданской войны

май-ноябрь 1920 г.*

По собранным нами материалам через милицию и через семьи арестованных белыми, гражданин Троицкого общества дер. Софроновской Захар Мих[айлович] Жуков во время пребывания белых был у последних всё время в качестве агента, через которого были произведены аресты советских работников, не успевших скрыться, а также явно вёл агитацию против советской власти на собраниях граждан.

Кроме того, неизвестными лицами были открыты для белых склады патронов в дер. Кучериха и дер. Пустошки, в тот самый момент, когда белые собирались бежать, не имея ни одного патрона. По ходящим слухам белые благодарили какого-то старика, говоря, что, если бы не ты, дед, нам бы не видать ни Троицы, ни Топсы. Первый склад был обнаружен в дер. Кучериха в д[оме] Андрея Васильевича Воронина (бывшего полицейского). Сосед его Яков Воронин, тоже бывший полицейский агент, способствовал сбору денежных знаков для отсылки в Архангельск, даже угрожал, что не сдавшие денег будут считаться большевиками и понесут известную кару, а теперь пролез в волостной Совет, где присутствие такого типа совершенно нежелательно. Второй склад открыт в деревне Пустошки тоже неизвестно кем, но поднашивали патроны Нестер Шумилов и Григорий Шестаков, граждане этой же деревни, оба белогвардейского убеждения, и три женщины Троицкого общества Анастасия Попова, Матрёна Тим[офеевна] Федосеева и Матрёна Петр[овна] Спицина, всё время служили белым явно лишь языками. Первая и вторая мстили советской власти за конфискацию укравшего хлеб**, а последняя по глупости, принося не исчерпаемые бедствия семьям советских работников.

Председатель волисполкома И. Брагин

С подлинным верно: начагентуры***

ГААО. Ф. Р-2617. Оп. 2. Д. 3. Л. 7. Заверенная копия. Машинописный текст.

№ 322

Заявление гражданки д. Пильегоры Подборской волости М.А. Лобановой в Пинежский уездисполком с просьбой снять развёрстку

Подборская волость
деревня Пильегоры

10 сентября 1920 г.

Прошу Пинежский исполком принять участие в моём положении, а именно снять развёрстку 20 пудов сена и коровы. На право просьбы я имею

* Датируется по документам, находящимся рядом.

** Так в документе.

*** Подпись неразборчива.

свои мотивы, а именно: во-первых, мой сын Владимир Лобанов служит в рядах Красной армии, я же уже старая. Всю землю обрабатывала моя дочь. И вот тут падает развёрстка на сено и корову. На волостном съезде было постановлено взять сено только с причтовой земли, которое и не поступало в нашу собственность, а между тем сельский Совет делает развёрстку ещё в 20 пудов сена. Прошу снять с меня упомянутую развёрстку, так как выполнить её я совершенно не в силах.

10.09.1920 г.

Подборская волость, деревня Пильегоры,

Мария Алексеевна Лобанова

Резолюция: В Подборский волисполком настоящее заявление препровождаю на ваше распоряжение и прошу руководствоваться при развёрстках распоряжениями, ничуть не делая нищенства через проведение развёрсток, а изыскивать у состоятельных.

Член президиума Пин[ежского] исполкома *И. Фомин*

Пометы:

1. Рассмотрев заявление граж[данки] Лобановой Марии Алек[сеевны] находит, что в заявлении указано несправедливо, что указано, что развёрстку делает сельский Совет. Так как развёрстка производилась волисполкомом съездом, который руководствовался инструкцией и социалистическим правосудием. И хотя сын их призван в армию, но семья самостоятельна, иже [на] три человека ещё остаётся 1 корова и 1 лошадь, на чём могут жить безбедно. Ввиду чего исполком проводит развёрстку, сделанную съездом вполне справедливой, а почему постановил: просьбу просительницы Марии Лобановой оставить без удовлетворения, о чём объявить просительнице.

11.09.1920 г.

Председатель *И. Лемехов*

Члены:*

2. 11.09.1920 г. Постановление мне объявлено в чём и подписуюсь. Дочь ея Меланья Лобанова.

ГААО. Ф. Р-301. Оп. 1. Д. 78. Л. 16–17. Подлинник. Рукописный текст.

№ 323

Докладная записка председателя Кехотского волисполкома Архангельского уезда Уткина в отдел управления Архангельского уездно-городского исполкома о политическом настроении населения

с. Койдокурье 13 сентября 1920 г.

Согласно отношения отдела от 19-го июля с/г за № 2242 сообщается, что за последнее время среди населения волости в связи с выполнением развёрсток и трудовых повинностей частично заметно недовольство в особенности к местным органам власти; причём недовольство происходит главное из-за тёмности и неведения, а также на почве недостатков во

* Подписи неразборчивы.

всем необходимом в крестьянстве, т.к. всецело все оставшееся население волости старшего возраста, которое относится ко всему недоверчиво.

В административной области отдел управления волисполкома занят всецело выполнением наложенных разверсток, а также трудовой повинностью, каковые выполняются удовлетворительно. Волсоветы волости работают неудовлетворительно, а местами и совсем не проявляют своей деятельности, т.к. большинство членов или мобилизовано, или отвлечено на трудовую повинность, что отражается губительно на работе отдела управления волисполкома. Отозвания, арестов или предания суду членов волсоветов не было.

Председатель *Уткин*
Секретарь*

ГААО. Ф. Р-929. Оп. 1. Д. 32. Л. 2. Подлинник. Машинописный текст.

№ 324

Телеграмма председателя Архангельского губчека о положении в Кемском уезде

№ 47/а 16 сентября 1920 г.
Кемь Совершенно секретно**

Архангел[ьск]. Население Тихнгудской и Летуконской*** волости вооружены пулеметами несколько десятков точка Снабжаются из Финляндии, а также послана делегация ходатайствовать об автономии в Англию точка Кемуездревкомом высланы два отряда в 48–58 человек, о деятельности их точных сведений нет точка Высланный мною для организации там милиции Пертунин едва ушёл из-под обстрела, упорно доказывая разными бумагами, подробности будут высланы № 13.

Завполитбюро Молчанов

Расшифровал секретарь губчека Н. Бокарев

Резолюция: 1. Предархгубчека. Тел. Москва ВЧК, копии губисполком и Олонецкой губчека для принятия мер

С копии верно: секретарь архгубисполкома С. Цейтлин

Пометы: 1. В Губком Р.К.П. /большевиков/ для сведения. 22 сентября 1920 г.

ГААО. Ф. Р-2617. Оп. 2. Д. 2. Л. 110. Заверенная копия. Машинописный текст.

---

* Подпись неразборчива.

** «Совершенно секретно» и пометы написаны красным карандашом.

*** Названия волостей так в документе.

№ 325

Список заключённых, находившихся в лагере принудительных работ в Мичиганских бараках[1] в г. Архангельске

г. Архангельск сентябрь 1920 г.
пр. Петроградский, 142

1. Савин К.Ф., служащий Юго-Восточной железной дороги*
2. Ильчишин Т. И., Одесская железная дорога
3. Томашевич А.С., инженер АО «Бокова», ст. Криндачевка
4. Купжин И.И., письмоводитель
5. Скворцов Н.А., письмоводитель
6. Сидорин Е.Е., хлебопашец на ст. Тихорецкой
7. Михайлов Ф.П., смотритель госпиталя
8. Ларионов А.А., интендант
9. Ордынец В.В., бухгалтер в Управлении военного снабжения
10. Люцидарский А.А., служащий Петроградского комиссариата продовольствия
11. Емельянов А.А., надсмотрщик акцизного управления (Тифлис)
12. Терентьев П.И., служил у начальника снабжения для поручений
13. Попов А.Ф., Московский университет, бухгалтер военного управления, (Пятигорск)
14. Блинов Н.Д., газетный сотрудник в Смоленске
15. Мещеряков М.В., пом[ощник] завхоза лазарета, рабочий Симбирской губ.
16. Кудряшов Ф.Г., хлебопашец из Тихвина
17. Шилович Д.М., служащий Новороссийской железной дороги
18. Лютковский С.В., бухгалтер
19. Чеч С.Я., на принудительных работах, лагерь принуд[ительных] работ (пр. Петроградский, 241), кочегар
20. Макович Т.Е., письмоводство
21. Греченко Б.А., духовная семинария и университет, учитель в Полтавской губ[ернии], мл[адший] офицер
22. Апольский П.Г., приказчик в бакалейной торговле, писарь штаба полка
23. Линник Г.В., служащий службы «Лед Арктики»
24. Смирнов Г.К., техническое училище, механик паровой машины
25. Суханов А.С., военный летчик
26. Ивонин В.П., из Терской области Георгиевского товарищества
27. Волков П.В., служащий Юго-Западной железной дороги
28. Киселев П.Н., Управление военного снабжения Кавказского фронта
29. Дынин К.С., мл[адший] офицер, торговец, Кубанская обл[асть]
30. Михайлудзе Н.И., университет
31. Лихобабов К.К., предприниматель в г. Ростов-на-Дону
32. Мишнев И.А., зав[едующий] инженерным депо армии Корнилова

---

* Сделаны выписки из личных листков Всесоюзной переписи населения 1920 г. по г. Архангельску. Записи в оригинале сделаны простым или цветным карандашом, неразборчиво написаны. Опущены сведения о возрасте, грамотности, участии в Первой мировой войне.

33. Скибин М.Е., лесовод
34. Пашынский В.Н., Харьковская губерния
35. Жеребцов В.Г., торговец
36. Боровой А.С., капитан, окрвоенком, техник-строитель из Минской губ[ернии]
37. Адрианов А.Г., институт путей сообщения, служащий Армавирско-Петроградской железной дороги
38. Искра В.А., адъютант коменданта города
39. Кудрявцев А.А., подпоручик, учитель
40. Личман А.Р., , учительская семинария
41. Максимов П.И., университет
42. Алиханов Н.И., юридический факультет университета, вахмистр, служащий в г. Ростове-на-Дону
43. Ельцов А.А., университет, физико-математический факультет, учитель
44. Губырин В.Н., чиновник военного времени 6-ой армии
45. Куллов Л.Ю., почтово-телеграфный чиновник
46. Веселиков Б.С., помощник смотрителя
47. Берзин Э.Я., Кубанская область
48. Хапыков Н.К., кадетский корпус, артиллерист
49. Штейнберг В.К., юридический факультет, дезертир
50. Макарчук И.Д., повар на «Чесме»
51. Корчитский С.К., капитан артиллерийского дивизиона, бухгалтер в Тифлиской биржевой артели
52. Пашков А.А., кадетский корпус, зав[едующий] автомастерской Красного Креста в Петрограде
53. Таунин Д.И., 33 г[ода], родом из Виленской губ[ернии], сельское училище, надзиратель в Мичиганских бараках (Петроградский пр.), проживал на Пермской ул., 26, кв.1
54. Андреев А.А., артиллерист, заключен в лагерь принудительных работ, буфетчик
55. Грязнов Д.Н., начальник артиллерийского склада, кадетский корпус
56. Бакаев Н.А., мл[адший] офицер роты военной милиции
57. Митрофанов Н.И., служащий в Петрограде
58. Макаров В.И., командир роты Красной армии
59. Королев М.П., зав[едующий] мобилизационным отделом Архвоенпорта, рабочий механического завода в Москве
60. Кулаков Н.Н., заготовитель рыбы и овощей, Петроград, Сенная пл.
61. Муравьев И.И., счетовод, Москва
62. Мосолов А.А., кавалерийское училище
63. Пулинин В.М., владелец кузнечной мастерской в Кронштадте
64. Тимофеев Н.Т., слесарь шорной мастерской в Петрограде
65. Харламов А.Н., чернорабочий, Петроград
66. Добромыслов Н.К., гублеском, художник-карикатурист
67. Положенский Г.М., Петроградский университет, филологический факультет., служащий Грязовецкой мужской гимназии
68. Шредер Н.А., адъютант железнодорожной роты, служащий пароходства в Петрограде

69. Мохнаткин Я.М., слесарь на заводе Володина
70. Стапельфельдт Е.А., военно-топографическое училище, начальник топографического отделения
71. Заозас Н.К., политинститут, командир эскадрона
72. Махоткин Г.Н., электротехнический институт, техник-строитель
73. Анастасьев В.Ф., Петроградский университет, юрист, чиновник, военный врач
74. Васильев В.А., морской корпус штурманов, командир судна
75. Заборский И.Н., конвоир караульной команды,
76. Иванов Василий Иванович, штабс-капитан (Петроградский, 1, кв. 6), на принудительных работах
77. Троицкий В.П., командир роты пехотного полка, служащий Алексеевского комитета Петрограда
78. Розин А.П., Петроградский университет, командир блиндированного поезда, помощник заведующего подотдела принудительных работ
79. Петров С.П., чертежник дорожного строительства, служащий Российского страхового общества в Петрограде
80. Андреев П.А., рядовой рабочего батальона, рабочий Варшавской железной дороги
81. Низовцев Н.Е., приказчик
82. Коптяков П.Д., высший сельскохозяйственный институт, финансист и землеустроитель
83. Валкин И.И., учительская семинария, учитель
84. Щеглов Н.А., Пенза, математический факультет университета, Артиллерийская академия, инженер Артиллерийского управления
85. Нашивочников А.И., рабочий в Тихорецкой
86. Васильев И.А., завхоз штаба ополченцев
87. Анисимов К.А., высшее техническое училище, железнодорожный батальон,
88. Хорошилов И.П., комендант дивизионного обоза
89. Стрездин Ф.Ф., латыш, командир нестроевой роты, сужащий Восточно-Азиатского пароходства, судоводитель
90. Калнинш Ф.Ф., латыш, помощник начальника радиостанции
91. Блюмберг Э.В., латыш, механик ледокола «Владимир Русанов».

ГААО. Ф. Р-187. Оп. 1. Д. 567. Л. 51–1380. Подлинники. Рукописный текст.*

[1.] Мичиганские бараки – деревянные бараки, построенные для размещения американских солдат, прибывших из штата Мичиган США в Архангельск. Находились на территории нынешнего стадиона «Труд». После изгнания интервентов использовались для размещения лагеря принудительных работ, куда направлялись арестованные солдаты белой армии и сторонники старой власти. В список включена и администрация лагеря, т.к. в переписи проходят по этому же адресу. В представленном списке только мужчины, возраст которых от 40 до 60 лет, уроженцы Костромской, Калужской, Тамбовской и др. губерний. [Электронный ресурс]. http://руни.рф (Дата обращения 28.01.2025).

* Выписки из личных листов, заполненных карандашом.

№ 326

Заявление гражданина д. Бараковской Ф.В. Первушина в исполком Совета крестьянских депутатов Ровдинской волости Шенкурского уезда о неправильной реквизиции имущества

д. Бараковская 15 октября 1920 г.

По предъявленному ордеру буржую-кулаку и эксплуататору чужого труда был произведён обыск 1918 г. ноября 19 дня. При обыске было семь военных чинов, требовали выдачи золота, серебра, которого нашли 10 штук чайных ложек, одно чайное сит[еч]ко, одну цепь от часов, которая была на моей груди, и было приказано снять, которую я и отдал. Цепь была нового золота. Одна медаль с надписью: «За поход в Китай», один брелок серебряный именной «Ф.П.».

С красноармейцами из представителей исполкома и комитета никого не было, и за реквизированные вещи квитанций не выдано, и какой части были солдаты указать не могу.

1918 года 21-го декабря была произведена реквизиция вторая комитетом деревенской бедноты по распоряжению волостного исполкома и в присутствии милиционера Осипа Гавриловича Пономарёва, и присутствовали: Иван Осипович Поженский, Агафон Иванович Первушин, Николай Кузьмич Федотов, Евгений Степанович Терентьев, Архип Дмитриевич Федотов, Пантелеймон Александрович Первушин.

Реквизированы ниже указанные вещи: 1. пальто хорьковый мех, крыто драпом, 2. тулуп чёрной дубки, 3. пальто драповое, чёрное, 4. пальто летнее, чёрное, 5. костюм серый, 6. костюм защитного цвета, 7. костюм чёрный, находится у Пантелеймона Первушина, 8. пиджак и жилет синего цвета, 9. простыней для постели 5 штук, 10. наволочек для подушек 5 штук, 11. занавеси для окон 2 штуки, 12. ботинки мужские 1 пара, 13. шляп соломенных 2 штуки, 14. подсвечник медный 1 штука.

Книжка сберегательной кассы взята Афанасием Пономарёвым, деревня Заболотье. В настоящее время книжка находится в сельском исполкоме.

Все вышеуказанные вещи розданы гражданам Ровдинской волости, которые имеют состояние больше моего: у них есть свои дома, свой хлеб, скот. Я же не имею совершенно ничего, даже угла, где бы мне переночевать. Так как брат отказал мне в моей части в доме и я живу в чужой квартире. Кроме сего прилагаю список вещей, которые были оставлены на хранение Пантелеймону Первушину и его письма копию, в которой он мне категорически отказывает о выдаче оных. Пишет, якобы, подарены, что подарено, того не спрашивают.

Прилагаю при сём заявлении копии с двух удостоверений и копии двух свидетельств, в которых указано о слабости моего здоровья. Обо всём выше указанном прошу ходатайствовать о возвращении моих вещей, так как в прилагаемом удостоверении сказано. Как деньги, так и вещи нажиты собственным трудом в течение тридцати годов моей жизни в Петрограде. Есть граждане, которые при первом приказании от исполкома желают возвратить обратно мне мои вещи. Как я узнал от граждан Ровдинской волости, первая

реквизиция была произведена красноармейцами от начальника Измаилова и комиссара Комисарова.

Фёдор Первушин

Председатель деревенской бедноты
дер. Бараковской: Федор Первушин Петрович*
Секретарь: *Афанасий Кожецкий*

Помета: Означенные вещи в сём заявлении действительно реквизированы и деньги не уплочены, что Ровдинский волисполком подписал с приложением советской печати.

15 октября 1920 г.

Печать Ровдинского волостного Совета

ГААО. Ф. Р-383. Оп. 1. Д. 82а. Л. 120–121. Подлинник. Рукописный текст.

№ 327

Циркулярное письмо президиума Пинежского уездисполкома всем волисполкомам о необходимости оказания помощи семьям красноармейцев

№ 10 16 ноября 1920 г.
Циркулярно-секретно

Архгуботдел управления отношением своим от 2 ноября с/г за №7334 сообщил, что несмотря на усиленную политическую-просветительную работу [в] воинских частях, дезертирство не только [не]уменьшается, но принимает более характер развития.

Это можно определённо сказать, что главная причина дезертирства – это беспокойство за оставшиеся дома хозяйства и семьи. Безусловно, этого беспокойства не могло быть, если бы красноармейцы из получаемых из дому писем видели, что местные советские органы о них заботятся и оказывают всевозможную поддержку. Но на самом же деле приходится сказать тот факт, что местные советские власти, в особенности волостные, не только оказывают слабую помощь семьям красноармейцев, но есть – и совершенно не обращают никакого внимания.

Президиум уисполкома предлагает принять все мероприятия в деле оказания помощи семьям красноармейцев, обращающимся за содействием в волостные органы, а не оставалось бы пустым звуком, дабы этим не нарушать правильного хода жизни воинских частей, как фронтовиков, так и тыловых. Не нужно при этом забывать, что тыловые части играют не менее важную роль для нас, как и фронтовики.

Председатель: *А.Н. Ширяев*
За секретаря *Ихок*

ГААО. Ф. Р-301. Оп. 2. Д. 2. Л. 6. Подлинник. Машинописный текст.

* Так в документе.

№ 328

Приблизительные сведения о причиненных убытках хозяйству Советской Республики за время Гражданской войны по Архангельской губернии в уездах: Печорском, Пинежском, Шенкурском, Онежском и Холмогорском, предоставленные Архангельским губернским отделом социального обеспечения в губернский отдел управления *

22 декабря 1920 г.**
Весьма срочно***

Наименование причиненных убытков	количество
Разрушено, сожжено и уничтожено в сельской местности	
Домов	701
Изб	35
Гумен	263
Овинов	118
Бань	214
Амбаров	140
Хлевов	29
Скотных дворов с сеновалами	34
Кузниц	4
Смолокуренных заводов (кустарных)	1
Водяных мельниц	3
Частично поврежденных и разрушенных:	
Домов	850
Изб	5
Гумен	7
Овинов	3
Бань	5
Амбаров	4
Хлевов	3
Разрушено, сожжено и уничтожено в городах:	
Домов	112
Бань	45
Амбаров	14

* Дописано карандашом «Мур. Мезен. Устьвашск. Арх.» В сопроводительном письме отмечено, что по другим уездам сведений не имеется.

** Дата взята из сопроводительного письма.

*** Подчёркнуто так в документе.

Хлевов скотных	48
Скотных дворов с сеновалом	35
Частично повреждено и разрушено:	
Домов	74
Отобрано и убито скота в вышеуказанных уездах:	
Коров	299
Лошадей	1159
Овец	466
Телят	65
Отобрано и уничтожено:	
Лесу (бревен)	650
Досок	1 190
Сена (в пудах)	26 389
Овса	50
Сбруи (комплект)	911
Дрог и телег	562
Саней	110
Дровней	120
Карбасов и лодок	229
Изрублено и сожжено огородов (в саж.)	12 595
Разрушено, сожжено и уничтожено	
Движимого имущества (домашняя кухонная утварь, обстановка, сельскохозяйственные орудия и др.)	
В Онежском уезде	606 хоз[яйств]
Беженцев Шенкурского уезда	2 940 сем[ян]
По спискам Иоканьгского исполкома значится, что находилось в заключении на Иоканьге	1 170 чел[овек]
умерло	170 чел[овек]
Приблизительная сумма убытков по ценам довоенного времени выразилась в	4 565 200 руб.
На восстановление разрушенного по существующим ценам настоящего времени приблизительно потребуется сумма	174 160 724 руб.

Зам[еститель] заведующего отделом *Будрин*
Заведующий секцией помощи *Карушев*

Резолюция на сопроводительном письме: Общ. Срочно. Исполнить. 23 декабря 1920 г. Подпись.*

ГААО. Ф. Р-286. Оп. 1. Д. 296. Л. 48–49об. Подлинник. Машинописный текст.

* Подпись неразборчива.

№ 329

Сведения о количестве убитых в Архангельске при белогвардейцах, направленные секретным отделом Архгубчека в Архангельский губернский отдел управления[1]

№ 5079 24 декабря 1920 г.

Экстренно срочно*

На отношение ваше от 20 декабря № 8015 и телефонограмму № 8043 сообщаем следующее: количество убитых в Архангельске при белогвардейцах выяснить точно не представляется возможным – приблизительно около 2 000 человек. В губтюрьме сидело арестованных около 600 человек; в отделениях б[ывшая] таможня 300 чел[овек]; Кег-остров 200 чел[овек]; на Мудьюге арестованных 580 человек; убитых 27 человек; умерло 140 человек; на Иоканьге сидело арестованных 1 300 человек; убитых 13 человек; умерло 198 человек; искалечено цингой 360 человек.

Материальный ущерб начисляется приблизительно** миллиард рублей.

ЗАМПРЕАРХГУБЧЕКА:

ПОМЗАВСОПЕРОТДЕЛОМ:

СЕКРЕТАРЬ:***

Резолюция: Общ. Экстренно исполнить. 21.12.1920 г.

ГААО. Ф. Р-286. Оп. 1. Д. 296. Л. 51. Подлинник. Машинописный текст.

[1] Комиссия по расследованию зверств белогвардейцев была создана на заседании Архангельского губернского революционного комитета 17 апреля 1920 г. в составе М.И. Бечина, В.В. Бустрема, Н.Ф. Пластинина, И.В. Богового, Д.А. Ихока. Одно из первых поручений – принять меры к розыску трупов товарищей, погибших от белогвардейских зверств и организовать торжественные похороны. ГААО. Ф. Р-353. Оп. 1. Д. 4. Л. 94.

№ 330

Выписка из приказа № 121 по Архангельской губернской советской рабоче-крестьянской милиции о расследовании дела по уклонению от эвакуации ряда милиционеров в Пинежском уезде при наступлении белых в 1919 г.

г. Архангельск 29 декабря 1920 г.

Общая часть

§ 1. Рассмотрев собранные материалы о причинах и обстоятельствах, побудивших некоторых милиционеров Пинежской уездной советской рабоче-крестьянской милиции уклониться от эвакуации Пинежского уезда при оставлении его Красными войсками 6 ноября 1919 г., губернское управление

* Слово «срочно» затушёвано, подчеркнуто так в документе.

** Слово подчеркнуто синим карандашом.

*** Прописные буквы так в документе, подписи неразборчивы.

милиции в изменение своего приказа от 20 декабря 1919 г. за № 297 признало возможным снять с «черной доски» следующих бывших членов милиции, в отношении которых имеются точные доказательства о создавшейся для них невозможности эвакуироваться своевременно из Пинежского уезда: 1. бывшего начальника Пинежской уездной милиции Смоленского Михаила Григорьевича, 2) старшего милиционера Валькова Василия Егоровича и младших милиционеров Тараканова Никиту Алексеевича и Ветренникова Дмитрия Епифановича.

Об этом распоряжении поставляются в известность для сведения и исполнения начальники уездных милиций Архангельской губернии.

Справка: переписка от 7 декабря 1920 г.

<...>* За начальника губмилиции (подписал) Пьянков

ГААО. Ф. Р-124. Оп. 2. Д. 7. Л. 167. Копия. Машинописный текст.

№ 331

Докладная записка председателя Уемского волисполкома Архангельского уезда в отдел управления Архангельского уездно-городского исполкома о настроении населения волости

6 января 1921 г.

На основании предписания от 19 октября [1920 г.] за № 2242 отдел управления Уемского волисполкома имеет сообщить о ходе работ за декабрь месяц 1920 г..

Настроение населения по отношению к мероприятиям советской власти и местным органам осторожное, выжидательное и до некоторой степени недоверчивое. Конфликтов с населением не было. За декабрь месяц был 2 раза собран волостной съезд, выбраны очередные заседатели к судьям на 1-ю половину 1921 г., закончен сбор налогов с жилых домов и скота в пользу уездного Совета и местного Совета, организован союз молодёжи в составе 14 человек. В нардоме имени Ленина поставлен детский спектакль и 4 сеанса кинематографических картин. Представлено для перевозки груза и пассажиров между Уйма – Архангельск и Уйма – Лявля 257 подвод. Назначено для обработки [земли] семей красноармейцев 8 лошадей. Волисполком нуждается в технических работниках, за отсутствием которых до сих пор не организован отдел народного просвещения, а также туго идёт работа по волкомтруду. Случаев ареста, предания суду и отозвания членов волисполкома и сельсовета не было.

Председатель волисполкома**
Секретарь *Д. Кондаков*

ГААО. Ф. Р-929. Оп. 1. Д. 82. Л. 2–3. Подлинник. Рукописный текст

* Далее текст приказа опущен, как не относящийся к данному вопросу.
** Подпись неразборчива.

№ 332

Сообщение начальника Архангельской уездно-городской милиции в секретно-оперативную часть Архгубмилиции об отношении населения к советской власти в г. Архангельске

№ 11 4 февраля 1921 г.
секретно

На предложение от 11 января за № 5 доношу, что настроение населения к существующему правительству удовлетворительное, но большинство быв[шей] буржуазии относится к ней отрицательно и, пользуясь общей разрухой в строе*, при всяких удобных случаях вносят разложение в среду несознательных масс.

К продовольственной политике большинство населения относится отрицательно, благодаря недостатку продуктов, несвоевременной получке их из распределительных пунктов и неравномерные распределения по категории.

Трудовой повинностью рабочие довольны, но недостаточность питания, обуви и одежды, усталость и невозможность уделить время для собственных нужд вызывает иногда среди рабочих недовольство. Трудовая повинность в уезде выполняется удовлетворительно.

Дезертирство – явление, со стороны населения, нежелательное.

Что касается существования среди населения организации или отдельных лиц оппозиционных партий, то таковые если и есть, то в скрытой форме, но народ к ним относится отрицательно.

Начмилиции**

ГААО. Ф. Р-124. Оп. 3. Д. 35. Л. 2. Копия. Машинописный текст.

№ 333

Доклад отдела управления Архангельского уездно-городского исполкома заведующему губернским отделом управления о политическом состоянии уезда

24 марта 1921 г.

Настроение населения Архангельского уезда в политическом отношении совершенно индифферентное, всего более население интересует[ся] в чисто вопросами экономики на почве обложения, исполнения нарядов, разного рода конских подвод и посевкомами. На этой почве встречаются нередко недоразумения и часто открытые выступления. Например, в Чубало-Наволоцкой волости против местных властей и вообще центральных распоряжений. Хотя открытых выступлений со стороны населения не было, но тем не менее

* Так в документе, вероятно, в стране.

** Подпись отсутствует.

нельзя не отметить, что в массе существует громадное недовольство этими распоряжениями, тем более среди населения среднего возраста и стариков.

Существующие политотделы в волостях заявили себя по деятельности весьма слабо и особым расположением населения не пользуются. Нередки недоразумения между политруками и волисполкомами, как был случай в Лявленской волости, где политруки вмешиваются в распоряжения по проведению разного рода обложений и нарядов. Необходимо на это обратить внимание и дать политрукам инструкции более или менее основательные, которые бы могли их деятельность в точности определить и в будущем не вызывать недоразумений и прений между ими и местными волисполкомами и сельсоветами.

Следовало бы в волости командировать с целью агитации более или менее опытных политических руководителей и популяризировать декреты и циркуляры центральной власти, выяснив на месте и в живой речи их значение и пользу.

Общая деятельность управления за минувший февраль месяц протекала совершенно нормально, никаких упущений, медленности в исполнении предначертаний центральной советской власти не замечалось, и, хотя недостаток рабочих сил ощущается, но, тем не менее, при усиленной работе всё исполнялось своевременно и аккуратно.

Население уезда интересуется культурно-просветительной деятельностью, с охотой идёт навстречу основания и поддержания культурно-просветительных учреждений и проявляет немалый интерес к народным чтениям, театрам, собраниям и т.п.

<...>*

По Архангельской уездной милиции

Деятельность милиции в течение февраля месяца протекала успешно, считаясь с наличным составом. Из докладов начальников районов видно, что существует недостаток постовых милиционеров, а также технических канцелярских работников. Ощущается острый недостаток в обмундировании, у большинства милиционеров нет ни мундиров, ни шинелей, ни брюк, а также кожаной обуви очень мало.

Работа милиции состояла, как и прежде, в постовой службе, дежурствах, по несению нарядов и в исполнении прочих, лежащих на милиции, обязанностей. За февраль месяц входящих бумаг поступило 3 992, исходящих 4 543, выдано паспортов 1 211, дознаний произведено 134, из них раскрыто 63, задержано дезертиров военных 5, труда – 29, зарегистрировано 3 несчастных случая с людьми и 9 пожаров. Кроме вышеуказанного ощущается острый недостаток также в канцелярских предметах и в керосине для милиционеров уезда.

По Архангельской городской милиции

Согласно донесений начальников районов отношение к советской власти в феврале месяце было удовлетворительное, за исключением продовольственного вопроса, где замечается по поводу сокращения пайка неудовольствие и до некоторой степени, как видно из рапорта начальника

* Опущен раздел о работе органов ЗАГС, которая «ничем особенным не отмечалась».

I района уезда, возбуждённое. Трудовую повинность выполняют в некоторых местах сочувственно, а в других – с ропотом. Есть случаи трудового дезертирства, каковые дезертиры задерживаются и направляются в комдезертир. Восстаний и контрреволюционных выступлений не было. Отдельные лица бывшего состоятельного класса и оппозиционных партий, както: социал-революционеры, меньшевики и т.д., несомненно имеются, но так как они открыто себя не проявляют, поэтому действия их в большинстве случаев остаются незамеченными. Организаций названных партий среди населения не наблюдалось*.

ГААО. Ф. Р-929. Оп. 1. Д. 82. Л. 30–31. Копия. Машинописный текст.

№ 334

Сообщение начальника милиции 4-го Маймаксанского района г. Архангельск П. Кузнецова начальнику Архгоруездмилиции о настроении среди населения Маймаксы

№ 11 6 апреля 1921 г.
Маймакса, з[авод]. Кыркалова Секретно

§ 5.** О настроении среди населения по отношению к существующему правительству:

А) К современной власти: масса в большинстве поддерживает существующую власть, за исключением заводской интеллигенции.

Б) К продовольственной политике: порядок распределения продовольствия на заводах наравне с городской обывательщиной нравится всем, в особенности приемлем способ питания через посредство столовых, которые в большинстве случаев открыто по одной на каждом заводе. Продовольственный паек мал, это отмечается везде и всюду. Натуральный налог приемлем большинству.

В) К трудовой повинности большинство относится сочувственно, т.к. создавшаяся разруха требует этого.

Г) К дезертирству вообще относятся враждебно, и с этим борются завкомы, и в корне стараются дезертирство уничтожить.

Д) Среди населения отдельные лица оппозиционных партий есть, в особенности с[оциал]-революционеры, но они стараются вести политику нашептывания, не выказывая себя.

Ж) Население в большинстве к таким гадам-соглашателям относится недоверчиво и считает их изменниками рабочего класса, так как существующая миллеровщина на Севере дала каждому рабочему Маймаксы почувствовать на себе.

Начальник 4-го района милиции Архуезда *Кузнецов*

ГААО. Ф. Р-124. Оп. 3. Д. 35. Л. 22. Подлинник. Машинописный текст.

---

* Подпись отсутствует. Имеется сопроводительное письмо.

** Так в документе.

№ 335

Сообщение начальника милиции 2-го района Архангельска в секретно-оперативную часть Управления Архгубмилиции об отношении населения к политике государства

№ 54 9 апреля 1921 г.

Секретно

Доношу, что в марте месяце, в связи с Кронштадтским восстанием, настроение населения до некоторой степени было натянуто. Не сочувствующие советской власти часть населения старалась данный момент использовать в своих интересах, велась агитация против существующей власти, распространялись прокламации и т.д.

Отношение к власти заводского населения в большинстве сочувственное, лишь часть смотрит на это безразлично. Деревенское население в большинстве относится враждебно. Такое отношение отчасти вызвано недостатком продовольствия, временной отменой продпайка в волостях и бывшей системой разверсток.

У большинства населения не изменились старые традиции «получше пожить, побольше спать и меньше делать», а потому на трудовую повинность они смотрят как на насилие со стороны советской власти. Такое мнение поддерживается тунеядцами, спекулянтами и др., жившими на чужой счет. Рабочие же, не пользующиеся ранее преимуществами жизни, относятся к трудовой повинности сознательно, а также и к войне, каковую они считают как избавление от ига капитализма.

Крестьянство к трудовой повинности относится враждебно, оно считает, что, благодаря трудовой мобилизации их собственное хозяйство разрушается, а судя по этому, можно заключить, что к дезертирству они относятся безразлично.

Контрреволюционных организаций не наблюдалось. Отдельные же личности их имеются, но активно себя не проявляют, а потому их действия остаются незаметны.

Со стороны милиции к изолированию вредных элементов меры принимаются.

Начальник милиции*

ГААО. Ф. Р-124. Оп. 3. Д. 35. Л. 26–26об. Копия. Машинописный текст.

№ 336

Доклад начальника милиции 1-го района Архангельской уездно-городской милиции Корякина о настроениях крестьян в Соломбальской, Часовенской и Патракеевской волостях Архангельского уезда

№ 13 1 июня 1921 г.

секретно

* Подпись отсутствует.

Вследствие циркулярного распоряжения Архгубмилиции от 11 января 1921 г. за № 5, доношу о настроении населения 1-го района Архангельского уезда. По § 5: пункт А) К современной власти вообще: в части района, особенно в волостях Соломбальской и Часовенской, в деревнях, прилегающих ближе к городу, под влиянием очевидно ведущейся тёмной агитации настроение враждебное. Циркулируют разные слухи о приходе иностранцев и так далее. В глухих волостях, как Патракеевская настроение также враждебное, главным образом на почве недостатка предметов первой необходимости. Волисполком же работает слабо. Ощущается недостаток семян картофеля.

Другая часть района, в особенности население заводов, относится более или менее сочувственно.

В) К продовольственной политике отношение изменилось, в общем, в лучшую сторону. И политика продналога встречается довольно сочувственно. Хотя на местах в деревнях существует непонимание, и вследствие этого есть некоторое недоверие.

Г) К трудовой повинности население, за малым исключением более сознательной части, относится отрицательно.

Д) Отношение к дезертирству военному, а также трудовому в большинстве отрицательное.

Е) Организаций или отдельных лиц оппозиционных партий в районе официально нет, скрытно работающих также не обнаружено.

Ж) Отношение населения к ним неизвестно какое, если бы таковые партии были, а сейчас к существующим партиям в центре отношение безразличное.

Начальник 1-го района уезда Архангельской
уездно-городской советской милиции *Корякин*

Помета: Настоящий доклад представляю начальнику Архуездгор милиции. 1 июня 1920 г. Корякин.

ГААО. Ф. Р-124. Оп. 3. Д. 35. Л.38–38об. Подлинник. Рукописный текст.

№ 337

Из доклада Архангельского уездно-городского отдела социального обеспечения о результатах работы с 1 мая по 1 июня 1921 г.

3 июня 1921 г.*

<...>**

О работе подотдела пенсий и пособий:

1. О секции пайка: удовлетворено продпайком и денежным пособием семейств красноармейцев в течение месяца:

По городу – 3 232 члена семейства.

По уезду – 5 036 членов семейства.

Удовлетворено то же пособием семейства солдат, не вернувшихся из германского плена:

* Дата взята из сопроводительного письма.

** Опущен текст о работе отдела управления горсобеса.

По городу – 179 членов семейств.

По уезду – 677 членов семейств.

Всего удовлетворено, как семейств красноармейцев и староармейцев в течение месяца 9 734 чел[овек] семейства.

2. По отделению пенсий: было создано в течение месяца Информационной конфликтной рабоче-крестьянской комиссией 15 заседаний по рассмотрению 35 конфликтных дел, из которых удовлетворено и назначена пенсия инвалидам труда – 8 чел[овек] и 2-м семьям красноармейцев, всего назначено 10 пенсий.

Находится в периодическом запросе ходатайствующих о пенсии 20 дел. Отказано пенсий в течение месяца 5 дел.

3) По отделению пособий по временной утрате трудоспособности:
1. Удовлетворено денежным пособием при временной утрате трудоспособности рабочих и служащих разных предприятий и учреждений – 408 человек на сумму 297 136 руб.
2. Беременным женщинам 29 человек на сумму 90 699 руб.
3. На кормление ребёнка 46 человек на сумму 71 750 руб.
4. На погребение на двух человек на сумму 2 990 руб.
5. Жертвам стихийных бедствий 26 семействам 40 000 руб.
6. Впавшим в нужду 48 человек на сумму 10 220 руб.

ПРИМЕЧАНИЕ*: Отказано впавшим в нужду, просившим удовлетворение натурой 45 семействам, т.к. при собесе нет просимых предметов. Созвано 2 заседания Междуведомственной комиссией по оказанию помощи пострадавшим от стихийных бедствий.

<...>**

Завед[ующий] от[дела] собеса *Ф. Попов*

Резолюция на сопроводительном письме: К общему докладу за май месяц. 3 Июня 1921 г.

ГААО. Ф. Р-929. Оп. 1. Д. 82. Л. 65–66. Подлинник. Машинописный текст.

№ 338

Приказ № 49 Сольвычегодского уездного военного комиссара Плеханова волостным военным отделам по борьбе с дезертирством

г. Сольвычегодск 26 октября 1921 г.

Замечается, что за последнее время в связи с расформированием комдезертира дезертирство в уезде увеличилось до громадных размеров, что указывает на то, что на местах волвоенотделы волисполкомов в недостаточной степени проявляют энергию в деле вылавливания и устранения дезертирства, а в некоторых случаях волвоенотделы даже совсем не работают в отношении борьбы с дезертирством и на розыски дезертиров ограничиваются пустой перепиской, а именно, «что «дезертиров в волости нет», в этом ясно видна

* Прописные буквы так в документе.

** Опущены сведения о работе финансового подотдела и подотдела учреждений для инвалидов.

преступная небрежность завволвоенотделами. А потому в целях беспощадной борьбы с дезертирством и искоренению этого зла,

Приказываю:

1) Заведующие волвоенотделами волисполкомов отвечают за каждого дезертира, обнаруженного в волости.

2) Для чего объявляю систематически, не реже одного раза в месяц, проверять документы граждан волости, делать обходы сел и деревень и к каждому 30 числу доставлять сведения в уезвоенкомат по прилагаемой форме.

3) Вести строгий учет уволенных в отпуска по болезни и краткосрочно отпускаемых, делать на документах отметки о явке. Все задержанные без отметок о явке на учёт будут привлечены к ответственности, а заведующих волвоенотделами, делающие подобные упущения, буду предавать суду как укрывателей дезертиров.

4) Завволвоенотделами войти в контакт и тесную связь с волисполкомом, милицией, волячейкой, селькомами, при помощи коих производить розыски дезертиров и обход деревень, и всех задержанных дезертиров направлять в уездвоенкомат. Если же дезертир оказывает сопротивление, то доносить в уездвоенкомат, прося вооружённую силу.

5) Вместе с завволвоенотделами ответственность за проживание дезертиров в волости несут также предволисполкомы, предсельсоветами, селькомы и родственники дезертиров.

Все вышеуказанные лица за укрывательство и бездеятельность будут преданы суду Ретриба* с применением конфискации имущества и инвентаря. Причём присовокупляю, что за каждые 5 дней просрочки дезертира ждет наказание не менее 6 месяцев принудительных работ. За 10 дней – принудительных работ 6 месяцев с лишением свободы, а свыше 10 дней – конфискация всего или части имущества.

Укрыватели будут караться денежным штрафом и конфискацией имущества, общественными работами, внеочередными высылками в гужповинности <...>**.

За непредставление означенных сведений или несоответствие их действительности, т.е. взятие с потолка, не произведение облав завволвоенотделами будут беспощадно караться как пособники дезертирства.

Под подписаны:

Уездный военный комиссар Плеханов

Для поручений по борьбе с дезертирством Клы[пин]

С подписанным верно: начмоботдела*** Сольвычегодского уездвоенкомата

Сверял помощник делопроизводителя Руд[...] ****

ГААО. Ф. Р-2931. Оп. 3. Д. 27. Л. 30–31. Заверенная копия. Рукописный текст.

---

* Так в документе.

** Опущена форма отчёта. Заголовки разделов: 1. Количество облав и поверок документов, произведённых в волости за истёкший период. 2. Количество пойманных дезертиров в волости. 3. Когда отправлен в уездвоенкомат. 4. Количество непойманных дезертиров в волости.

*** Далее слово неразборчиво.

**** Подпись неразборчива.

№ 339

Указание Архгубуправления милиции начальникам уголовного розыска уездно-городских милиций о надзоре за церковным имуществом

17 марта 1922 г.

Секретно

В виду учащающихся случаев ограбления церквей, что может быть связано с предстоящим изъятием церковных ценностей[1], предлагаю установить усиленный надзор за сохранностью ценностей церкви. Надзор должен быть негласным, дабы не возбуждать эксцессии со стороны групп верующих.

С подлинным верно:
Помощник начальника Архангельской
уездно-городской советской милиции*

ГААО. Ф. Р-124. Оп. 3. Д. 55. Л.10. Копия. Машинописный текст.

[1.] В 1922 г. на севере, как и по всей России, проходила кампания по изъятию церковных ценностей под лозунгом помощи голодающим Поволжья. Началась она с выхода 22 февраля 1922 г. декрета ВЦИК «О порядке изъятия церковных ценностей, находящихся в пользовании групп верующих». В Архангельске была создана губернская комиссия по изъятию церковных ценностей. На фоне довольно равнодушного отношения населения к этому процессу встречались и протесты: в Холмогорском, Пинежском, Печорском и Онежском уездах. Все ценности отправлялись в финотдел. Всего изъято: золота – 9 фунтов 38 золотников, серебра – 84 пуда 38 фунтов 90 золотников, драгоценных камней – 1988 штук. (Монастыри Архангельского Севера: XIV-XXI вв. – Архангельск, 2017. С. 13.).

№ 340

Список учебных заведений Архангельского губернского отдела профессионального образования[1]

28 декабря 1922 г.

На госснабжении	На местном снабжении
ИТО* Архангельский практический институт Вознесенская профтехническая школа ОМО Архангельская 4-х годичная фельдшерско-акушерская школа ОХОБР Архангельский музыкальный техникум	СОЦ.-ЭКОН. Архангельские счетоводные курсы

* Подпись неразборчива.

* Здесь и далее сокращено и написано прописными буквами так в документе.

ПЕДАГ. ОБРАЗ Архангельский педагогический техникум Архангельский практический институт педагогического образования СЕЛ.-ХОЗ. Архангельский сельскохозяйственный техникум Войская лесная школа Архангельская ветеринарно-фельдшерская школа ОШРП Архангельская школа при лесопильном заводе То же в Цигломени Архангельская школа при Лесоп. пр. з. № 3 То же при зав[оде] № 18 То же – № 25.	

Зав. Секретариатом
Зав. канцелярией*

Резолюция: Проверить список. Сообщать Главпрофобру 1) что совершенно необходимо оставить на госснабжении Вознесенскую школу; 2) что счетоводные курсы необходимо принять хотя бы на частичное госснабжение отпуском 10 платных единиц в месяц; 3) что школы фабрично-заводской при заводе в Цигломени не существует и ранее следующего учебного года открыть не предположено. 26 января. Подпись**.

ГААО. Ф. Р. 273. Оп. 1. Д. 859. Л. 13–14. Копия. Машинописный текст.

[1.] Отдел народного образования приехал в г. Архангельск из г. Шенкурска 3 марта 1920 г. Отдел просвещения губернского земства был ликвидирован, часть сотрудников была переведена в губпрос. Занимались ликвидацией учебных заведений с гарантией ученикам, что они поступят в соответствующие учебные заведения. Изъяты из программ Закон Божий и духовные дисциплины. Спешно проводилось распределение учительского персонала, которого явно не хватало. Все библиотеки, имеющие свыше 500 томов, подлежали регистрации. Хранителями музеев приглашены были Сибирцев Ю.М. и Ивановский В.В.. Приступили к подготовке учительского персонала. (ГААО. Ф. Р-353. Оп. 1. Д. 4. Л. 17-18).

* Подписи неразборчивые. На сопроводительном письме стоят подписи зам.зав. Главпрофобром Истомина.

** Подпись неразборчива.

№ 341

Из приговора Архангельского губернского суда в отношении воевавшего на стороне белой армии З.М. Кобылина[1]

г. Архангельск 8 октября 1926 г.

<...>*1926 г. октября 6, 7 и 8 дня в открытом судебном заседании, рассмотрев уголовное дело за № 2379 по обвинению граждан: Неманова-Кобылина Зосима Матвеевича, 37 лет, происходящего из крестьян Архангельской губернии Пинежского уезда Никитинской волости села Карпогоры, имеет низшее образование, беспартийный, женат, имеет жену и двое детей, последние в течение шести лет на его иждивении не находились, в указанный выше период находился в фактическом браке с Немановой Марией Ивановной, по профессии торговец мясом и хорошо знаком с лесным делом, по социальному положению крестьянин-кулак, несудимый, находится под следствием по 180 ст. УК, служил добровольцем в белой армии с 1918 по 1920 г., т.е. по день занятия Севера красными войсками, по обвинению его по ст. 64 УК.

...Губсуд нашёл установленным: что с 1918 г. по 1920 г. во время занятия Архангельской губернии русскими белогвардейцами с помощью иностранных войск, задавшихся целью свержения советской власти и порабощения класса трудящихся, в момент жестокой расправы с военными красноармейцами, коммунистами и вообще беспартийными, сочувствующими советской власти и её строю. Кобылин Зосим Матвеевич, хорошо зная конечную цель интервенции и борьбы против советской власти, добровольно поступил на службу в белую армию – Контрольный пункт генерала Миллера. И в августе месяце 1918 г. принял «первое крещение», он, Кобылин Зосим Матвеевич, с белогвардейским отрядом прибыл в село Верколу, где произвёл арест членов волисполкома, тт. СТАВРОВЫХ** Гавриила [и] Константина Павловичей и волвоенкома тов. Антипина Василия Семёновича, после ареста сорвал красные флаги, висевшие на комитете.

При наступлении белых и отступлении красных войск осенью 1918 г., в деревне Шотова Гора Карпогорской волости Пинежского уезда, он, Кобылин З.М., с несколькими белогвардейцами произвел обыск и арест граждан Чемакиных, обращаясь самым грубым, зверским и беспощадным образом. Во время производства обыска в доме гражданки Чемакиной Дарьи, он, Кобылин, ударом штыка проткнул ногу старухе Чемакиной Анне Николаевне и Чемакиной Надежде прикладом винтовки нанёс удар в область головы за то, что последняя сказала: «над старыми-то людьми», а старика Чемакина Радиона ударом кулака сшиб на пол и лежащего топтал ногами.

В ноябре 1919 г. при занятии Веркольского монастыря белыми войсками, расположенными в районе Пинежского уезда, были взяты в плен члены РКП(б) и члены Пинежского уездного исполнительного комитета тт. Никулин, Мельников, Смоленский, Фёдоров и Лохновский. Последние, им Кобылиным З.М., совместно с другими белогвардейцами были сняты

---

* Здесь и далее опущен текст с повторяющимися сведениями.

** Прописные буквы так в документе.

с колокольни монастыря и посажены в келью и заперты на замок, ключи от каковой Кобылин взял себе. <...>*

В этот же день часов в 11–12 ночи, прапорщиком Романовым было дано приказание взводному командиру Завернину Игнатию о высылке отряда в штаб, что последним и было сделано. Назначены были Новиков Василий и Родионов, а Кобылин Зосим и Кобылин Иван вызвались в штаб идти добровольно, так как им раньше было известно, что с арестованными членами ЦИКа будет в эту ночь производится расправа.

По приходе в штаб, получившие распоряжение прапорщик Романов и Кобылин Зосим с 4-мя белогвардейцами – Родионовым, Мининым, Кобылиным Иваном и Житовым, ныне расстрелянными, отправились в монастырь. Из кельи монастыря, где находились арестованные члены уисполкома Никулин, Мельников, Смоленский, Фёдоров и Лохновский, последних по одному и по два человека, поочерёдно стали переводить на реку Пинегу к специально сделанной ранее проруби. Не доводя до проруби саженей 5, предварительно с указанных выше членов ЦИКа снимали одежду и обувь, оставляя совершенно нагими, связывали руки и 5 саж. босых и раздетых вели по снегу к проруби, где он, Кобылин, и приказывал живыми бросаться в прорубь под лёд, а в случае кто не повиновался, он, Кобылин Зосим Матвеевич, как палач зверски издевался, – бил прикладом и колол штыком, и так усердно, что сломал штык находившейся у него винтовки, и только после того, когда арестованный, изнемогая, терял сознание, его бросали в прорубь под лёд.

При изъятии из реки Пинеги трупа зверски замученного Фёдорова, медицинским врачом-экспертом было обнаружено на теле и в области головы 13 колотых ран.

После ликвидации белогвардейщины и занятия красными войсками Архангельской губернии Кобылин З.М. был мобилизован в Красную армию и служил в рабочем батальоне. Прослуживши один месяц, – он, Кобылин, чувствуя, что его начинают преследовать, дезертировал из Красной армии...

[Суд] ПРИГОВОРИЛ: ...Применить к нему ВЫСШУЮ МЕРУ социальной защиты, т.е. РАССТРЕЛЯТЬ.

ГААО. Ф. Р-149. Оп. 2. Д. 101. Л. 42–56. Копия. Машинописный текст.

[1.] Расстрелян по приговору суда 11 ноября 1926 г. за городом Архангельском в местности стрельбища «Мхи». (ГААО. Ф. Р-149. Оп. 2 Д.101. Л. 42–56.).

* Опущена повторяющаяся информация.

№ 342

Обвинительное заключение по делу бывших белогвардейцев Д.А. Фомина, Д.А. Щербакова, П.Д. Ярыгина, Г.А. Костина, В.Ф. Истомина, В.И. Есипова

№157/7 13 февраля 1932 г.
Секретно

Обвинительное заключение

по делу Фомина Дмитрия Андреевича, Щербакова Дмитрия Алексеевича, Ярыгина Павла Диомидовича, [Костина]* Гавриила Авиловича, Есипова Фёдора Ивановича, Истомина Василия Фёдоровича, обвиняемых по 58–13 ст. УК.

Вооруженная интервенция Севера союзнической белой армией и русской белогвардейщиной в 1918–1920 гг. дала возможность развить активную деятельность местным контрреволюционным элементам из архангельской торговой буржуазии, а также из кулацкой части крестьянства.

Летом 1919 г., когда среди белой армии прошла волна восстаний и части стали переходить на сторону Красной армии, белый террор стал системой управления английской военщиной.

В этот период архангельская буржуазия была в авангарде истребления пленных красноармейцев, заподозренных рабочих и крестьян, а также солдат, заподозренных в перебежках в расположение Красной армии.

Расстрелы производились учебной командой Архангелогородского полка, а потому туда были подобраны благонадёжные белогвардейцы, а также прикомандированы вольноопределяющиеся из школы подпрапорщиков сыновья местных торговцев: Щербаков, Костин, Ярыгин и др. Командный состав же был скомплектован из наиболее реакционного офицерства. Таким образом, начальником команды был назначен капитан Крюков, его помощником поручик Кузнецов, фельдфебелем Лазарев, а командиром первого взвода и зам[еститель] фельдфебеля старший унтер-офицер Фомин Дмитрий Андреевич, происходит из крестьян Кегостровского сельсовета.

Этот Фомин в декабре 1918 г. будучи в Красной армии после болезни получил отпуск и пешком через Няндому – Онегу пришёл в расположение белогвардейских войск. А весной 1919 г. находился в рядах белой армии ст[арший] унтер-офицером учебной команды.

На обучениях, командуя взводом, Фомин применял все приёмы николаевской дисциплины, вплоть до нанесения ударов прикладом ружья. Особенно бесчеловечное отношение у него было с солдатами-зырянами, которые, не зная русского языка, плохо воспринимали команды (л.д. 41, 14).

В течение лета 1919 г. в г. Архангельске систематически проходили расстрелы пленных красноармейцев, рабочих и крестьян и почти во всех случаях эту роль выполняли: солдаты учебной команды во главе с капитаном Крюковым, фельдфебелем Лазаревым и др. младшим комсоставом, в том числе

* Фамилия пропущена в тексте.

и Фоминым. Рядовой команды Есипов устанавливает, что за четырёхнедельное пребывание в команде до 10 раз в ночное время выделялось 20–25 человек солдат, которые ездили за город на Мхи, где производили расстрелы. Самому же Есипову 2 раза тоже приходилось участвовать в расстреле.

В обоих случаях в расстреле участвовал унтер-офицер Фомин, а также вольноопределяющиеся ефрейтор Щербаков, Костин и мл[адший] унтер-офицер Истомин. В первый раз расстреливалась группа 10 человек, где по виду были красноармейцы и старики–крестьяне, во второй раз до 10 человек белогвардейских солдат, заподозренных в перебежках в Красную армию. После залпа Фомин, вольноопределяющиеся Щербаков, Костин и др. комсостав из револьверов пристреливали ещё остающихся в живых (л.д. 15,58).

Мл[адший] унтер-офицер Истомин летом 1919 г. также участвовал в расстреле на Мхах 14 рабочих под командой капитана Крюкова. Из знакомых Истомину в расстреле участвовали ст[арший] унтер-офицер Фомин, вольноопределяющиеся Щербаков с ручным пулемётом и Ярыгин Павел. Истомин видел как после залпа к оставшимся живым подошли офицеры вместе с Фоминым, Щербаковым и Ярыгиным, при этом последние штыками докалывали расстреливаемых. Возвратившись в казарму, Истомин, Анисимов и др. видели, что шинель у Фомина была в крови, потому она была заменена новой (л.д. 65-68, 38, 23).

Истомин устанавливает, что во время выделения солдат на расстрелы Щербаков и Ярыгин всегда сами изъявляли желание, потому чаще всех бывали на расстрелах. По этим причинам в команде о них ходили мнения как о палачах. В июле 1919 г. оба они уже были произведены в прапорщики (л. д. 68).

Военно-полевой суд в июне 1919 г. приговорил к расстрелу 6 чел[овек] из Соломбалы, обвиняемых в заговоре. Один из осужденных моряк-коммунист в одиночке губернской тюрьмы стал буйствовать, потому к камере прибежали прапорщик Ярыгин, Щербаков и капитан Крюков. Ярыгин, ругая часового Истомина за то, что он не стреляет в эту красную сволочь, вместе с Щербаковым и Крюковым дали несколько выстрелов в имевшиеся в дверях 3 очка и насмерть убили матроса (л.д. 116, 140–142).

После этого Ярыгин вместе с Фоминым под командой капитана Крюкова участвовали в расстреле на Мхах одного из заключённых губернской тюрьмы. Ярыгин указывает, что во время расстрелов, кроме Фомина, с ним из знакомых бывал Есипов, потому вполне очевидно, что он по личному признанию участвовал в тех расстрелах, которые указывает Есипов (л.д. 106, 109).

Рабочий на с/х огородах на Кошке (около Архангельска) Вашуткин указывает, что около них находился лагерь заключенных, где были пленные красноармейцы, моряки и др. В течение лета 1919 г. в этот лагерь несколько раз приезжал унтер-офицер Фомин с вооруженными солдатам, где производил расстрелы пленных. Ему известно, что на Кошке было 5–6 случаев расстрела, и в большинстве случаев приезжал для выполнения их Фомин. Вместе с этим Вашуткин указывает, что в то время ходили слухи о том, что, якобы Фомин, был начальником карательного отряда (л.д. 134, 42).

В сентябре 1919 г. в связи с восстанием заключенных в Мудьюгской каторжной тюрьме вся учебная команда полка во главе с капитаном Тарасенко

выехала из Архангельска на остров Мудьюг на подавление. Участники этого подавления Анисимовы Яков и Василий указывают, что активное участие в расстрелах задержанных заключенных принимали Щербаков, Ярыгин, Фомин. Анисимовы устанавливают, что во время розыска разбежавшихся по острову заключенных там было расстреляно несколько десятков человек, при этом рано утром они видели Фомина в леску с группой солдат, при этом шинель и руки у него были в засохшей крови (л.д. 41, 120–121).

Через 2 дня после подавления восстания на о. Мудьюг учебная команда Архангелогородского полка под командой Фомина была отправлена на фонт в Емецкое направление. За храбрость, мужество и ободрение солдат в бою 21 октября 1919 г. под дер. Дениславской Фомин Дмитрий и Щербаков приказом генерала Миллера были награждены Георгиевскими крестами 4-й ст[епени]. Отличаясь жестокостью к солдатам своего отряда в отношении связей с Красной армией Фомин на фронте арестовывал за такое подозрение Вас. Анисимова и др. За полуторамесячное пребывание на фронте Фомин был произведен в фельдфебели, а потом в прапорщики, а Щербаков в поручики (л.д. 41 об., 145-146).

Привлечённые к следствию в качестве обвиняемых Фомин и Щербаков виновными себя ни в чём не признали. Указали, что они служили в белой армии по мобилизации, за что уже привлекались к ответственности. Участие в расстрелах они отрицали, точно так же отрицали своё участие в подавлении Мудьюгского восстания. В процессе следствия уголовных дел на них в архивных материалах не обнаружено.

Ярыгин, Костин, Истомин и Есипов признали себя виновными в ряде расстрелов по приказанию офицеров, при этом подтверждали участие в них Фомина и Щербакова (л.д. 21, 35, 58, 65, 73 и 106).

На основании изложенного и добытого по делу материала обвиняются с преданием Северному краевому суду:

1) Фомин Дмитрий Андреевич, 36 лет, происходящий из крестьян Кегостровского сельсовета Приморского района, женатый, грамотный, беспартийный, со слов, судившийся в 1921 г. Ревтрибуналом за службу в белой армии и осужденный условно на 3 года, прапорщик в белой армии на Северном фронте.

2) Щербаков Дмитрий Алексеевич, 32 года, сын торговца г. Архангельска и до 1925 г. сам имевший мыловаренный завод, окончивший реальное училище, женатый, беспартийный, со слов, судившийся в 1921 г. за службу в белой армии и осужден на 3 года условно, поручик белой армии на Северном фронте.

3) Ярыгин Павел Дмитриевич, 38 лет, происходящий из крестьян Котласского района, по профессии бухгалтер, имеющий низшее образование, окончивший счётоводные курсы, женатый, беспартийный, ранее не судившийся, подпрапорщик белой армии на Северном фронте.

4) Костин Гавриил Авилович, 32 года, из гр[ажда]н г. Архангельска, сын управляющего частной фирмой, имеющий среднее образование, по специальности счётный работник, холост, беспартийный, ранее не судившийся, вольноопределяющийся, заведующий оружием в белой армии по Северному фронту.

5) Истомин Василий Фёдорович, 40 лет, происходящий из крестьян Заостровского сельсовета Приморского района, окончивший 4-годичную сельскую школу, женатый, беспартийный, ранее не судившийся, младший унтер-офицер в белой армии на Северном фронте.

6) Есипов Фёдор Иванович, 31 год, происходящий из крестьян Заостровского сельсовета Приморского района, грамотный, женатый, беспартийный, ранее не судившийся, рядовой в белой армий на Северном фронте в том, что в период интервенций Севера они активно участвовали в рядах белой армии Миллера в борьбе против советской власти, участвовали в расстрелах коммунистов, рабочих и пленных красноармейцев в г. Архангельске, а также в подавлении восстания заключённых Мудьюгской каторжной тюрьмы. Доказывая свою преданность, Фомин, Щербаков, Ярыгин сами вызывались участвовать на расстрелах, вместе с другими офицерами докалывали не на смерть расстрелянных пленных.

Щербаков и Фомин, будучи на фронте в Емецком направлении и командуя подразделениями, зарекомендовали себя в боях как исключительно преданных контрреволюционному правительству, за что получили георгиевские кресты и офицерские чины.

Данные преступления предусмотрены 58–13 ст. УК.

<...>*

Старший следователь при Севкрайпрокуратуры

8 февраля 1932 г. Голенев

Согласен: ст[арший] пом[ощник] прокурора СК по суд[ебно]-след[ственному] сектору Егудин

Утверждаю: прокурор Севкрая Я. Ковалев

ГААО. Ф. П-240. Оп. 1. Д. 74. Л. 1–5. Заверенная копия. Машинописный текст.

* Опущен текст с повторяющимися сведениями.

Список аббревиатур:

АН СССР – Академия наук СССР
АО – Акционерное общество
АОИРС – Архангельское общество изучения Русского Севера
АОСО – Архангельский отдел социального обеспечения
ВНИИ – Всероссийский научно-исследовательский институт
ВОХР – Военизированная охрана
ВПСО – Временное правительство Северной области
ВУСО – Временное управление Северной области
ВЧК – Всероссийская чрезвычайная комиссия
ВЦИК – Всероссийский центральный исполнительный комитет
ВШСГН и МК – Высшая школа социально-гуманитарных наук и международной коммуникации
ГААО – Государственный архив Архангельской области
ГБСО – Государственный банк Северной области
ГСНХ – Губернский совет народного хозяйства
ЗАГС – Управление записи актов гражданского состояния
КР и СД – Крестьянских и солдатских депутатов
МСВС – Мурманский союзный военный совет
НКВД – Народный комиссариат внутренних дел
НКЮ – Народный комиссариат юстиции
НТК ВМС – Нучно технический комитет Военно-морского флота
РВСР – Революционный военный совет Республики
РГВА – Российский государственный военный архив
РКП(б) – Российская коммунистическая партия (большевиков)
РККА – Рабоче-крестьянская Красная армия
РОКК – Российское общество Красного креста
РСФСР – Российская Советская Федеративная Социалистическая Республика
РСДРП(б) – Российская социал-демократическая рабочая партия (большевиков)
ОГПУ – Объединённое государственное политическое управление
ОДСПИ – Отдел документов социально-политической истории
САФУ – Северный (Арктический) Федеральный универститет
СВДБ – Совет военных депутатов Бакарицы
СКСО – Следственный комитет Северной области
СНК – Совет Народных Комиссаров
СР и СД – Совет рабочих и солдатских депутатов

СС и РД – Совет солдатских и рабочих депутатов
СССР – Союз Советских Социалистических Республик
СУР – Собрание узаконений и распоряжений
СУР ВУСО – Собрание узаконений и распоряжений Временного управления и Временного правительства Северной области, издаваемое консультацией при управляющем отделом юстиции
УК – Уголовный кодекс
ФСЛО – флотилия Северного Ледовитого океана
ЦГАСА – Центральный государственный архив Советской армии
ЦОВЗ – Центральный отдел военных заготовок
ЦОС – Центральное управление снабжением
ЧКОРАП – Чрезвычайная комиссия по разгрузке Архангельского порта
ЧУСО – Чрезвычайный уполномоченный совет обороны

Список сокращений:

агитотдел – агитационный отдел
Архвоенпорт – Архангельский военный порт
Архгубвоензаг – Архангельский губернский отдел военных заготовок
Архгубвоенком – Архангельский губернский военный комиссар
Архгубвоенрук – Архангельский губернский военный руководитель
Архгубкомпарт – Архангельская губернская коммунистическая партия
Архгубмилиция – Архангельская губернская милиция
Архгуботдел – Архангельский губернский отдел
Архгубпродком – Архангельский губернский продовольственный комитет
Архгубпрос – Архангельский губернский отдел народного просвещения
Архгубрайонотдел – Архангельский губернский районный отдел
архивбюро – архивное бюро
Архуездгормилиция – Архангельская уездно-городская милиция
военкомокр – военный комиссар округа
военкомупр – военный комиссар управления
военрайком – военный районный комитет
Военревсовет – Военно-революционный совет
воерком (военревком)–Военно-революционный комиссар
вол. – волость
волвоенотдел – волостной военный отдел
волисполком – волостной исполнительный комитет
врид. – Временно исполняющий дела
г. – город, год, господин
гг. – граждане, года
Главкосев – главнокомандующий армиями Северного фронта
Главнач – главноначальствующий г. Архангельском и Беломорским районом
Главпрофобр – Главное управление профессионального образования
Госконтроль – Государственный контроль
гр. – гражданин
губ. – губерния
губисполком – губернский исполнительный комитет

губком – губернский комитет
губпленбеж – губернская коллегия по военнопленным и беженцам
губревком – губернский революционный комитет
губуправа – губернская управа
губЧК – губернская чрезвычайная комиссия
д. – дом, дело
д. дер. – деревня
дес. – десятина
дивинж – дивизия инженеров
зав. – заведующий
завволвоенотдел – заведующий волостным военным отделом
завособотдел – заведующий особым отделом
здравотдел – отдел здравоохранения
земотдел – земельный отдел
земуправа – земская управа, земельная управа
испарт – комиссия по истории Октябрьской революции и коммунистической партии
кавторанг – капитан II ранга
каррота – караульная рота
Кемуездревком – Кемский уездный революционный комитет
комбед – комитет бедноты
комдезертир – комиссия по работе с дезертирством
коп. – копейка
крайсовет – краевой совет
кредеп – крестьянские депутаты
л. – лист
мин. – минута
нардом – народный дом
Наркомвоен – Народный комиссариат по военным делам
Наркоминдел – Народный комиссариат иностранных дел
Наркомпрод – Народный комиссариат продовольствия
начагентура – начальник агентуры
начбриг – начальник бригады
начотдела – начальник отдела
начмилиции – начальник милиции
начмобот – начальник мобилизационного отдела
начоперупрштарм – начальник оперативного управления штабом армии
начполитотдела – начальник политического отдела

начснабдив – начальник снабжения дивизии
начхозупрарм – начальник хозяйственного управления армии
начштбриг – начальник штаба бригады
начяренгруппа – начальник Яренской группы
наштарм – начальник штаба армии
о. о-в – остров
оз. – озеро
оп. – опись
опродкомсев – особая продовольственная комиссия Северной области
пл. – площадь
поглавнач – помощник главного начальника
политком – политический комиссар
пр. – проспект
предархгубчека – председатель Архангельской губернской чрезвычайной комиссии
предсовнаркома – председатель Совета Народных Комиссаров
продком – продовольственный комитет
п. пуд. – пуды, пудов
Пуйскрайпродком – Пуйский краевой продовольственный комитет
р. – река
руб. – рубль
райкомвод – районный комитет водного хозяйства
райпродком – районный продовольственный комитет
Реввоенсовет – Революционный военный совет
реввоентрибунал – революционный военный трибунал
ревисполком – революционный исполнительный комитет
Ревоенсовреспублики – Революционный военный совет республики
рупвод – районное управление водного транспорта
с. – село, селение, страница
саж. – сажень
с/г с.г. – сего года
Сев. Ж. Д. – Северная железная дорога
Севкрай – Северный край
Севкрайпрокуратура – Северная краевая прокуратура
сельсовет – сельский совет
Совдеп – Совет рабочих, солдатских (красноармейских) и крестьянских депутатов

Совжелдор –	Мурманский Совет железной дороги
совоборона –	советская оборона
с-р –	социал-революционер (эсер)
ст. –	станция, статья
стр. див. –	стрелковая дивизия
т. тов. –	товарищ
т. т. –	товарищи
трудсобес –	отдел социального обесппечания
у. –	уезд
ул. –	улица
уездвоенком –	уездный военный комиссар
уездсовнархоз – **(Усовнархоз)**	уездный Совет народного хозяйства
уездпродупра –	уездная продовольственная управа
Управделреввоенсовресп –	Управление делами Революционно-военного совета республики
Устьважскрайпродком –	Усть-Важский краевой продовольственный комитет
Устьважвоенком –	Усть-Важский военный комиссар
ф. –	фонд, фунт
финотдел –	финансовый отдел
Целедфлот –	Центральный комитет флотилии Северного Ледовитого океана
Центробалт –	Центральный комитет Балтийского флота
Центромур –	Центральный комитет Мурманской флотилии
ч. час. –	час, часов
Чусоснабарм –	Чрезвычайный уполномоченный совет рабоче-крестьянской обороны по снабжению Красной армии и Красного флота
Чусоснабармсевфронта –	Чрезвычайный уполномоченный совет рабоче-крестьянской обороны по снабжению Красной армии и Красного флота Северного фронта
Шениспарт –	Шенкурский отдел по истории партии
Шенрайпродком –	Шенкурский районный продовольственный комитет
Шенуездисполком –	Шенкурский уездный исполнительный комитет
шт. –	штука

Именной указатель

Абациев 132
Аверин А. 264
Авксентьев 209
Акимов Л. 288
Аквильянов 333, 334
Аксёнов 261
Аксёнов К.Ф. 37, 137, 138
Акуратов 350
Акутин П.Т. 144
Алабышев С.Е. 149
Алдатов 110
Алдатов М.А. 131
Александров 236
Алексеев 209
Алфёров 252
Амосов, торговый дом 14
Ананьин 385
Анатолия, монахиня 305
Андреев 265
Андреев М. 240
Андронов 187
Андронова Е. 381
Анисимов 128
Анокин 184
Антин (Антино) 313
Антоновский Г.П. 383
Ануфриев 79, 256
Аралов 108, 133
Аркадьев 110
Ароштам 338
Ароштам 338
Артюхин 18
Архангельский 18, 19
Архипов 336
Астафьев И.А. 278, 279
Афанасов И.В. 236
Афанасьев П. 326
Бабкин Н. 315
Баев 201
Баженова А. 236
Бажуков 236, 237
Балдин 18
Балыш 86
Бальвич Л. 323
Бальквиц 383
Баранов 348
Басов И. 151
Бачманов 95
Башмаков 97
Бедрин Ф.В. 162, 163
Безбородов 48
Безсонов 313
Безсонов А. 281
Бекетов К. 207
Белов 77, 87
Белоголева 393
Беляев Н.И. 16, 19
Берденников 385
Березин 368
Березин А. 233
Берс А.А. 132,158
Бечин М.И. 66, 67, 69, 283
Блохин П.П. 59, 60
Бовыкин 242

Богданов 34, 111, 140, 146
Богданов И.А. 185
Богданов Н.А. 186
Боговой В. 229
Боговой И. 127, 215, 335, 336, 342, 368
Боговой И.В. 212, 303, 315
Богословский 350
Боев 309, 310, 311
Бокарев Н. 396
Болдырев М. 137
Болотов 153, 166, 167, 342, 390
Болотов С. 215, 368, 370, 371
Болотов С.И. 243
Бондарева 180, 181
Бонч-Бруевич В.Д. 74, 272
Борисов И.В. 186
Бородулин 146, 147
Боуберг 179
Брагин И. 394
Брикс В.А. 90
Брильянтов (Бриллиантов) Г.И. 282
Бронштейн Я.П. 377, 378
Брызгалов 145
Бугаев 68
Будрин 403
Булатов 147, 342, 368
Булатов И. 299
Булкин 239
Булыгин 211
Бунаков И.Ф. 225, 227
Буренин 194, 355
Бурков 331
Бурмачев С. 207
Бустрем В.В. 25, 194, 327, 384
Бутенко 128, 129
Буторина 239
Буторов 382
Бушуев 231, 232
Быков 257, 348, 368
Быков А.А. 383, 384
Быков В.Ф. 172
Быков Ф. 371
Быков Ф. 371
Вакорин А.В. 207
Вакорин М. 207
Валентинов 145
Валов В.Ф. 270
Валуев 18
Валюшис О.И. 12, 66, 68, 314
Валявкин М.А. 99
Варавиков И.Н. 148
Варганов 66
Василевский 128, 129, 239
Василенко 18
Васильевский 239
Васинев 236
Васич Н.Н. 36, 37, 48, 53, 55, 63, 66, 89
Вацетис 171
Вельгрен 46
Вениамин, архимандрит 205, 206
Вершинский 346
Вехорев 276

Вещняков 326
Викорст Н.Э. 98, 102
Вилачев П.М. 207
Вильсон 231
Виноградов 102, 103, 262, 295, 338
Виноградов П.Ф. 70, 72, 80, 81, 108, 111,112, 113, 138
Витукевич 173, 381
Вицуп Р.С. 108
Власов А. 368
Власов А.В. 251
Власов Г.К. 230
Воинов А.В. 186
Войцехович 84
Волков 48
Волков И.Т. 264
Вологин 79
Володины, товарищество 22, 23, 59, 345, 384
Володин Е.И. 24
Володин М.И. 24
Володин А.И. 24
Волынская В.А. 241
Вольф Ю. 143
Вороницын 251
Воронцов 65
Воропай 18
Выжлецов В. 251
Вязьмин 97
Вязьмин Н.
Вялов 111, 112, 351, 366, 367
Вячеславов 68
Гаврилов И. 145
Гагарин 137
Гагарина 313
Галашев 58
Галев А. 205
Галин П.И. 65
Гансберг 298
Гашев 229, 368
Гашев Ф. 368, 370
Гвоздин 18
Геберт 46
Геккер А.И. 111, 112
Георгиевский Н.П. 36, 66, 69
Гергард Г., акционерное общество 68
Герман А. 257
Гернет, торговый дом 14
Гибер 183, 184
Гиердов А. 315, 316
Гильде О.К. 382
Гирс 209
Глубоковский 48, 49, 50
Голенев 420
Голдин В.И. 19, 26, 43, 44, 87, 90, 91, 93, 95, 96, 98
Голубина А.П. 172
Горбунов 74, 147
Горшков 290
Гостев В.Ф. 62, 63, 64
Гостев Н. 172

Грабилин И. 162
Градобоев 34, 35
Грандилевский 239
Гребнев Д.С. 185
Гребнев И.М. 185
Гребнев Т.С. 187
Грибова А.В. 172
Григорий, архимандрит 93, 94, 162
Грикис Ф.И. 12
Громан Е.В. 384
Гроссман С. 338, 346
Грудина 313
Груздев 34
Грушевский 350
Гувелякен В.В. 12, 16
Гуковский А.И. 122, 130, 131, 201, 209
Гуляев А.А. 66, 67, 69, 96, 282
Гуманец 18
Гурович 117
Гурович Э.Я. 66, 68, 293, 298
Гурьяновский 286
Гусев И.П. 300
Гусев П. 293
Гусев С. 171
Гущин 252, 346
Гэррисон 300
Давыдов 132, 342, 368
Данилов А.А. 154
Данилова Г.А. 24
Данишевские, акционерное общество 68, 381
Дареж 18
Двинин А. 172
Дегтев Г.А. 83
Дедусенко Я.Т. 127, 201, 208
Демидов 37
Демидова Н. 62
Денисов 153, 229
Денисов А.Д. 318
Денисов Н. 231, 318
дес-Фонтейнес Э, торговый дом 14
Десятков 229
Диатолович А.П. 31, 32, 33, 41, 44, 48, 49, 88, 282
Дмитриев 48, 275, 276, 286, 352, 353
Дмитриев Р.Н. 25, 36, 38, 66, 88
Дмитриевский 381
Добрынин М. 243, 336, 370, 371
Доильницын В.П. 341
Долбатьянс 144
Долгушин И.Н. 186
Долинин В.Е. 65
Драчёв 371
Драчёв П.М. 347
Дружинин 243
Дружинин Д.В. 244, 245
Дубинин А. 281
Дудка В.А. 15, 21, 26, 27, 38, 58
Дуров 135, 136

Дурынин К. 371
Дурягина А.К. 264
Душин М.Н. 244
Дыбенко П.Е. 73
Дьячков 18, 147
Евлампьев В. 172
Евреинов 362
Евсеев 213
Егилев 173
Егудин 420
Едельштейн 191
Едемская С.П. 280
Едемский П. 314
Едовин 191, 244
Едовин П.М. 147
Елагин 245
Елизаров П. 145
Елфимов А., послушник 93
Ельцов И.А. 250
Емельянов 66, 69, 70
Емельянов Г. 239
Емельянов И. 239
Ермоген, иеродиакон 93, 94
Ермолин 97
Ерофеев 18
Есипов В.И. 417
Есипов В.И. 317
Ефремов А.П. 185
Ефремов Е.С. 185
Ефремов И.С. 187
Ефремов Ф.А. 187
Жданов С. 368
Жемчугов Н.А. 12
Жидкин 191
Житков А.А. 66
Жилин 347
Жилкин 48, 250
Жирнов 352
Жиров 352
Житков 30, 48, 49, 50, 69
Житов А.А. 416
Жуков 236, 237, 265
Журавлёв П.С. 43
Журавлёв Н.П. 171
Заборцев А. 387
Завернин 416
Загорский 358
Задорин 349
Залесский К.А. 104
Замуловский 362
Запрягаев 175
Захаров А.П. 171
Звегинцев Н.И. 118
Зеленин 136
Земцовский А. 276
Зенкевич 30, 108
Зенкович 116
Зенькович А.Г. 30, 66, 67, 84, 89, 104, 105, 111, 112, 113, 128, 307
Зинкевич Т.П. 30, 66, 67, 68, 70, 73, 108, 113, 115, 117, 118
Зинкович 69

Зиновьев Г.Е. 103, 104, 218
Знаменский 28
Зобнин А. 83, 112
Зотиков И.И. 254
Зубов 130, 131, 168, 211
Зубов П.Ю. 122, 123, 201, 209
Зуев Н.В. 31, 48
Иванов 18, 208, 212, 225
Иванов А. 127, 191, 290
Иванов А.А. 13, 31, 33, 201, 244, 245, 246, 289
Иванов А.И. 250
Иванов В. 99
Иванов Г.А. 82, 83, 84, 282
Иванов Н.В. 149
Иванова П.Е. 382
Ивановский 347
Игнатий, иеромонах 93, 94, 162
Игнатьев 18, 158, 212
Игнатьева М.А. 172
Иконников 79
Ильин И. 172
Исполатов 175
Иссерсон 333, 334
Истомин В.Ф. 417
Исупов А.Е. 213
Ихок Д.А. 335, 337, 338, 347, 348, 401
Кабанов А.Ф. 186
Кабанов М.Ф. 186
Кабеев М.Г. 163
Кадочникова 338
Каледин 37
Калинин 66
Калинин П.К. 289, 290
Калинин Ф.А. 233
Каменев А.А. 87, 108
Канашев С. 323
Канев 286, 350
Карпеченко 238
Карпов 279
Карушев 403
Катель М.Я. 17
Катышевский И. 145
Калининский 203, 204
Каченовский И.А. 31
Квятковский М.Ф. 13, 17, 31
Кедров М.С. 57, 68, 74, 80, 95, 96, 97, 98, 123, 126, 128
Кекис 66
Келарев 358
Кемп Т.Э. 88, 90, 108
Керенский А.Ф. 26, 322
Киевский 128
Киприянов 75, 146, 349
Кириллов А.В. 101
Кирилов К. 340
Киселев 61
Кисляев А. 264
Кишкин А. 264
Клафтон А.В. 382
Клафтон Е. 382

Клафтон М.А. 382
Кобылин А.Н. 58
Кобылин З.М. 415
Кобылин И. 416
Ковалев Я. 420
Ковицын 66
Кожевников 145, 174
Кожевников Е. 75
Кожецкий А. 401
Козаченко Л.В. 172
Козлов 279
Козловский В.М. 172
Кокин В.М. 384
Колодкин 368
Колчак А.В. 248, 285
Колыбин 244
Кольчицкий З.З. 121
Комарова М.В. 172
Комиссаров 148
Комиссаров С.С. 148, 149
Комяков Н.К. 44, 48
Колодкин 368
Конгур А. 137
Кондаков Д. 405
Коннонен 347
Кононов 335
Коноплёв Ф. 368
Кончаков 328, 340
Копытов 146
Копяткевич А. 218
Корионов 62
Кормер М.Б. 172, 324
Корнилин П. 314
Корняков 313
Коробков 18
Корольков 225, 226
Корпушкин 128
Корякин 409, 410
Костанди А.В. 195
Костин Н. 384
Костин Г.А. 417
Костин С. 231
Костогоров 385
Костылев 49, 60, 257, 353
Костылев В.И. 289, 290
Костылев И. 211
Костылев С.П. 83
Кочетов И.С. 104, 214
Кочуров А.Д. 289, 290
Кошева Е.Т. 172
Кошелев Н. 172
Кошкин К.А. 12
Кошут Р. 64
Краев П.В. 244
Крапивин А.П. 163
Красильникова Е. 285
Красков 347
Красков В.Е. 185
Красков Г.М. 185
Красков И.Е. 289, 290
Красков И.И. 185
Красков М.А. 186

Красков С.М. 185
Красков Ф.В. 185
Красков Ф.М. 185
Кремнев Н.И. 211, 231
Кренев 66, 69
Крептюков 251, 252, 257, 258
Кривоносова 30
Кривополенов И. 318, 320, 321
Кривополенов М. 231
Кронберг 313, 314
Кронштадтский И., святой 100, 102
Кротов А. 298
Кротов А.Л. 164
Круглов 18
Кругловецкий 18
Крупская Н.К. 270
Крутов 145
Кручинин 240
Куделин 60
Кудрин И.А. 341
Кудрин И.И. 171
Кудрина М.Ф. 238
Кудрявцев А.В. 293, 295, 296
Кудряшов П. 172
Кузин 18
Кузнецов 257
Кузнецов А.И. 144
Кузнецов А.М. 185
Кузнецов Г.Ф. 185
Кузнецов И.Н. 185
Кузнецов К.Е. 238
Кузнецов М.И. 186
Кузнецов Н. 335
Кузнецов П. 408
Кузнецов С.И. 83, 185
Кузнецова С. 305
Кузнецов Т.В. 185
Кузьмин 18, 333
Кузьмин И. 209
Кузьмин Н.Н. 327, 331, 332, 334, 338, 374
Кузьмичев 50
Кук Г.В. 169
Кулаков 266, 353, 358, 361, 362
Куликов 68, 308, 368
Куликов Р.П. 97, 98, 307
Кунников 97
Кунников В. 326
Куратов А.А. 11, 13, 74, 98, 104, 113, 275
Курицын И.Г. 145
Куроптев 286
Кучепатов 318
Кучеров С. 159
Кучин С.Г. 63, 64
Кыркалов А.В. 385
Кыркалов 165
Лавёров Н.П. 25, 33, 62, 64, 70, 74, 83, 84, 102, 241
Лаврова В. 138, 255, 258
Лагатинери, де 90
Ландман 382

Лапин В.А. 164
Лапин Я.Н. 211, 219, 221, 231, 318
Ларионов 210
Ларионов И.К. 277, 278
Ласкин А. 376
Лашова Л. 270
Лебедева А.И. 165
Леванда 47
Леванидов Я.П. 17
Левачёв Н.В. 25
Леденецкий 18
Лемехов И. 395
Лемехов Ф. 387
Ленин В.И. 74, 119, 122, 125, 214, 262, 270, 292, 309
Ленский 80
Леонов М.Л. 33
Леонтьев Е. 316
Леонтьев П. 231
Леонтьевский Б.П. 238
Лепешинский П.Н. 270
Лермонтов 158
Лесуков 66
Лисаневич Г.Н. 328, 339, 340
Лисин И.И. 68
Лисовский 374, 375
Литвинов Н.А. 347
Линдлей 108
Линдес 383, 384
Лихач 132
Лихач М.А. 201, 209
Лобанов И. 172
Лобанова М.А. 394
Ломов 283
Лохновский 276, 415, 416
Лугановский Э. 338, 346
Лукин В.Е. 188
Лукин Д.П. 59
Лукин Н.А. 65
Лукошков А. 334
Лукьянов В. 339
Луначарский А.В. 101, 102, 270
Лупин М. 251
Лыткин Я. 54
Лыщинский 105
Любимский Н. 234, 235
Люрс 385
Лямберт Д. 143
Ляндрес 298
Ляпунов 18, 19
Магомет-Валли 132
Маега 275
Маймистов 168
Макарий, иеромонах 94
Макаров Н.А. 24, 33, 38, 67, 68, 80, 81, 91, 98, 99, 104, 109, 113
Макаров Я.Е. 30, 62, 63
Макарова А.А. 239
Максимов 51
Макушкин А. 137
Малахов А.Е. 81, 83
Малышев 48, 349

Малышев П.Н. 108
Мамонтов 174
Манаков 250
Манаков С. 78, 79
Мандельбаум М. 33
Маннергейм К.Г. 87
Мандельштам Е.Н. 172
Маргарита, монахиня 305
Мардаровский В.Ф. 171
Маркел 138
Марков 347
Маркович 37
Мартыненко 18
Мартюшин Г.А. 201
Марушевский В.В. 143, 144, 283, 312
Маслеников 312, 314
Маслов 212, 338
Маслов С. 201
Маслов С.С. 118, 130, 209
Матвеев С. 98
Матисон 311
Матошин Н.Т. 186
Машигин К. 326
Мелетиев П. 204, 205
Мелетиев Н. 234, 235
Мелкий 342
Мельников 416
Метелёв А.Д. 119, 122
Мефодиев Н.В. 33
Мёрзлый 347
Миллер Д.М. 57
Миллер Е.К. 154, 164, 165, 169, 175, 176, 190, 194, 363
Минаев 383
Минаева М. 383
Минин 416
Минин И. 76, 326
Минин П. 145
Миронов 93
Митропольский 128
Михайленко Э. 298, 302
Михайлов 209, 383
Михайлов А. 144, 270
Михайлов А.М. 211, 231
Могутова 239
Могучий Е.В. 63, 68, 178, 321
Молоземов В. 238
Молоковский П.А. 238
Молчанов 66, 67, 69
Молчанов А. 85, 396
Молчанов Н. 235
Морис Л. 85, 86
Морозов З.К. 186
Морозов П.И. 186
Морозова 313
Мосорин А.И. 87, 108
Мохнаткин 37, 38
Мохов 48
Мощанский 66
Муравин 66, 68
Мурзин М. 166

Мутовкины 97
Мухин А.А. 100
Мухина С. 91, 105
Мягконосов А.П. 59
Мягконосов Я.А. 59
Мякишев 322
Мясоедов 191, 192
Набоков 209
Набоков К.Д. 168
Наволочкин 283
Назаров К. 235
Насонов С. 371
Нафанаил, епископ 100
Невский В. 234, 235
Нейман К.А. 244
Неклюдов 239
Некрасов 166, 167
Некрасов В. 137
Неманова М.И. 415
Непомнящий Т. 172
Никитин 279
Никитин А.М. 26
Никифоров Т. 380
Николаев 128
Николаева Р.Н. 172
Николай II 75, 82, 106
Никулин 393, 415, 416
Никулин А.Н. 268
Никулин И.И. 239
Никулин М. 58
Никэз 324
Нобель 298
Новиков 281, 416
Новиков А. 271
Новицкий В. 162, 163, 164
Новов М.С. 12, 66, 67, 68, 69, 70, 111, 112, 257
Ножкин Ф.Н. 185
Оборин Ф. 40
Образцов 238
Обрядин 380
Овсянкин Е.И. 18, 24, 25, 38, 57, 63
Овчинников А.А. 148, 150
Овчинников А.С. 149
Оглоблин И.П. 53
Одиноцкий П.М. 31, 48
Ожигин П.И. 238
Озолин Б. 53
Окаёмов 142
Оксов П.Е. 60, 61, 62, 78, 112, 113, 115, 118
Олем А. 282
Олифин В. 207
Олунин П.П. 31, 33, 48, 66, 67, 69, 70, 85, 112, 294
Орлов 239
Орлов А.Е., протоирей 100
Орлов М.Ф. 203, 212
Орловский В. 162, 183
Осипов А.З. 148

Осипов И.И. 148
Осипов С. 148
Ошейчик 18
Павлов 56, 57, 128, 347
Павловский А. 368
Павловский В. 234, 235
Павлушков 239
Падалка 145, 146, 147
Пакулев 347
Палкин 160
Панфилов 18
Папилов А.В. 35, 36, 37, 38, 69, 70, 93
Парамонов 61
Парусов И.К. 171
Паршенский А.А. 31
Паули А.А. 74
Пауков И. 240
Пахомов 79, 231, 318
Пейс 222
Пельтихин 257
Первушин 97
Первушин Ф.В. 400
Первушин Ф.П. 401
Перешнев М.В. 384
Перешнев Т.В. 384
Пермяков 29
Перов А.Е. 273
Петров 66, 131, 132
Петров В. 327, 336
Петров Н. 172
Петров П.А. 172
Петровский А. 21
Петухов 76, 347
Петухов Т.З. 314
Пец А.Р. 382, 384
Пец Р.К. 382, 383, 385
Пешков 18
Пешков С.С. 238
Пирогов Г. 257, 263
Пирогов М. 353
Пирогов Н. 257
Пироговский И. 110
Пландовский 50
Пластинина Р.А. (дев. Майзель) 82, 83, 103, 327, 338, 339, 367
Пластинин Н.Ф. 83, 84, 338
Плеханов 412
Плешанов И. 28
Плотицын А.И. 269
Плотников А.А. 238
Плотникова Е.К. 29, 30
Плюснин А.А. 384
Подгаецкая Л.М. 172
Поздняков 18
Поздяев Н. 251
Покитин 59
Покровский М.Н. 270

Поливанов С.М. 18, 19
Полонский 46
Полухин В.Ф. 33
Полюлион М.К. 172
Поляков 18
Пономарёв П. 370
Пономарев 245, 249, 250
Поплавский 257
Попов 61, 117, 262, 355
Попов А. 205, 206, 280, 281
Попов А.П. 79, 80, 87, 90, 111, 112, 224, 257, 338
Попов А.Ф. 252, 257
Попов Б.И. 269
Попов В. 241
Попов В.К. 238
Попов И.А. 101
Попов И.И. 254, 255
Попов П. 78, 255, 258, 263, 293, 302
Попов С. 62, 156, 195, 312, 327, 338, 359, 367
Попов С.К. 103, 104, 105, 111, 113, 252, 257, 258, 385
Попов Ф. 411
Попова Е. 239
Попкович 341
Поромов С.В. 341
Порухин М.И. 65
Постников 68, 121, 306
Потапов Н.Д. 113, 131, 132
Потеряхин 76
Потылицин А. 129
Пошешулин 262
Преловский 349
Прилучный Е.А. 238
Притулло 346
Прищемихин Н. 293, 341, 353
Прокопьев И. 233
Проскуряков 337, 338, 347, 348
Протопопов 184
Пругавин С.Н. 31, 44, 46, 48
Пузырёв И.В. 65
Пуль 271, 305
Пуль Ф.К. 118, 123,124, 125, 127
Пухов 283
Пучилин 237
Пьянков 265, 405
Пятин 159
Пятницкий Н. 93
Рабинович И.В. 238
Равич С. 218
Разсказов П. 231
Ракитин 147
Ракитин М.Н. 112
Распопов М. 201
Ратновский 349
Рафаила (Вальнева А.Н.) 305, 313
Репов 391, 392

Репишной М. 264
Репишный Я. 276
Рогачев 202, 211
Рогачев Д.М. 289, 290
Родимов Т. 214
Родионов 416
Родионов С. 264
Розе Н. 339
Розенберг 311, 339
Розин 66, 68
Рокачевкин В.И. 62
Романов 416
Романов Михаил Александрович (великий князь) 127, 208, 209
Росин 356
Рубанов М. 231
Рубанов Н. 231
Рудаков 338
Рудкин А. 257
Русанов В. 38
Рыжаков 128
Рябов 18
Сабельский 376
Саблин 239
Саблуков И.Я. 239
Савинков Б.В. 110
Савичев С. 144
Савкова Т.М. 172
Савостьянов 18
Садков 351
Садовников 37
Сакович 347
Салов Н. 137
Саммер 122
Самсон 372
Самойло А.А. 97, 98
Санакина Т.А. 17, 52
Санников Л.И. 98
Сапщугов Е.Н. 32
Сарф Н.А. 74
Саушкин И. 31
Сафонов 48, 50
Сафронов Г. 172
Сахелашвили А.Д. 51
Свердлов Я.М. 155
Свечников В.А. 31, 48, 62, 66, 69
Семенихин 18
Сергеев 239
Сергеенков 183
Сергиенко 175
Сибирцев И.М., 198, 240
Сивков А. 278, 321
Сивков И.И. 144
Сивков Ф.Е. 289, 290
Сидоров М. 279
Синельников 194, 362
Синицын А.И. 186
Синицын А.Н. 186

Синицын Г.Н. 186
Синицын Е.Н. 186
Синицын П.Т. 186
Синцов 313
Синцов В.Ф. 281
Синцова К. 269, 270
Ситников М. 65
Склепин И. 283
Склянский Э. 171
Скобельцын В.С. 363, 366
Скоморохов П.П. 245, 249
Скотт Р.Ф. 256
Следников 238
Сметанин 265
Смирнов 203, 214
Смирнов К. 14, 15
Смоленский 415, 416
Смоленский М.Г.
Соболев 48, 239
Совершенный П. 231, 232
Соколов 181
Соколов Б. 324, 325
Соколов Б.Ф. 172
Соколов В.М. 65
Соколова Ф.Х. 43
Солнцев 257
Соловьёв Н.В. 31, 32, 48
Солодухин 160, 161
Соломон 40
Сомов Е.И. 43, 44, 48, 49, 50, 51, 77
Спаде К.Ю. 68, 69, 384
Спасский Д.А. 65
Спиридонов Н. 117, 382
Спирина 30
Ставров 415
Старцев 204, 208, 212
Старцев Н.А. 201, 203, 209
Степанов 61, 239, 354, 374
Стрелов И.В. 238
Студенцова Е.О. 24
Стюарт, завод 14
Суббоч 382
Сулимов С.Н. 74, 117
Сукин И.И. 168
Супрунович 36, 37
Сурков 381, 382
Сухов 96
Сыропоршнев 60
Сысоев М. 207
Сянцов А.И. 116, 117
Табанин П.А. 31
Таразанов А.Ф. 186
Таразанов И.Е. 186
Таразанов Ф.Р. 186
Телятьев В. 328, 339
Темежников 31, 48, 49
Терешкевич 187, 188
Терюков К.П. 187

Теснанов К.И. 310, 311, 312
Тетеревлёв И. 148, 149
Тимме Я.А. 12, 13, 69, 70, 85, 87, 88, 90, 156, 252, 257, 258, 338
Тихомиров 18
Тихон, патриарх 100
Тихонов В. 56, 57
Торнягин 335
Тодоровский 238
Толлес Г.З. 172
Толстиков 347
Толубенский 97
Трапезников М.Н. 144
Третьяков 59, 147
Третьяков А.П. 148
Третьяков С.П. 148
Трещалин 129
Трипецкая С.А. 384
Трофимов 145
Трофимова 313, 314
Троцкий Л.Д. 88, 90, 105, 125
Трошина Т.И. 44, 46
Трубачёв 350
Трубин С.Н. 17
Туранов 191
Турка (Турко) 306, 312
Тюкавин 108
Уваров 337
Уколов 149
Ульсен 384
Ульянов 384
Ульянов В. см. Ленин В.И.
Ульянова М.И. 335
Урицкий 214
Уншлихст 91
Успенский 283
Устюгов 322
Уткин 349, 395, 396
Ушаков А.С. 145, 186
Ушаков Е.П. 186
Ушаков С.И. 186
Ушков 242
Фёдоров 48, 58, 60, 221, 415, 416
Фёдоров И. 112, 113, 257
Фёдоров С. 31
Фёдорова 273
Федорович 282
Федосеева М.Т.
Федосов В.И. 383
Фефилов Е. 281
Фидлер И.И. 172, 179
Филатов А. 231
Филимонов 384
Филипьев И.А. 236
Филлиповский 126, 179
Фирулёв А.И. 341
Фокин И.И. 186
Фокин М.П. 186

Фокин С.М. 186
Фонтейнес Э.К.
см. дес-Фонтейнес Э.К. 383
Фонтейнес Э.Э.
см. дес-Фонтейнес Э.Э. 383
Фотиева В. 272
Фо-ссет 90
Фош 231
Фраучи А.Х. 95
Френсис 210
Фролов 166
Фусс 105
Фуфаевский 238
Хабаров Д.А. 22, 24
Холдовский 43
Холопов В.И. 234
Хорьяков 18, 34, 35
Хохлов В. 31, 32
Хромцов 16
Цветаев 137, 354, 374
Цейтлин С. 396
Церетели И.Г. 19, 21
Цыпнятов 239
Чайковский Н.В. 118, 122, 130, 131, 194, 201, 209, 210
Чагина А.А. 103
Чагина В.Н. 103
Чаплин Г.Е. 118, 121, 209, 289, 290
Чарковский 132
Чеботарев В.А. 172
Чевыкалов Е.М. 65
Челек 18
Чемакин 415
Черкасов 43, 115, 118, 351, 367
Чернобровцев 347
Черчилль У. 168
Чесноков 382, 383
Чугаев Е. 323
Чудинов А.С. 384
Чуев В.П. 312
Чулков Я. 207
Чумарев П. 172
Чумбаров-Лучинский Ф.С. 200, 290, 291
Чупров 350
Чураев 36, 37
Чуркин 239
Чуркин С. 231
Чуфряков 313
Чухин М.К. 149, 150
Шабельский 324
Шабельский К.П. 172, 173, 180, 325
Шайтанов П.М. 341
Шаманин Ф. 265
Шапкин К.И. 347
Шарыпов Г. 137
Шатровский А. 65
Шахирин Ф.А. 186
Шахматов А.А. 241

Шваков 54
Шварцбарт 222
Шевчанко С. 172
Шевченко 282
Шнеер Д. 336, 345, 349
Шеклтон Э.Т. 256
Шепуров 313, 314
Шестаков 152
Шешигин 262
Шилкин П. 110
Шипчинский В.В. 17, 21, 24, 26, 27, 28
Ширипин Ф.И. 164
Ширяев А.Н. 401
Шичев В.И. 238
Шмидт, торговый дом 68
Шнеер Д. 336, 345
Шольц 384
Штейнберг И.З. 70
Штопп 384
Штробах Р. 64
Штром К. 57
Шубин А. 264
Шубин И. 264
Шубин И.К. 264
Шукшин 229, 235
Шулькин 65
Шумилов М.Ф. 238
Шумовской 342
Шустов 322
Щелованова 239
Щенников 109, 266, 324
Щепетов М. 385
Щепоткин 326, 362
Щербаков Ф.А. 417
Щербинин И. 59
Щербинин О.Г. 59
Щипков 347
Эйдук А.В. 95
Элиаве 122
Эрусель П. 64
Эстерлейн Г.Г. 45, 46
Юдин 238, 239
Юнович 239, 240
Юрьев А.М. 103, 104
Юрьева В.В. 385
Юшаков А. 264
Ядовин С. 368
Ядрихин 237
Язикова 383
Янг 108
Янин Д.С. 16
Яритц М.Р. 383
Ярыгин П.Д. 417
Яунозолин М.Я. 89, 91, 111, 112, 257, 338

Географический указатель

Австрия 123, 224

Александровск, г. 195, 265, 266, 363

Александровский у. 131, 211, 253, 254

Америка (США) 43, 89, 90, 299

Англия см. Великобритания 89, 90

Андриановская, дер. 150

Антарктида, Антарктика 256

Архангельск – пристань 307, 341

Архангельск, г. 127, 43

Архангельский у. 131, 211, 253, 254

Астраханская губ. 121

Афанасовская вол. 105

Б. Озерки, дер. 158, 159, 160, 161, 193

Бакарица 34, 35, 40, 43, 45, 47, 48, 49, 127, 128

Бакарица, порт 34, 40, 129, 307

Бакарица, ст. 18, 117, 283, 354

Балкачёвское, с. 281

Балтийское море 124

Бараковская, дер. 400, 401

Белое море 24,63, 194, 205, 299, 340, 356

Беломорский водный район 40, 44, 51

Бельгия 124

Березник 80, 115, 149, 207, 389

Березонаволоцкая вол. 225

Беричово, с. 292

Бестужевская вол. 256

Бирдмор, ледник 256

Благовещенск, с. 145

Благовещенская вол. 243

Богородск, г. 36

Болгария 123

Большенисогорское, с. 202

Борецкая, вол. 138, 105

Боровская, дер. 147

Брест, г. 45, 98, 202

Вага, р. 261, 215, 389

Важгорт, с. 187, 188

Важгортская, вол. 392

Вакорино, дер. 207

Валдокурье, с. 164

Вареньга, р. 188

Великий Устюг, г. 252, 382, 383

Велико-озеро, дер. 185

Великобритания 44, 231, 127

Великониколаевская, вол. 105

Вельск, г. 133, 139, 145, 146, 147, 212, 214, 227, 229, 235, 238, 285

Вельский у. 83, 150, 286, 321

Веркола, с. 275, 415

Веркольская, вол. 275

Верхнесуландская вол. 105, 228

Верхняя река, дер. 207

Верховское, с. 202

Верхолальская вол. 226

Верхопаденгская вол. 105, 228, 243

Верхопаденьга, с. 147

Верхосуландская вол. 147, 243, 105

Веслянка 296

Вешкино, дер. 185

Вешкурская вол. 201

Взвоз, дер. 196, 398

Вижево, дер. 163

Вилегодский край 226

Вихтово, дер. 325

Власьевская, вол. 105

Вожгорское, с. 202

Вологда, г. 12, 35, 62, 74, 83, 96, 103, 104, 122, 126, 129, 151, 183, 193, 201, 222, 228, 232, 258, 292, 294, 309, 314, 342, 362

Вологодская губ. 65, 83, 96, 114, 133, 150, 181, 201, 206, 291, 321

Волчаница, дер. 160

Вонанское, с. 185

Вонга, дер. 162

Ворзогоры 177

Воронежская губ. 259

Вороновская, дер. 150, 151

Воскресенская вол. 105, 225, 243

Восточная Гренландия 256

Вохта, дер. 253

Вымь, р. 295, 296, 297

Вычегда, р. 296, 350, 359

Вятка, г. 261

Вятская губ. 260, 261, 262

Германия 89, 123, 124, 224, 254

Глубоковская вол. 227, 243, 390

Горка, дер. 207

Горличевская, вол. 105

Городок, дер. 202

Гришинская, дер. 148

Двина, р. 128, 149, 150, 215, 267, 356

Двинской Березник, пос. (см. Березник)

Двор, дер. 207

Дон, р. 124, 213

Дениславская, дер. 419

Елец 174

Емца, ст. 112, 128, 178, 179, 180, 193, 232

Ефремово 174

Желтиковская, дер. 147

Заболотье, дер. 400

Завражская, вол. 164, 183

Задвинская, дер. 154

Заостровье, с. 138

Запаковская, дер. 147

Започье, дер. 325

Званка, ст. 103

Зеленец, о-в. 341

Ижемское, оз. 97

Ижма, с. 202, 296, 297, 298

Ильинско-Подомское, с. 96, 236

Иоканьга, п-в. 195, 249, 327, 334, 349, 367, 403, 404

Исаков Двор, дер. 207

Исакогорка, ст. 67, 116, 117, 127, 128, 129, 136, 193, 282

Италия 127

Кадников, г. 133

Казанская губ. 201, 259

Казань, г. 215, 52

Калуга, г. 36

Камениха 278

Камешная, д. 269

Канада 256

Кандалакша, с. 87, 103, 108

Каргопольский у. 231

Карпогорский у. 254

Карпогорское, с. 39, 202

Карпогорская, вол. 415

Карпогоры, с. 275

Кеврольская вол. 275, 324

Кедва, с. 202

Кемский у. 131, 211

Кемь, г. 85, 86, 87, 103, 107, 265, 363, 365

Киевская губ. 69

Килки (Ирландия), г. 256

Кирилловская, вол. 292

Кицко-Воскресенская, вол. 105, 251, 390

Княжица 227

Клементьевская, д. 269

Кобелевское, с. 324

Койда 299

Койдокурые, с. 395

Койнасс 202

Койнасское, с. 202

Кольский, п-ов. 349

Колгуев, о-в. 343

Коноша 139, 196, 285, 286

Коптюга, дер. 270

Котажско-Верхоледская, вол. 105, 316

Котлас, г. 74, 80, 117, 295, 369, 389

Котс, земля 256

Кочмас, дер. 140

Кочмас, с. 140, 141, 142, 166, 174

Кочмогорская, дер. 81

Красноборское, с. 202

Кривой Пояс, дер. 186

Кривонаволоцкая, дер. 187, 188

Крылово, дер. 162

Кудьмозеро, оз. 97

Кукуево, дер. 207

Кулойско-Покровская вол. 278, 279

Кургоминская вол. 105, 301

Курская губ. 259

Кучериха, дер. 394

Кушерека, с. 144, 177

Кушерецкая вол. 208

Кэрда, берег 256

Кянда, дер. 174

Лабажка, дер. 81, 82, 83

Лавела, с. 279

Лазарево 364

Лендеры 364, 365

Лепша, ст. 341

Леуново, с. 175, 202, 380

Лешуконское, с. 187, 202, 347, 348, 349

Лижма, ст. 193

Липовская вол. 105, 227, 230, 243, 390

Лондон, г. 143, 195, 209

Лявля, д. 405

Лявленская, вол. 407

Ляпино 294

Маймакса 13, 14, 24, 25, 72, 408

Маймаксанский район 239, 240, 408

Манойловское, с. 251

Масельга 364, 365

Масельская 192, 364

Медвежья гора 365

Мезенский у. 131, 165, 211, 253, 254

Мезень, г. 75, 194, 202, 212, 351, 358, 386, 387

Метлинская вол. 226, 227

Михайловская вол. 81, 105, 147, 183, 228, 243, 269, 275

Москва, г. 3, 38, 83, 91, 96, 100, 103, 104, 107, 108, 122, 384, 393, 396, 398

Московская губ. 260

Мохча, с. 202

Мудьюг, о-в. 24, 25, 33, 67, 84, 99, 102, 103, 114, 116, 215, 282, 404, 419

Мураши 294

Мурманск, г. 10, 19, 29, 265, 266, 364, 365

Мурманский край 318, 363

Мурманский район 85, 363

Набдино 294

Наволоцкая вол. 62, 301

Нанинбург 174

Наум-Болото, дер. 150

Немировская вол. 105, 150

Несское, с. 202

Нетома, дер. 185

Нижне-Двинский район 292, 369

Нижний Конец, дер. 207

Никитинская вол. 58, 183, 275, 415

Никольская вол. 226, 227

Нименьгская вол. 210, 145

Нименьга, дер. 153

Новая земля 343

Новгородская губ. 201

Новодвинская крепость 328, 339

Ново-Никольская вол. 105

Норвегия 332, 384

Ныкола, дер. 189

Нюхча, с. 38, 39, 153

Няндома, пос. 38, 182, 222, 417

Няндома, ст. 231, 232, 261, 369

Обозерская, ст. 62, 112, 126, 129, 153, 159, 160, 178, 179, 193, 209

Озаргино, дер. 165

Олемская вол. 270

Олемское, с. 202

Олонецкая губ. 114, 291

Онега, г. 14, 62, 63, 77, 96, 97, 112, 113, 114, 129, 144, 153, 159, 169, 174, 177, 184, 210, 211, 231, 233, 278, 364

Онега, р. 193, 292

Онежский у. 112, 131, 211, 253, 292

Орловская губ. 174, 259

Остахинская вол. 105, 147, 243

Острова, дер. 175

Павликовская, дер. 148

Паданы, с. 364

Паденгская, вол. 105, 243

Пайтово, дер. 150

Пакшеньга, с. 150

Палекаево, дер. 324

Париж, г. 119

Патракеевская, вол. 409, 410

Пензенская губ. 259, 262

Петровская вол. 144, 224

Петроград, г. 19, 93, 352

Печенга, пос. 87, 363

Печенгский, пог. 362

Печорский район 350

Печорский у. 131, 211, 253, 295

Печора 293, 294, 296

Пикинское, с. 139, 148

Пильегоры, дер. 76

Пильегоры, с. 162, 394, 395

Пинега, г. 15, 16, 21, 23, 28, 29, 45, 46, 361, 362

Пинего-Печорский край 297

Пинежский у. 131, 211, 253

Пинежско-Мезенский район 349

Пиринемское, с. 64, 202

Плесецкая, дер. 142

Плесецкая, ст. 140, 141, 174, 178, 179, 231

Погорельское, с. 202

Погоскогорская, дер. 16

Подборская вол. 394, 395

Подгорская вол. 183

Покровская, вол. 226, 227

Покровское, дер. 153

Покшенская, вол. 275

Повенец, г. 364

Польша 393

Помоздино 294

Попов, о-в 55

Попонаволоцкая вол. 105, 243, 280

Порецкая вол. 144

Порог, с. 144, 153, 277, 278

Порос, оз. 364, 365

Предтеченская вол. 105

Пречистенская вол. 226

Прилук, дер. 325

Прилуцкая вол. 254, 302

Пудожский у. 187

Пуйская вол. 105, 227, 243

Пустозерск, г. 202

Пучуга, дер. 174

Раменье, дер. 105

Ревполье, дер. 163

Репола 365

Рим, г. 209

Ровдино, с. 234

Ровдинская, вол. 105, 243, 400

Ропча 296

Ростовская, вол. 105

Ругозеро, оз. 365

Рязанская губ. 174

Самара, г. 209

Самарская губ. 201, 259, 260

Саратовская губ. 262

Северная Двина, р. 25, 67, 68, 74, 80, 98, 99, 355

Северный Ледовитый океан 63

Северо-Двинская губ. 301

Сегежа 364

Семжа 299

Сельцо 138

Сербия 124

Сибирь 124

Симановская, дер. 279

Симферополь, г. 52

Сметанинская вол. 105

Смотроковская вол. 105

Совпольская вол. 183

Совпольское, с. 202

Соловецкие, о-ва 356

Солозкое, с. 97

Соломбальская, вол. 409, 410

Сольвычегодск, г. 62, 411

Сольвычегодский у. 96

Сорока, с. 363, 365

Софроновская, дер. 394

Спасское, с. 112

Среднепаденьгская вол. 228

Средь-Мехреньга, дер. 189

Сретенская, вол. 275

Суланда, р. 147

Сулецкая, вол. 275, 302

Сулецкое, с. 202

Сумский посад 55

Сурская, вол. 15, 16

Сурское, с. 15, 16, 202, 275

США 127

Таврическая губ. 45, 92

Тамбов, г. 174

Тамбовская губ. 399, 259

Тарасово, с. 174

Тарасовская вол. 271

Тарнянская вол. 105, 390

Териберский берег 265

Тимошинская вол. 38, 40

Тимошинское, с. 202

Тобыш, р. 296

Тойма, с. 371

Токша-Кузнецова, дер. 185, 186

Топецкая, вол. 105, 138

Топса, с. 394
Торома, дер. 164, 324
Троица, с. 394
Троицко-Печорская, вол. 294
Труфаногорское, с. 324
Трубинская, д. 269
Труфанова гора 183, 348
Труфаногорская, вол. 164, 183
Труфаногорское, с. 202
Тулгас 171
Тульскакя губ. 174
Турция 123
Турчасово, с. 193
Уйма 405
Украина 124, 213
Унская губа 356
Урал, горы 124
Усть-Вельская вол. 150
Усть-Кулом, с. 350
Усть-Пинега 194
Усть-Поча, дер. 324
Усть-Ухта 295, 296
Усть-Цильма, с. 350
Устьважка, с. 358
Устьважский у. 255
Устьвашка, с. 75
Усть-Вымь, с. 295
Устьпаденьга, с. 243
Устьпаденьгская гора 105, 152
Устьпаденьгская вол. 152
Устьпоча, дер. 164
Устьсысольск, г. 294
Устьсюмская, вол. 105, 290
Устюг, г. см. Великий Устюг 252
Ухта, г. 296
Ухта, р. 296
Финляндия 363
Франция 43, 89, 90, 127
Химоневская, вол. 105
Холмогоро-Пинежский район 289
Холмогорка, ст. 196
Холмогорский у. 131, 211, 253, 254
Холмогоры, г. 193
Церковническая вол. 165, 166
Цикмалинская вол. 154
Чёрное море 124
Часовенская, дер. 409, 410
Чекуево, дер. 62
Чернево, дер. 186
Чупровская, вол. 392

Шардозеро, дер. 186

Шардонемское, с. 58

Шахановская (Шехановская) вол. 105, 390

Швеция 382

Шеговарская, вол. 105, 148, 149

Шеговары, с. 105

Шелаша 196

Шелашская, вол. 105, 152

Шелековская, дер. 160

Шенкурск, г. 166, 167, 173, 174, 398

Шенкурский у. 131, 211, 253, 254

Шеренгская вол. 81

Шидрово, дер. 80

Шиленьгско-Прилуцкая, вол. 105

Шипиловка, р. 189

Шомвуква, р. 296

Щелья, дер. 162

Юрольская, вол. 237

Юрольское, с. 202

Юромское, с. 202

Ямскогорская, вол. 105

Ярушевская вол. 263, 275

Ярушевское, с. 202

Янгоры 186, 187

Яренск, г. 295, 322

Яренский у. 322

Ярославская губ. 95

Ярославль, г. 110, 111

Ярушевская, вол. 279

Ярушевское, с. 202

Указатель воспоминаний участников Гражданской войны на Севере, опубликованных в сборнике документов:

1. История двух дней. Из воспоимнаний А.И. Сянцова о событиях 2 августа 1918 г. в г. Архангельске – не позднее 17 января 1960 г. (док. 82)
2. Воспоминания П.М. Едовина о создании Верхосуландского партизанского отряда в Шенкурском уезде – не ранее 1924 г. (док. 111)
3. Воспоминания С.С. Комиссарова, партизана Шеговарской волости Шенкурского уезда о борьбе за освобождение Севера от белогвардейцев – не позднее 1927 г. (док. 112)
4. К годовщине взятия Архангельска. Из личных воспоминаний С. Попова об окончании боевых действий по освобождению Архангельска – февраль 1921 г. (док. 162)

СОДЕРЖАНИЕ

Предисловие 3
От составителей 6

Раздел I.

Политическая и экономическая ситуация на Архангельском Севере накануне интервенции и Гражданской войны (весна 1917 г. – 1 августа 1918 г.) 9

1. Требование Архангельского Совета рабочих и солдатских депутатов к городской управе о немедленном включении в состав городской думы делегатов Совета – 16 (29) марта 1917 г. 11
2. Сообщение газеты «Известия Архангельского Совета рабочих и солдатских депутатов» о поставленных перед газетой задачах освещения жизни архангельских рабочих и солдат – 19 марта (1 апреля) 1917 г. 12
3. Донесение старшего фабричного инспектора Архангельской губернии В. Гарина в отдел промышленности Министерства торговли и промышленности о борьбе рабочих против заводовладельцев – 29 мая (11 июня) 1917 г. 13
4. Сообщение пинежского уездного правительственного комиссара В.А. Дудка Пинежскому уездному земельному комитету об ошибках, допущенных при разделе земли в Сурской волости в 1916 г. – после 31 мая (13 июня) 1917 г. 15
5. Из газетной хроники «Известий Архангельского Совета рабочих и солдатских депутатов» о введении закона о волостном земстве – 1 (14) июня 1917 г. 17
6. Из протокола собрания Совета военных делегатов Бакарицы – о создании на Бакарице военной милиции и об откомандировании оттуда слабосильных солдат – 15 (28) июня 1917 г. 18
7. Телеграмма управляющего МВД И.Г. Церетели архангельскому губернскому правительственному комиссару Н.И. Беляеву о недопустимости самовольного раздела земель – 19 июля (1 августа) 1917 г. 19
8. Сообщение настоятеля Пинежского собора протоиерея А. Петровского начальнику Пинежской уездной милиции о предстоящем молении о спасении державы – 30 сентября (13 октября) 1917 г. 21
9. Донесение пинежского уездного правительственного комиссара В.А. Дудка архангельскому губернскому правительственному комиссару В.В. Шипчинскому о социально-экономическом положении в уезде за первую половину октября 1917 г. – 14 (27) октября 1917 г. 21

10. Уведомление Архангельского Совета рабочих и солдатских депутатов профессиональному Союзу рабочих и служащих лесопильных заводов о нецелесообразности образования отрядов Красной гвардии на заводах – 21 октября (3 ноября) 1917 г. 24
11. Телеграмма Верховного главнокомандующего А.Ф. Керенского о принятии мер к сохранению спокойствия в армейских частях – передана 28 октября (10 ноября) 1917 г. 26
12. Обращение представителей общественных организаций, правительственных учреждений и граждан г. Пинеги в поддержку Временного правительства – 28 октября (10 ноября) 1917 г...27
13. Сообщение губернского правительственного комиссара В.В. Шипчинского в Управление воинской повинности об увеличении продовольственного пайка семьям граждан, призванных в армию – 25 ноября (8 декабря) 1917 г.....27
14. Объявление Пинежского уездного продовольственного комитета об установлении новых цен на продукты питания – 29 ноября (12 декабря) 1917 г. 28
15. Из протокола № 13 заседания административной секции Архангельского революционного комитета – об отводе помещения под контрразведку, об урегулировании работы портовых перевозок, о введении ревтрибунала – 2 (15) декабря 1917 г....29
16. Из протокола № 9 экстренного заседания Архангельского революционного комитета – о закрытии газет «Архангельск» и «Северное утро» – 9 (22) декабря 1917 г. 30
17. Протокол заседания Совета военных делегатов Бакарицы об охране порта Бакарица – 11 (24) декабря 1917 г. 34
18. Сообщение председателя Архангельского губернского продовольственного комитета А.В. Папилова о продовольственном вопросе в губернии – 13 (26) декабря 1917 г. 35
19. Отчёт председателя Тимошинской волостной земской управы пинежскому уездному правительственному комиссару В.А. Дудка о социально-экономическом положении в волости за первую половину декабря 1917 г. – 13 (26) декабря 1917 г. 38
20. Рапорт командира 59-го рабочего батальона помощнику главноначальствующего г. Архангельском и Беломорским водным районом о захвате военного имущества – 16 (29) декабря 1917 г. 40
21. Обращение вернувшихся с фронта солдат и матросов к председателю Архангельского революционного комитета по поводу безработицы – 17 (30) декабря 1917 г. 41
22. Выписка из протокола № 14 экстренного заседания Архангельского революционного комитета – об обмене вооружения на продовольствие из союзных стран – 18 (31) декабря 1917 г. 43

23. Из протокола № 23 заседания административной секции Архангельского революционного комитета – о выдаче оружия служащим Архангельской станции – 19 декабря (1 января 1918 г.) 1917 г. 44
24. Письмо уполномоченного шведской миссии Г.Г. Эстерлейна в административно-гражданскую секцию Архангельского ревкома об отправке на родину интернированных германских и австрийских военнопленных, проживавших в г. Пинеге – не позднее 21 декабря (3 января 1918 г.) 1917 г. 45
25. Из протокола № 25 заседания административной секции Архангельского революционного комитета – о праздничных рождественских днях – 21 декабря (3 января 1918 г.) 1917 г. 46
26. Протокол № 26 заседания административной секции Архангельского революционного комитета об охране Бакарицы – 22 декабря (4 января 1918 г.) 1917 г. 47
27. Выписка из протокола № 16 заседания Архангельского революционного комитета о демобилизации Архангельского гарнизона – 22 декабря (4 января 1918 г.) 1917 г. 48
28. Рапорт начальника контрразведывательного отделения штаба флотилии Северного Ледовитого океана главноначальствующему г. Архангельском и Беломорским водным районом Е.И. Сомову о выяснении личности некого А.Д. Сахелашвили, подозреваемого в шпионаже – 22 декабря (4 января 1918 г.) 1917 г. 51
29. Прошение исполнительного комитета мусульманского военного совета Архангельского гарнизона в Архангельский революционный комитет о формировании отдельной мусульманской роты из воинов-мусульман и отправке её в Петроград – 22 декабря (4 января 1918 г.) 1917 г. 51
30. Из протокола № 28 заседания административной секции Архангельского революционного комитета – о наложении взысканий на И.П. Оглоблина и Б. Озолин за подстрекание толпы к погрому продовольственной лавки и об организации в Мезенском уезде народной милиции – 25 декабря (7 января 1918 г.) 1917 г 53
31. Приговор граждан-домохозяев Кузнечевского сельского общества Юрольской волости Пинежского уезда об отношении населения к текущему моменту и созыву Учредительного собрания – 27 декабря (9 января 1918 г.) 1917 г 53
32. Из протокола № 33 заседания административной секции Архангельского революционного комитета – о возможном нападении членов Сумского и Сорокского Советов крестьянских и солдатских депутатов на членов местного самоуправления – 2 (15) января 1918 г. 54

33. Постановление комиссии по выпуску Архангельским отделением государственного банка денежных знаков о выпуске денежных купюр номиналом 5, 10 и 25 рублей – 10 (23) января 1918 г 55
34. Рапорт начальника Пинежской уездной милиции пинежскому уездному правительственному комиссару В.А. Дудка о состоянии дел в уезде во второй половине декабря 1917 г. – 11 (24) января 1918 г. 58
35. Рапорт начальника милиции 1-го участка Пинежского уезда Костылева начальнику Пинежской уездной милиции о неблагополучной социально-политической ситуации в Труфаногорской волости – 14 (27) января 1918 г 59
36. Жалоба граждан ст. Плесецкой в Архангельский революционный комитет о введении Наволоцкой земской управой налогов на недвижимое имущество, доходы и наличный капитал, а также незаконные действия П.Е. Оксова – после 9 (22) января 1918 г.....60
37. Из протокола № 42 заседания административной секции Архангельского революционного комитета – о закрытии Успенских бань Я.Е. Макарова и об аресте в г. Онеге корабельного мастера В.Ф. Гостева – 16 (29) января 1918 г. 62
38. Прошение членов комитета помощи военнозадержанным в Пинежский Совет солдатских и крестьянских депутатов о возвращении их на прежнее место жительства – 19 (1 февраля) января 1918 г.....64
39. Журнал заседания соединённого совещания при продовольственном отделе Сольвычегодского уездного земства по вопросу о командировке уполномоченных в Сибирь для закупки хлеба – 30 января (12 февраля) 1918 г. 65
40. Из протокола № 15 заседания исполнительного комитета Архангельского Совета рабочих и солдатских депутатов – о национализации торгового флота – 31 января (13 февраля) 1918 г. 66
41. Протокол № 18 экстренного заседания исполнительного комитета Совета рабочих и солдатских депутатов об отправке в Петроград продовольствия – 17 февраля 1918 г. 68
42. Телеграмма народного комиссара юстиции И.З. Штейнберга в Сольвычегодский Совет крестьянских, рабочих и солдатских депутатов о прекращении систематических репрессий – 19 февраля 1918 г. 70
43. Резолюция I Архангельского губернского съезда Советов рабочих, крестьянских и солдатских депутатов по земельному и лесному вопросам – 21 февраля 1918 г.....71
44. Постановление совместного заседания Архангельского городского и губернского исполкомов Советов рабочих, солдатских и крестьянских депутатов и Целедфлота о принятии мер по обороне Беломорско-Мурманского района – 23 февраля 1918 г. 73

45. Постановление СНК об организации Чрезвычайной комиссии по разгрузке Архангельского порта – 25 февраля 1918 г. 74
46. Воззвание Мезенского уездисполкома к населению уезда о недопущении Советами грабежей и насилий – 8 марта 1918 г. 75
47. Приговор сельского схода Пильегорского общества Подборской волости Пинежского уезда о высылке из с. Пильегоры военнообязанных интернированных граждан – 10 марта 1918 г. 76
48. Телеграмма хозяйственного комитета РККА Петроградского военного округа главноначальствующему г. Архангельском и Беломорским водным районом Е.И. Сомову о нормах снабжения красноармейцев – подана 15 марта 1918 г. в 20 часов.....77
49. Акт, составленный членами Онежской уездной земской управы, о незаконном упразднении IV съездом крестьянских депутатов земства в уезде – 20 марта 1918 г. 77
50. Постановление Архангельского губисполкома о реорганизации губернской власти – 21 марта 1918 г. 79
51. Удостоверение № 2, выданное Архангельским губисполкомом П.Ф. Виноградову, о назначении его комиссаром Соловецкого монастыря – 21 марта 1918 г. 80
52. Постановление общего собрания граждан д. Кочмогорской Михайловской волости Пинежского уезда в отношении Пиринемской приходской церкви – 13 апреля 1918 г. 81
53. Выдержки из открытого письма председателя Союза смолокуренных артелей и потребительских обществ Важской области А.Е. Малахова в Шенкурский уездисполком о его освобождении из тюрьмы и ситуации в уезде – после 21 апреля 1918 г. 81
54. Приказ № 22 военного комиссара Архангельского губисполкома А.Г. Зеньковича о зачислении на довольствие прибывшего из Петрограда 6-го авиационного отряда I корпуса Красной армии – 22 апреля 1918 г. 84
55. Обязательное постановление Архангельского Совета рабочих и солдатских депутатов о запрете распития спиртных напитков в публичных местах и соблюдении порядка в городе – 25 апреля 1918 г. 85
56. Доклад унтер-офицера Французской службы Л. Мориса начальнику штаба Военного совета Мурманского района о социально-политическом положении в Кемском уезде – 26 апреля 1918 г. 85
57. Протокол закрытого соединённого заседания Архангельского губисполкома, Целедфлота, Архангельского Совета рабочих, крестьянских и солдатских депутатов, представителей Совета профессиональных союзов и земельно-лесного отдела о взаимоотношениях России с бывшими союзниками – 27 апреля 1918 г. 87

58. Телеграмма Центральной коллегии о пленных и беженцах о возвращении пленных немцев на родину – получена 11 мая 1918 г. 91
59. Воззвание продовольственного отдела Архангельского губисполкома к жителям губернии о продовольственной ситуации – 20 мая 1918 г. 92
60. Рапорт настоятеля Красногорского Богородицкого монастыря архимандрита Григория в Архангельскую духовную консисторию о сокращении штата на подворье в Петрограде – 7 июня 1918 г. 93
61. Выписка из протокола заседания исполнительной комиссии Совета профессиональных союзов о безработных – 9 июня 1918 г. 94
62. Обращение народного комиссара М.С. Кедрова к гражданам Архангельской губернии о помощи и содействии Советской ревизии учреждений и должностных лиц – после 10 июня 1918 г. 95
63. Сообщение председателя Вилегодского волисполкома Сольвычегодского уезда в Сольвычегодский уездный комиссариат по военным делам об отношениии населения волости к событиям на фронте – 13 июня 1918 г. 96
64. Из протокола заседания Онежского уездного продовольственного комитета – о реквизиции спрятанных продовольственных излишков торговцами г. Онеги, и их привлечении к судебной ответственности – 13 июня 1918 г. 96
65. Приказ № 134 народного комиссара М.С. Кедрова о введении в районе Архангельского порта и города военного положения – 22 июня 1918 г. 97
66. Сообщение начальника пожарной команды В. Иванова в Архангельский горисполком М.Л. Валявкину о необходимости принятия мер в случае осадного положения города – 25 июня 1918 г. 99
67. Доклад епископа Архангельского и Холмогорского Нафанаила Святейшему Тихону, Патриарху Московскому и всея России, о духовно-учебных заведениях в епархии – июнь 1918 г. 100
68. Выписка из протокола закрытого заседания Архангельского губисполкома о решении снести Мудьюгский маяк в целях обороны Архангельска – 1 июля 1918 г. 102
69. Телеграмма Г.Е. Зиновьева председателю Архангельского губисполкома С.К. Попову о предательстве председателя Мурманского краевого Совета А.М. Юрьева – после 1 июля 1918 г. 103
70. Телеграмма Архангельского губернского военкома А.Г. Зеньковича шенкурскому военному комиссару И.С. Кочетову о частичной мобилизации в уезде – после 2 июля 1918 г. 104
71. Телеграмма заместителя председателя Вологодского губернского пленбежа Фусса председателю Архангельского губисполкома С.К. Попову о запрещении военнопленным следовать в сторону Архангельска и Мурманска – получена 4 июля 1918 г. 105

72. Воззвание к населению Архангельской губернии, принятое II Архангельским губернским съездом Советов крестьянских, рабочих и солдатских депутатов, о мобилизации – 11 июля 1918 г. 106
73. Телеграмма Народного комиссариата по военным делам в сольвычегодские уездный комиссариат по военным делам и уездисполком о расстреле членов Совета в г. Кеми – 14 июля 1918 г. 107
74. Из протокола экстренного заседания Пинежского уездного съезда Советов крестьянских и рабочих депутатов – наказ крестьян Сулецкой волости о мобилизации – 21 июля 1918 г. 108
75. Из протокола экстренного заседания Пинежского уездного съезда Советов крестьянских и рабочих депутатов – наказ крестьян Подборской волости об увольнении чрезвычайного комиссара А.П. Щенникова – 21 июля 1918 г. 109
76. Приказ № 1 Коллегии по мобилизации буржуазии при Архангельском губисполкоме об обязательной регистрации буржуазии – 24 июля 1918 г. 109
77. Телеграмма военкома окружного комиссариата Ярославского округа Аркадьева во все советы рабочих и крестьянских депутатов об аннулировании советских печатей в связи с событиями в Ярославле – 24 июля 1918 г. 110
78. Протокол закрытого заседания президиума Архангельского губисполкома о наделении неограниченными полномочиями П.Ф. Виноградова для ликвидации антисоветского восстания в Шенкурском уезде – 25 июля 1918 г. 111
79. Выписка из протокола закрытого заседания Архангельского губисполкома о принятии мер против контрреволюционных выступлений в Онежском уезде – 30 июля 1918 г. 112
80. Сообщение командующего всеми сухопутными и морскими вооруженными силами Архангельского района Н.Д. Потапова председателю Архангельского губисполкома С.К. Попову об отправке отряда в Шенкурский уезд для подавления антисоветского восстания – 31 июля 1918 г. 113

Раздел II.
Интервенция и Гражданская война на Севере России: военный аспект противостояния (август 1918 г. – февраль 1920 г.) 114

81. Протокол заседания пленума Архангельского губернского исполкома о месте временной остановки представителей губисполкома при эвакуации из Архангельска и продовольственном вопросе – 2 августа 1918 г. 115
82. Из воспоминаний А.И. Сянцова о событиях 2 августа 1918 г. в Архангельске – не позднее 17 января 1960 г. 116
83. Протокол заседания пленума Архангельского губернского исполкома о передвижении губисполкома в Котлас – 3 августа 1918 г. ... 117
84. Из протокола заседания Верховного управления Северной области о формировании войсковых частей – 4 августа 1918 г. 118

85. Телеграмма члена исполкома Архангельского губернского Совета рабочих, крестьянских и красноармейских депутатов А.Д. Метелёва председателю СНК В.И. Ленину с просьбой о расследовании причин падения г. Архангельска – 11 сентября 1918 г. 119
86. Приказ командующего Вооруженными силами Верховного управления Северной области об условиях службы в армейских частях – 8 августа 1918 г. 120
87. Постановление ВУСО № 17 «Об отличительных знаках Российской армии» – 8 августа 1918 г. 121
88. Телеграмма В.И. Ленина А.Д. Метелёву об организации защиты Вологды от предполагаемого мятежа белогвардейцев – 9 августа 1918 г. 122
89. Приветствие П.Ю. Зубова послам стран Антанты от имени членов Верховного управления Северной области – 10 августа 1918 г. . 123
90. Обращение главнокомандующего всеми союзными военными силами России генерала Ф.К. Пуля к населению Архангельской губернии – 10 августа 1918 г. 124
91. Официальное объявление о записи добровольцев в Славяно-Британский союзный легион – 11 августа 1918 г. 125
92. Донесение М.С. Кедрова в Наркомат по военным делам о разгроме сводного батальона интервентов в районе станции Обозерской – 5 сентября 1918 г. 126
93. Воззвание членов Верховного управления Северной области к гражданам о попытке военного переворота – 6 сентября 1918 г. 126
94. Из доклада Исакогорского военно-революционного комитета Северной железной дороги об эвакуации 1–3 августа 1918 г. Исакогорки, Бакарицы и Архангельска – 11 сентября 1918 г. 127
95. Постановление ВУСО № 68 «О возложении на генерал-губернатора Северной области обязанностей командующего русскими войсками Северной области» – 12 сентября 1918 г. 130
96. Постановление ВУСО № 102 «Об объявлении на военном положении Архангельской губернии» – 19 сентября 1918 г. 131
97. Из рапорта ротмистра М.А. Алдатова о его участии в августовском перевороте в Архангельске – 22 сентября 1918 г. 131
98. Из сводки оперативного отдела Наркомата по военным делам об отношении населения Вологодской губернии к мероприятиям советской власти – 23 сентября 1918 г. 133
99. Постановление ВУСО № 125 «О форме для русских войск» – 25 сентября 1918 г. 134
100. Приказ войскам Северной области № 13 о поступлении на службу офицеров – 4 октября 1918 г. 135
101. Приказ № 251 мезенского уездного коменданта Зеленина об осадном положении уезда – 12 октября 1918 г. 136

102. Сообщение начальника Архангельского уголовно-розыскного бюро прокурору Архангельского окружного суда о совершении набегов и краж на г. Архангельск солдатами конно-горского отряда, расположенного на ст. Исакогорка – 22 октября 1918 г. 136
103. Доклад члена Архангельского губисполкома К.Ф. Аксёнова о его поездке на Двинской фронт – октябрь-ноябрь 1918 г. 137
104. Сообщение командующего вооруженными силами Вельско-Шенкурского направления в Вельский уездный исполком о доставке подвод для транспортировки военных грузов – 22 ноября 1918 г. 139
105. Сообщение политкомиссара 18-й дивизии о выступлении моряков 1-го Отдельного морского пехотного батальона в с. Кочмас Холмогорского уезда – после декабря 1918 г. 140
106. Постановление Временного правительства Северной области о присвоении командному составу Северной области права на награждение военнослужащих орденом Святого Георгия, георгиевским оружием и георгиевской медалью – 7 декабря 1918 г. 142
107. Протокол допроса военнопленного, гражданина г. Лондона Джеймса Лямберта, солдата Ливерпульского полка, сотрудником следственной комиссии Штаба 18-й стрелковой дивизии – 15 декабря 1918 г. 143
108. Приказ № 84 временно исполняющего должность командующего войсками В.В. Марушевского войскам Северной области об оказании помощи добровольческим крестьянским отрядам – 17 декабря 1918 г. 143
109. Список добровольцев народной армии, павших в боях с красноармейцами, за время военных операций в Онежском районе со 2 августа 1918 г. – конец 1918 г. 144
110. Из доклада Вельского уездного военного комиссара о действиях отряда 2-го Архангельского советского полка – 1918 г. 145
111. Воспоминания П.М. Едовина о создании Верхосуландского партизанского отряда в Шенкурском уезде – не ранее 1924 г. 147
112. Воспоминания С.С. Комиссарова, партизана деревни Каваки-нской Шеговарской волости Шенкурского уезда о борьбе за освобождение Севера от белогвардейцев – не позднее 1927 г. 148
113. Прошение граждан д. Вороновской Усть-Вельской волости Вельского уезда Вологодской губернии в Вельский уездный исполком об освобождении их от перевозки воинских грузов и солдат Красной армии по причине возложения обязанности по перевозке лесных материалов для фортификационных укреплений – 2 января 1919 г. 150
114. Сообщение председателя Усть-Вельского волостного исполнительного комитета в Вельский уездный исполнительный комитет о невозможности удовлетворить просьбу граждан д. Вороновской – 9 января 1919 г. 151

115. Указание начальника отдела управления Вологодского губисполкома всем городским и уездным исполнительным комитетам по борьбе с дезертирами – 24 января 1919 г. 151
116. Выписка из доклада отдела управления Шенкурского уездного исполкома в Архангельский губернский отдел управления о взятии г. Шенкурска – 26 января 1919 г. 152
117. Сообщение онежского городского головы Денисова в штаб английского командования, майору Фаулеру, о количестве и состоянии лошадей в г. Онеге для перевозки союзных войск и грузов – 14 февраля 1919 г. 153
118. Постановление № 6 генерал-губернатора Северной области Е.К. Миллера о привлечении к ответственности А.А. Данилова за попытку перехода через линию фронта к большевикам – 20 февраля 1919 г. 154
119. Донесение председателю ВЦИК Я.М. Свердлову о положении дел в г. Архангельске – 20 февраля 1919 г. 155
120. Из дисциплинарного устава войск Северной области – 4 марта 1919 г. 156
121. Сообщение военного прокурора Северной области прокурору Архангельского окружного суда о привлечении к ответственности русских офицеров – 2 апреля 1919 г. 157
122. Оперативные сводки Штаба 6-й армии РККА о боевых действиях на Северном фронте – 22 марта – 18 апреля 1919 г. 158
123. Объявление Архангельского уездного по воинской повинности присутствия о мобилизации на военную службу – после 2 апреля 1919 г. 161
124. Просьба начальника штаба командующего союзными войсками Холмогоро-Пинежского района о посещении войск Грузинской иконой Божией Матери – 11 апреля 1919 г. 162
125. Письмо добровольца Завражско-Совпольского отряда Ф.В. Бедрина архимандриту Красногорского монастыря Григорию – 23 апреля 1919 г. 162
126. Список лиц, арестованных и высланных в Архангельск по распоряжению союзного военно-контрольного офицера в Пинеге В. Новицкого – 6 мая 1919 г. 163
127. Объявление генерал-губернатора Северной области Е.К. Миллера о создании воспитательного батальона малолетних имени генерала Айронсайда – 9 мая 1919 г. 164
128. Расписка красноармейца 157-го Гатчинского полка Теткова о использовании лошадей А.И. Лебедевой для перевозки красноармейцев – 10 мая 1919 г. 165
129. Заявление граждан Церковнической волости Холмогорского уезда начальнику уездной милиции о самовольном изъятии у них красноармейцами лошадей – май 1919 г. 166

130. Приказы по Шенкурской первой коммунистической роте – 16-29 июня 1919 г. 166
131. Положение о медали «В память освобождения Северной области от большевиков» – 18 июня 1919 г. 167
132. Телеграмма К.Д. Набокова управляющему Министерством иностранных дел колчаковского правительства И.И. Сукину о заявлении У. Черчилля по поводу отзыва английских войск из России – 1 июля 1919 г. 168
133. Ответ Штаба союзных войск в Онеге Онежской уездной земской управе на просьбу возместить расходы по ремонту здания – 4 июля 1919 г. 169
134. Приказ генерал-губернатора и Главнокомандующего всеми русскими вооруженными силами Северной области Е.К. Миллера о формировании Национального ополчения – 6 июля 1919 г. 169
135. Из приказа № 133 Революционного Военного Совета Республики по личному составу армии – о награждении – 8 июля 1919 г. 170
136. Из приказа № 138 Революционного Военного Совета Республики по личному составу армии – о награждении – 16 июля 1919 г. 171
137. Приказ № 1 К.П. Шабельского о назначении его на должность особоуполномоченного Российского общества Красного Креста Северной области и формировании Российского общества Красного Креста Северной области – 1 августа 1919 г. 172
138. Из приказа № 27 по Архангельской дружине Национального ополчения об отказе ополченцам в выезде из Архангельска – 9 августа 1919 г. 173
139. Из приказа № 191 по гарнизону города Шенкурска о недопустимости разрушения укреплений – 30 августа 1919 г. 173
140. Телеграмма агентства Рейна об обстановке на фронтах Гражданской войны, в том числе на Двинском, полученная Мезенским уездным земским собранием – 10 сентября 1919 г. 174
141. Телефонограммы подпоручика Исполатова из с. Леуново капитану Сергиенко в Пинегу о боевых действиях против большевиков на Пинеге – 11-14 сентября 1919 г. 175
142. Приказ генерал-лейтенанта Е.К. Миллера № 293 об объявлении г. Архангельска на осадном положении с 6 часов 26 сентября 1919 г. в связи с уходом союзников – 25 сентября 1919 г. 175
143. Обязательное постановление Главнокомандующего всеми вооруженными силами на Северном фронте генерал-лейтенанта Е.К. Миллера об имуществе, оставленном союзниками в Северной области – 6 октября 1919 г. 176

144. Сообщение Малошуйской волостной земской управы в Онежскую уездную управу о причинённых убытках от пребывания в их волости красноармейцев – 8 октября 1919 г. 177
145. Отчёт о работе чайной Российского общества Красного Креста Северной области на станции Обозерской – 12 ноября 1919 г. 178
146. Из приказа Революционного Военного Совета Республики № 309 по личному составу армии – о награждении – 17 ноября 1919 г..179
147. Из приказа № 31 особоуполномоченного Российского общества Красного Креста Северной области К.П. Шабельского об осмотре им подведомственных учреждений на фронте – 17 ноября 1919 г. 180
148. Из отчёта Архангельского губернского отдела военных заготовок о деятельности и плане работ на 1920 г. – Ноябрь 1919 г. 181
149. Телеграмма о сдаче в плен красноармейцев в д. Труфанова гора Пинежского уезда – 10 декабря 1919 г. 183
150. Телеграмма адъютанта штаб-ротмистра Гибера Пинежскому уездному коменданту, командиру Национального ополчения, районному интенданту Пинежско-Мезенского района, командиру комендатской полуроты Штаба командующего, командиру 10-й роты 8-го Северного полка, заведующему центральной станцией Пинежско-Мезенского района об увольнении солдат старше 40 лет – 15 декабря 1919 г. 183
151. Циркулярное письмо дорожного отдела Онежской уездной земской управы в городскую и волостные земские управы о порядке исполнения населением военно-транспортной повинности – 22 декабря 1919 г. 184
152. Список партизан отряда подпрапорщика Андронова, действовавших на стороне белой армии, с обозначением времени поступления в отряд – январь 1920 г. 185
153. Сведения об арестованных перебежчиках-красноармейцах, поданные командиром 1-го Северного стрелкового полка начальнику Архангельской губернской тюрьмы – 22 января 1920 г.....187
154. Оперативные сводки Северного бюро печати о положении на фронтах – 2–7 февраля 1920 г. 188
155. Приказ Главнокомандующего всеми русскими вооруженными силами на Северном фронте Е.К. Миллера № 57 о мятеже в 3-м Северном стрелковом полку – 9 февраля 1920 г. 190
156. Приказ Главнокомандующего всеми русскими вооруженными силами на Северном фронте Е.К. Миллера № 59 об обращении губернского земского собрания к войскам – 9 февраля 1920 г. 190
157. Сообщение начальника Национального ополчения Северной области начальнику Кемского уезда о командировании подполковника Мясоедова для производства мобилизации – 10 февраля 1920 г. 191

158. Приказ начальника гарнизона г. Кеми полковника Бокова с объявлением копии телеграммы начальника штаба Вооруженных сил на Северном фронте по борьбе с дезертирством – 18 февраля 1920 г. 192

159. Оперсводка штаба 6-й армии об освобождении городов Архангельска и Холмогор и восстановлении советской власти на реках Мезени и Пинеге – 21 февраля 1920 г. 193

160. Выдержка из сводки военно-революционного комитета Пинежско-Мезенского района о телеграмме члена Реввоенсовета 6-й армии правительству Е.К. Миллера и Н.В. Чайковского с предложением сдаться – 24 февраля 1920 г. 194

161. Из протокола объединённого заседания Архангельского губисполкома, Временного исполкома профессиональных союзов, представителей Реввоенсовета и других учреждений и организаций – не позднее 25 февраля 1920 г. 194

162. Из воспоминаний участника Гражданской войны на Севере С. Попова об окончании боевых действий – февраль 1920 г. 195

Раздел III.
Положение гражданского населения в годы Гражданской войны и интервенции на Архангельском Севере (2 августа 1918 г. – 21 февраля 1920 г.) 198

163. Телеграмма Верховного управления Северной области ко всем гражданам губернии о падении власти большевиков в г. Архангельске – 7 августа 1918 г. 200

164. Сообщение Песчанского волостного военного комиссара Баева Сольвычегодскому уездному комиссариату по военным делам о настроении населения волости – 8 августа 1918 г. 201

165. Из телеграммы, направленной пинежским уездным правительственным комиссаром Рогачевым в сёла Пинежского, Мезенского и Печорского уездов, о свержении власти большевиков в г. Архангельске – 14 августа 1918 г. 202

166. Телеграмма правительственного комиссара Н.А. Старцева мезенскому уездному правительственному комиссару М.Ф. Орлову об отмене рабочего контроля за производством на заводе Ружникова – 15 августа 1918 г. 203

167. Из протокола заседания уездных и районных земских гласных Устьвашского района – о деятельности временного комитета и уездисполкома в период советской власти – 25–26 августа 1918 г. 203

168. Письмо настоятеля Соловецкого монастыря архимандрита Вениамина епископу Архангельскому и Холмогорскому об аресте священника А. Попова – 29 (16) августа 1918 г. 205

169. Обращение крестьян деревень Вельского уезда Вологодской губернии к крестьянам Архангельской губернии в поддержку союзников и белой армии – [август] 1918 г. 206

170. Циркуляр отдела народного образования Верховного управления Северной области о преподавании Закона Божьего – 3 сентября 1918 г. 207
171. Из протокола общего собрания граждан Кушерецкой волости Онежского уезда – о захвате монархистами власти в г. Архангельске – 11 сентября 1918 г. 208
172. Телеграмма о попытке переворота в г. Архангельске группой офицеров во главе с Г.Е. Чаплиным и Н.А. Старцевым – 17 сентября 1918 г. 209
173. Прошение заведующего продовольственным отделом Нименьгского Совета Зайцева в Онежскую городскую управу о снабжении голодающего населения хлебом – 24 сентября 1918 г. 210
174. Телеграмма председателя Правительственного комитета Пинежского уезда о введении в уезде военного положения – 26 сентября 1918 г. 210
175. Постановление Онежской городской думы о принятии срочных мер по снабжению уезда продовольствием – 10 октября 1918 г. 211
176. Телеграмма архангельского губернского комиссара Игнатьева мезенскому уездному комиссару М.Ф. Орлову о введении свободы мелкой торговли продуктами питания в уезде – 16 октября 1918 г. 212
177. Обращение председателя Шенкурского уездисполкома И.В. Богового к трудящимся уезда о начале массового красного террора в ответ на белый террор – 17 октября 1918 г. 212
178. Прошение исполняющего дела прокурора Архангельского окружного суда начальнику разведывательного отдела штаба Главнокомандующего союзными силами в России о выдаче пропуска для посещения лагеря на о. Мудьюг – 22 октября 1918 г. 215
179. Декрет Совета комиссаров Союза коммун Северной области о реквизиции тёплых вещей для Красной армии – 31 октября 1918 г. 216
180. Доклад гласного Онежской городской думы Я.Н. Лапина о состоянии здравоохранения в Онежском уезде – октябрь 1918 г. 219
181. Сообщение начальника Пинежской уездной милиции пинежскому уездному коменданту о состоянии арестного помещения – 5 ноября 1918 г. 221
182. Донесение заведующего отделением военного контроля в отдел военного контроля о работе мобилизованных представителей буржуазии в пос. Няндоме – 9 ноября 1918 г. 222
183. Указание исполняющего дела прокурора Архангельского окружного суда начальникам Архангельской городской милиции и бюро уголовного розыска о недопустимости незаконной конфискации запасов продовольствия у граждан – 11 ноября 1918 г. 223

184. Предписание уполномоченного губисполкома при штабе Архангельского района А.П. Попова уездным исполкомам о взятии заложников в семьях крестьян, оказывающих помощь белогвардейцам – 12 ноября 1918 г. 224
185. Доклад агитатора И.Ф. Бунакова о большевистской агитационной работе и настроениях населения в Сольвычегодском уезде – 13 ноября 1918 г. 225
186. Доклад членов Архангельского губисполкома в бюро Архгубисполкома о работе советов в неоккупированных и очищенных от белогвардейцев волостях Шенкурского уезда – 19 ноября 1918 г. 227
187. Постановление Онежской городской думы о праздновании Компьенского перемирия в Первой мировой войне – 27 ноября 1918 г. 231
188. Из показаний арестованных Бушуева и П. Совершенного о попытке бегства из России в США через г. Архангельск – ноябрь 1918 г. 231
189. Выписка из протокола № 27 Вонгудо-Андозерского волостного схода Онежского уезда – о нормировании хлеба – 4 декабря 1918 г. 233
190. Ходатайство начальника Архангельского бюро уголовного розыска командующему союзными войсками о выделении английского продовольственного пайка сотрудникам бюро – 8 декабря 1918 г. 233
191. Докладная записка священника Уздринского прихода 2-го Шенкурского благочиния В. Невского в Архангельский епархиальный совет о притеснениях советской властью священников – 13 декабря 1918 г. 234
192. Выписка из протокола № 15 заседания исполкома Шенкурского уездного Совета крестьянских депутатов об организации комиссии по борьбе с контрреволюцией, спекуляцией и саботажем – 22 декабря 1918 г. 235
193. Рапорт начальника милиции Бажукова в отдел по внутреннему управлению Сольвычегодского Совета крестьянских депутатов о протесте крестьян в связи с размещением комиссариата в квартире священника – 23 декабря 1918 г. 236
194. Заявление председателя комитета Пучилина в Пинежский уездный Совет крестьянских, рабочих и солдатских депутатов о расколе между крестьянами Подборской и Юрольской волостей на почве недостатка кормов для скота – 1918 г. 237
195. Директива Вельского уездисполкома о предоставлении гражданами оборудования и вещей для военного лазарета в г. Вельске – 1918 г. 238
196. Рапорт начальника милиции Маймаксанского района Юновича прокурору Архангельского окружного суда о расстреле конвоем трёх арестантов – 2 января 1919 г. 239

197. Ходатайство председателя комитета общественного призрения при отделе народного образования Временного правительства Северной области в Американский Красный Крест о выдаче историку И.М. Сибирцеву продовольственного пайка – 9 января 1919 г. 240
198. Предписание отдела советского управления Комиссариата по внутренним делам Союза коммун Северной области в Вологодский губисполком о порядке направления отрядов в места конфликтов – 17 января 1919 г. 242
199. Выписка из доклада заведующего отделом управления Шенкурского уездисполкома С.И. Болотова в Архангельский губернский отдел управления о восстановлении советской власти в уезде – 25 января 1919 г. 243
200. Из протокола заседания Архангельского губернского земского собрания – о снабжении продовольствием, кооперации, земском самоуправлении – 5 февраля 1919 г. 244
201. Заявление А.В. Власова в исполком Совета рабочих и крестьянских депутатов с. Манойловского Кицко-Воскресенской волости Шенкурского уезда о компенсации за реквизированные белогвардейцами вещи – 5 февраля 1919 г. 251
202. Выписка из протокола заседания пленума № 10 Архангельского губисполкома – о детском питании и антисанитарии в школах – 10 февраля 1919 г. 251
203. Сообщение губернского уполномоченного по делам о беженцах в Архангельский комитет об устройстве беженцев – 17 февраля 1919 г. 252
204. Заметка в газете «Число училищ в губернии» о количестве школ и учащихся в Архангельской губернии – 18 февраля 1919 г. 253
205. Объяснительная записка заведующего отделом снабжения И.И. Попова и заведующего подотделом заготовок И.И. Зотикова в коллегию Архангельского губпродкома о продовольственном снабжении неоккупированных районов губернии – 20 февраля 1919 г. 254
206. Заметка в газете о чествовании полярного исследователя Э.Г. Шеклтона – 20 февраля 1919 г. 256
207. Обязательное постановление генерал-губернатора Северной области «О регистрации автоимущества в г. Архангельске» – 22 февраля 1919 г. 256
208. Из протокола пленума № 19 Архангельского губисполкома – о проверке деятельности Холмогорского уездного отдела народного просвещения – 25 февраля 1919 г. 257
209. Доклад губернского комиссара продовольствия Архангельскому губисполкому о работе продовольственного комитета – 25 февраля 1919 г. 258

210. Заявление граждан Ярушевской волости Пинежского уезда волостному съезду крестьянской бедноты о снятии бывших царских служащих с руководящих должностей – 11 марта 1919 г. 263
211. Сообщение заведующего вельским инструкторско-информационным подотделом о вскрытии мощей преподобного Прокопия Важского в церкви Бестужевской волости Вельского уезда – 11 марта 1919 г. 264
212. Сообщение заместителя прокурора прокурору Архангельского окружного суда о положении милиции в г. Мурманске – 20 марта 1919 г. 265
213. Доклад Пинежского уездисполкома Архангельскому губисполкому о продовольственном и финансовом кризисе в уезде – не позднее 24 марта 1919 г. 266
214. Обязательное постановление генерал-губернатора Северной области «О ночном времени», изданное для Соломбалы – 25 марта 1919 г. 269
215. Письмо учительницы Михайловской советской школы К. Синцовой в бюро Шенкурской организации учителей-интернационалистов о снабжении деревенских читален литературой – 26 марта 1919 г. 269
216. Объявление начальника Важского и Чубласского фронтов лейтенанта А. Михайлова о борьбе со слухами по реквизиции скота у крестьян Олемской волости Мезенского уезда – 27 марта 1919 г. 270
217. Прошение бывшего партизана Тарасовского отряда Холмогорского уезда, воевавшего на стороне белой армии, А. Новикова в Благотворительный комитет беженцев об оказании материальной помощи – 27 марта 1919 г. 271
218. Декрет Совета Народных Комиссаров об улучшении работы советской рабоче-крестьянской милиции – 3 апреля 1919 г. 271
219. Обращение и. о. командующего Важско-Мезенскими отрядами в исполнительный комитет Яренского Совета рабочих и крестьянских депутатов о недопустимости притеснения семей красноармейцев зажиточными крестьянами – 8 апреля 1919 г. 273
220. Заметка в газете «Народный самоучитель английского языка» – 13 апреля 1919 г. 273
221. Постановление Президиума ВЦИК о лагерях принудительных работ – 15 апреля 1919 г. 274
222. Объявление пинежского уездного комиссара Дмитриева о мобилизации в Красную армию – 15 апреля 1919 г. 275
223. Прошение крестьян Покшеньгского волисполкома в Пинежский уездный отдел труда о предоставлении соседними волостями лошадей для засева полей – 18 апреля 1919 г. 276

224. Рапорт начальника Пинежского уездного военного комиссариата в Пинежский уездный исполком о мобилизацию в Красную армию – 18 апреля 1919 г. 277
225. Прошение И.К. Ларионова в Онежскую городскую управу об освобождении его от трудовой повинности и трудоустройстве на лесопильный завод – 8 мая 1919 г. 277
226. Постановление Вельского уездного отдела по внутреннему управлению о доносе И.А. Астафьева на односельчан – 9 мая 1919 г. 278
227. Заявление милиционера М. Сидорова начальнику Пинежской уездной милиции о продовольственном положении в с. Лавеле Ярушевской волости – 10 мая 1919 г. 279
228. Ходатайство зав. отделом здравоохранения Шенкурского уездного Совета крестьянских депутатов в президиум Шенкурского уездисполкома об освобождении от мобилизации врача Благовещенской народной больницы С.П. Едемской – 14 мая 1919 г. 280
229. Письмо председателя Попонаволоцкого волисполкома Шенкурского уезда А. Попова в Шенкурский уездный земельный лесной отдел об отпуске леса для постройки школ и народного дома – 14 мая 1919 г. 280
230. Заявление В.Ф. Синцова в Ровдинский земельный отдел Шенкурского уездисполкома об отказе служить псаломщиком Устьпуйского прихода – 14 мая 1919 г. 281
231. Доклад Федоровича о репрессиях, реквизициях, голоде, росте преступности, мобилизациях, арестах иностранных солдат за отказ ехать на фронт – 19 мая 1919 г. 282
232. Устав Патракеевской секции любителей сценического искусства при Кяндской ячейке сочувствующих РКП(б) Онежского уезда – 28 мая 1919 г. 284
233. Обязательное постановление Вельского уездисполкома о мобилизации населения для работ по ремонту тракта Коноша-Вельск – 29 мая 1919 г. 285
234. Из объяснительной записки начальника Архангельского бюро уголовного розыска о состоянии преступности в городе за 1917–1919 гг. – 1 июня 1919 г. 286
235. Протокол № 20 собрания Пинежской уездной управы о реквизиции излишков семян у населения уезда – 4 июня 1919 г. 289
236. Заметка в газете Ф.С. Чумбарова-Лучинского «Наше отношение к знаниям» – 7 июня 1919 г. 290
237. Информационный листок № 24 Архангельского губернского управления о деятельности губернского и уездных исполкомов, коммунистической агитации, обучении населения военному делу, развитии сельского хозяйства, открытии приютов, сборе средств для Красной армии в губернии – 16 июня 1919 г. 291

238. Доклад члена Архгубисполкома Э.Я. Гуровича Архангельскому губернскому исполнительному комитету о продовольственной экспедиции на Печору – 3 июля 1919 г. 293
239. Выписка из протокола заседания Союзного комитета снабжения г. Архангельска – о реализации остатков картофеля, привезённого из США – 7 июля 1919 г. 299
240. Информационный листок № 25 Архангельского губернского управления о распространении литературы, снабжении населения продуктами, организации бесплатного детского питания, сельском хозяйстве, мобилизации в Красную армию, борьбе со шпионажем – 8 июля 1919 г. 300
241. Телеграммы И.В. Богового в московский «Вестник РОСТА» – 10 июля 1919 г. 303
242. Коллективная просьба монахинь бывшего Шенкурского женского монастыря в отдел управления Шенкурского уездисполкома об организации женской трудовой общины на землях монастыря – 24 июля 1919 г. 304
243. Приказ Главнокомандующего вооружёнными силами Антанты генерала Ф.К. Пуля о сдаче гражданским населением оружия – 6 августа 1919 г. 305
244. Из доклада Р. Турко о большевистской подпольной работе в оккупированном интервентами г. Архангельске – 6 августа 1919 г. 306
245. Донесение заведушего особым отделом Чрезвычайной Комиссии в Архангельский губисполком о разведывательной работе – 16 августа 1919 г. 312
246. Сведения Архангельской губернской Чрезвычайной Комиссии о конфискации денег – 17 августа 1919 г. 313
247. Прошение гражданки г. Онеги Н.А. Петуховой коменданту города об оказании ей материальной помощи в связи с потерей дома во время бомбардировки города интервентами и арестом большевиками мужа – 14 сентября 1919 г. 314
248. Обязательное постановление президиума Шенкурского уездисполкома о создании комиссии по уплотнению жителей г. Шенкурска – 15 сентября 1919 г. 315
249. Заявление члена Кургоминского волисполкома Шенкурского уезда А. Гиердова в Шенкурский исполком о выдаче пособия семьям красноармейцев и канцелярских принадлежностей волисполкому – 17 сентября 1919 г. 315
250. Ходатайство секретаря Котажско-Верхоледской ячейки сочувствующих РКП(б) Е. Леонтьева в Шенкурский уездный комитет РКП(б) об организации фельдшерско-акушерского пункта и размещении детской колонии – 19 сентября 1919 г. 316
251. Доклад временного городского головы г. Онеги в Онежскую городскую думу об обстреле города британскими кораблями и создании комиссии по установлению ущерба – 24 сентября 1919 г. 317

252. Объявление Комиссии по разгрузке г. Архангельска о записи населения на эвакуацию из города – 27 сентября 1919 г. 318
253. Постановление Архангельского губернского отдела управления «Об обязательной регистрации бывших помещиков, капиталистов и лиц, занимавших ответственные должности в царском и буржуазном строе» – 6 ноября 1919 г. 319
254. Прошение головы г. Онеги И. Кривополенова заведующему Онежской приходно-расходной кассой об обмене денежных знаков – 10 ноября 1919 г. 320
255. Постановление ВПСО «О включении освобождённых от большевиков местностей Вологодской губернии в состав Северной области» – 27 ноября 1919 г. 321
256. Приказ по гарнизону г. Яренска и Яренскому уезду об ответственности за повреждение линий телефонной связи – 3 декабря 1919 г. 322
257. Ходатайство председателя Шардонемской волостной земской управы в Пинежскую уездную земскую управу о разъяснении применения советских денег и керенок, не имеющих платёжной силы – 8 декабря 1919 г. 322
258. Доклад коменданта Архангельского губернского лагеря принудительных работ при губчека Л. Бальвича в отдел принудительных работ при НКВД об организации лагеря в Шенкурском уезде – 13 декабря 1919 г. 323
259. Сообщение врача Красного Креста корреспондента зарубежной прессы Б. Соколова в газету «Journal L'Information Paris» о голоде в Пинежском уезде, реквизициях, осквернении церквей, расправах над местным населением во время пребывания в уезде большевиков – 20 декабря 1919 г. 324
260. Листовка «День помощи Северному фронту» Комитета содействия Северному фронту – 1919 г. 325
261. Приветствие Пинежского уездного земства в поддержку советской власти – 23 февраля 1920 г. 326

Раздел IV.
Последствия Гражданской войны и интервенции на Севере России (февраль 1920 г. – 1932 г.) 327

262. Акт, составленный дежурным надзирателем I части Архангельской городской милиции Бурковым, о вооружённом разбое, совершённом группой моряков – 20 февраля 1920 г. 331
263. Радиограмма члена Реввоенсовета 6-й армии Н.Н. Кузьмина в Военно-Революционный комитет Пинежско-Мезенского района Архангельской губернии о продвижении советских войск по направлению к Пинеге – 21 февраля 1920 г. 331
264. Донесение члена Реввоенсовета 6-й армии Н.Н. Кузьмина в Реввоенсовет Республики о перевороте в г. Мурманске – 22 февраля 1920 г. 332

265. Приказ № 2 начальника гарнизона г. Архангельска Аквильянова о введении военного положения в городе – 22 февраля 1920 г. 333
266. Объявление члена Реввоенсовета 6-й армии Н.Н. Кузьмина о запрещении грабежей в г. Архангельске – 22 февраля 1920 г. 334
267. Приказ № 5 начальника гарнизона г. Архангельска Аквильянова о недопустимости самовольных арестов офицеров белой армии – 23 февраля 1920 г. 334
268. Радиограмма председателя Пинежского военно-революционного комитета Пинежско-Мезенского района Д.А. Ихока военно-революционному комитету в с. Усть-Цильме с поздравлением в связи со взятием власти – 23 февраля 1920 г.....335
269. Обязательное постановление № 21 Шенкурского уездисполкома о создании комиссии по разборке архивов – 23 февраля 1920 г.....335
270. Постановление Временного исполкома Совета профсоюзов о предоставлении права арестов и обысков – 24 февраля 1920 г. 336
271. Протокол общего собрания представителей воинских частей и организаций г. Пинега, посвящённого завершению военных действий и формированию новой власти в уезде – 24 февраля 1920 г. 337
272. Из протокола № 1 заседания представителей Реввоенсовета 6-й армии, Архангельского губисполкома, Чусоснабарма 6-й и других военных и гражданских учреждений Архангельской губернии об организации власти в городе и губернии – 25 февраля 1920 г. 338
273. Приказы с № 23 по № 30 Временного командующего всеми морскими силами и портом г. Архангельска Г.Н. Лисаневича – 25 февраля 1920 г. 339
274. Приказ № 6 по Архангельской губернской советской рабоче-крестьянской милиции о ликвидации старой милиции и создании новой советской рабоче-крестьянской милиции в Архангельской губернии – 28 февраля 1920 г. 341
275. Распоряжение начальника Архангельской уездной советской милиции всем районным начальникам милиции о прекращении самовольных арестов и обысков – 28 февраля 1920 г. 342
276. Из протокола № 25 заседания президиума Шенкурского уездисполкома с военкомом по вопросу регистрации и фильтрации пленных белогвардейцев и перебежчиков – 28 февраля 1920 г. 342
277. Из протокола заседания Архангельского губернского революционного комитета по продовольственному вопросу в губернии – 29 февраля 1920 г. 343
278. Объявление Пинежско-Мезенского военно-революционного комитета об ограблении дома купцов Володиных в г. Пинеге – не позднее 5 марта 1920 г. 345

279. Объявление военного комиссара г. Пинеги Д. Шнеера о выдворении демобилизованных солдат из города – не позднее марта 1920 г. 345
280. Из приказа чрезвычайно-уполномоченного Совета рабоче-крестьянской обороны по снабжению Красной армии и флота на Северном фронте и председателя Особой продовольственной комиссии Северного фронта по вопросам снабжения – 1 марта 1920 г. 346
281. Протокол № 9 заседания Пинежского военно-революционного комитета по организационным вопросам – 2 марта 1920 г. 347
282. Телеграмма представителей Центральной комиссии по водному транспорту, направленных в Архангельск для организации работы по повторной национализации флота – 3 марта 1920 г. 348
283. Распоряжение военно-революционного комитета Пинежско-Мезенского района коменданту г. Пинеги о материальной поддержке бывших политических заключённых при возвращении к месту проживания – 4 марта 1920 г. 349
284. Телеграмма Устьвашского уездисполкома Архангельскому губисполкому с просьбой о выдаче кредита для нужд уезда – 4 марта 1920 г. 349
285. Телеграмма председателя военревкома Печорского района Чупрова об установлении советской власти в Усть-Куломе – 8 марта 1920 г. 350
286. Приказ военного коменданта г. Архангельска Акуратова о наведении порядка в городе – 9 марта 1920 г. 350
287. Приказ № 61 военного руководителя г. Мезени и уезда Садкова о демобилизации – 9 марта 1920 г. 351
288. Приказ № 8 начальника Архангельской губернской советской рабоче-крестьянской милиции о создании комиссии для приобретения лошадей для конного отряда – 11 марта 1920 г. 351
289. Директива отдела помощи жертвам войны и революции Комиссариата социального обеспечения Союза коммун Северной области подотделу пенсий и пособий Емецкого волисполкома о предоставлении документов для назначения пенсии солдатам и семьям солдат Красной армии – 11 марта 1920 г. 352
290. Приказ № 10 начальника Архангельской губернской советской рабоче-крестьянской милиции об образовании Архангельской уездно-городской советской рабоче-крестьянской милиции – 12 марта 1920 г. 353
291. Приказ № 29 по войскам гарнизона г. Архангельска о передаче полевого телеграфа Миллера 54-й дивизии и размещении больных по военно-лечебным заведениям – 13 марта 1920 г. 354
292. Из оперсводки штаба 6-й армии о вступлении частей армии в г. Мурманск – 13 март 1920 г. 355

293. Список монастырей и подворий в г. Архангельске, предоставленный начальником Архангельской городской милиции в Архангельский губернский карательный отдел – 16 марта 1920 г. 355
294. Доклад Архангельского губернского военного комиссара представителю Петроградского окружного военного комиссариата Росину о работе по расформированию военных частей – 16 марта 1920 г. 356
295. Выписка из журнала постановлений № 19 коллегии при Архангельском губернском отделе народного просвещения об организации первого государственного театра в Архангельске – 20 марта 1920 г. 359
296. Резолюция по докладу члена продовольственной коллегии Архгубпродкома Пирогова о снабжении населения по классовому принципу и продовольственных нормах хлеба – не ранее 22 марта 1920 г. 359
297. Предписание начальника Архангельской уездно-городской советской рабоче-крестьянской милиции начальникам районов отчитываться о происшествиях в городе и уезде – 26 марта 1920 г. 361
298. Приказ начальника гарнизона г. Пинеги Кулакова всем гражданам города о сдаче оружия и военного имущества – 27 марта 1920 г. 361
299. Из оперсводки штаба 6-й армии Северного фронта об освобождении погоста Печенгский Кольского уезда и встрече советских войск местными жителями – 29 марта 1920 г. 362
300. Из рапорта командующего белогвардейскими силами Мурманского района генерала В.С. Скобельцына Е.К. Миллеру с описанием бегства остатков белогвардейских войск с Севера – 31 марта 1920 г. 363
301. Телеграмма архубвоенкома Вялова в президиум Пинежского уездисполкома о фильтрации солдат белой армии – 28 марта 1920 г. 366
302. Выписка из журнала заседания Архангельского губернского революционного комитета о помощи пострадавшим от неприятеля – 31 марта 1920 г. 367
303. Краткий доклад председателя Шенкурского уездисполкома С. Болотова председателю Архангельского губернского революционного комитета С. Попову об экономическом состоянии уезда – 1 апреля 1920 г. 368
304. Протокол № 47 заседания президиума Шенкурского уездисполкома о мерах по борьбе с сыпным тифом – 2 апреля 1920 г.... 370
305. Дополнение к распоряжению отдела социального обеспечения Пинежского уездисполкома о выдаче единовременного пособия пострадавшим в годы Гражданской войны – 3 апреля 1920 г. 371

306. Приказ № 51 по войскам гарнизона г. Архангельска о передаче войск на довольствие Архангельскому губвоенкомату – 10 апреля 1920 г. 372
307. Из приказа по войскам 6-й армии в связи с полным освобождением территории советского Севера – 14 апреля 1920 г. 374
308. Докладная записка Сюземского волостного совета Архангельского уезда в отдел управления Архангельского уездно-городского исполкома о политическом настроении населения – 14 апреля 1920 г. 375
309. Приказ № 25 по Архангельской губернской советской рабоче-крестьянской милиции о несении постовой службы – 14 апреля 1920 г. 376
310. Рапорт Архангельского губернского военного комиссара Беломорскому окружному комиссару о пользовании складами, ранее принадлежавшими белой армии – 16 апреля 1920 г. 377
311. Рапорт Архангельского губернского военного комиссара Беломорскому окружному комиссару о положении военнослужащих бывшей белой армии – 16 апреля 1920 г. 378
312. Проект организации советской молочной фермы в г. Пинеге – не позднее 26 ноября 1920 г. 379
313. Телеграмма из Леуновского волисполкома Пинежского уезда Пинежскому уездисполкому о потерях населения в годы Гражданской войны – 25 апреля 1920 г. 380
314. Ведомость домов подлежащих муниципализации, составленная Архангельской уездно-городской милицией – март – апрель 1920 г. 381
315. Список военнослужащих-белогвардейцев, зарегистрированных при лесопильном заводе товарищества «Н. Русанов и сын» – 12 мая 1920 г. 386
316. Сообщение Подборского волисполкома Пинежскому уездисполкому о жертвах и потерях в волости за период Гражданской войны – 21 мая 1920 г. 387
317. Приказ уполномоченного Архангельского губисполкма по г. Мезени и Мезенскому уезду В. Костылева о запрете распространения ложных слухов – 27 мая 1920 г. 387
318. Докладная записка Шенкурского уездного продовольственного комиссара М. Березина в Архгубпродком о положении с продовольствием в уезде – 17 июня 1920 г. 388
319. Из доклада Устьвашского уездного военного комиссара Репова в Архгубвоенкомат о своей деятельности в уезде – 22 июня 1920 г. 391
320. Из приказа № 74 по Архангельской губернской советской рабоче-крестьянской милиции о нападении Польши на Россию – 21 июля 1920 г. 393

321. Заявление председателя Топецкого волисполкома Шенкурского уезда И. Брагина в Чрезвычайную комиссию о деятельности некоторых граждан в период Гражданской войны – май – ноябрь 1920 г. 394
322. Заявление гражданки д. Пильегоры Подборской волости М.А. Лобановой в Пинежский уездисполком с просьбой снять развёрстку – 10 сентября 1920 г. 394
323. Докладная записка председателя Кехотского волисполкома Архангельского уезда Уткина в отдел управления Архангельского уездно-городского исполкома о политическом настроении населения –13 сентября 1920 г. 395
324. Телеграмма председателя Архангельского губчека о положении в Кемском уезде – 16 сентября 1920 г. 396
325. Список заключённых, находившихся в лагере принудительных работ в Мичиганских бараках в г. Архангельске – сентябрь 1920 г. 397
326. Заявление гражданина д. Бараковской Ф.В. Первушина в исполком Совета крестьянских депутатов Ровдинской волости Шенкурского уезда о неправильной реквизиции имущества – 15 октября 1920 г. 400
327. Циркулярное письмо президиума Пинежского уездисполкома всем волисполкомам о необходимости оказания помощи семьям красноармейцев – 16 ноября 1920 г. 401
328. Приблизительные сведения о причиненных убытках хозяйству Советской Республики за время Гражданской войны по Архангельской губернии в уездах: Печорском, Пинежском, Шенкурском, Онежском и Холмогорском, предоставленные Архангельским губернским отделом социального обеспечения в губернский отдел управления – 22 декабря 1920 г. 402
329. Сведения о количестве убитых в Архангельске при белогвардейцах, направленные секретным отделом Архгубчека в Архангельский губернский отдел управления – 24 декабря 1920 г. 404
330. Выписка из приказа № 121 по Архангельской губернской советской рабоче-крестьянской милиции о расследовании дела по уклонению от эвакуации ряда милиционеров в Пинежском уезде при наступлении белых в 1919 г. – 29 декабря 1920 г. 404
331. Докладная записка председателя Уемского волисполкома Архангельского уезда в отдел управления Архангельского уездно-городского исполкома о настроении населения волости – 6 января 1921 г. 405
332. Сообщение начальника Архангельской уездно-городской милиции в секретно-оперативную часть Архгубмилиции об отношении населения к советской власти в г. Архангельске – 4 февраля 1921 г. 406
333. Доклад отдела управления Архангельского уездно-городского исполкома заведующему губернским отделом управления о политическом состоянии уезда – 24 марта 1921 г. 406

334. Сообщение начальника милиции 4-го Маймаксанского района г. Архангельск П. Кузнецова начальнику Архгоруездмилиции о настроении среди населения Маймаксы – 6 апреля 1921 г. 408
335. Сообщение начальника милиции 2-го района Архангельска в секретно-оперативную часть Управления Архгубмилиции об отношении населения к политике государства – 9 апреля 1921 г. 409
336. Доклад начальника милиции 1-го района Архангельской уездно-городской милиции Корякина о настроениях крестьян в Соломбальской, Часовенской и Патракеевской волостях Архангельского уезда – 1 июня 1921 г. 409
337. Из доклада Архангельского уездно-городского отдела социального обеспечения о результатах работы с 1 мая по 1 июня 1921 г. – 3 июня 1921 г. 410
338. Приказ № 49 Сольвычегодского уездного военного комиссара Плеханова волостным военным отделам по борьбе с дезертирством – 26 октября 1921 г. 411
339. Указание Архгубуправления милиции начальникам уголовного розыска уездно-городских милиций о надзоре за церковным имуществом – 17 марта 1922 г. 413
340. Список учебных заведений Архангельского губернского отдела профессионального образования – 28 декабря 1922 г. 413
341. Из приговора Архангельского губернского суда в отношении воевавшего на стороне белой армии З.М. Кобылина – 8 октября 1926 г. 415
342. Обвинительное заключение по делу бывших белогвардейцев Д.А. Фомина, Д.А. Щербакова, П.Д. Ярыгина, Г.А. Костина, В.Ф. Истомина, В.И. Есипова – 13 февраля 1932 г. 417

Список аббревиатур 421
Список сокращений 423
Именной указатель 427
Географический указатель 445
Указатель воспоминаний участников Гражданской войны, опубликованных в сборнике документов 453

Министерство культуры Архангельской области
Государственный архив Архангельской области

Интервенция и Гражданская война на Севере России: фронт и тыл

Сборник документов

Редакционная коллегия: *С.Л. Монахова,*
Т.А.Санакина, к.и.н.,
Е.О. Студенцова,
Т.В. Титова,
В.Г. Трофименко, к.и.н. (главный редактор)

Составители: *С.Л. Монахова,*
Т.А. Санакина, к.и.н. (ответственный составитель),
Е.О. Студенцова,
Т.В. Титова,
В.Г. Трофименко, к.и.н.

Подписано в печать 10.12.2024. Формат 70×100 1/16.
Бумага офсетная. Печ. л. 35. Тираж 200 экз. Заказ № 24170.

Издательство «КИРА»
163000, г. Архангельск, ул. Поморская, 34, тел. 65-47-11.

Типография «КИРА»
163000, г. Архангельск, ул. Поморская, 34, тел. 65-47-11.
e-mail: oookira@yandex.ru